EDICION DE 20 PAGINAS
AGENCIAS EN EL EXTERIOR
NUEVA YORK: 141, BROADWAY
LONDRES, 4 & 5, COPTHALL COURT
AGENCIAS EN TODAS LAS PROVINCIAS

LA NACION

PRECIO: 20 CENTAVOS
NUMERO ATRASADO: 40 CENTAVOS
SUBSCRIPCIONES:
Por un año: $ 50.00 - Por seis meses: $ 26.00
Por 3 meses: $ 14.00 - Por 1 año exterior: $ 110.00

AÑO IV. Santiago de Chile, Viernes 21 de Mayo de 1920 Núm. 1,224

EL DIA DE LAS GLORIAS DE LA MARINA

1879 - 21 DE MAYO - 1920

Hoy celebra el pueblo chileno uno de sus más brillantes efemérides de heroísmo. El hundimiento de Prat y sus compañeros en la fragata "Esmeralda" con el pabellón elevado al tope de sus mástiles.

Hacen ya 41 años de este sangriento hecho de armas que si vió para consagrar la reputación universal de la marina chilena. Durante estos 41 años se ha llegado ya a agotar el máximum de las relaciones y las anécdotas sobre el combate. Se han concluído en el mismo tiempo todas las frases de elogio y de admiración que ha inventado el lenguaje humano para aplicarlas a los seres grandes y nobilísimos.

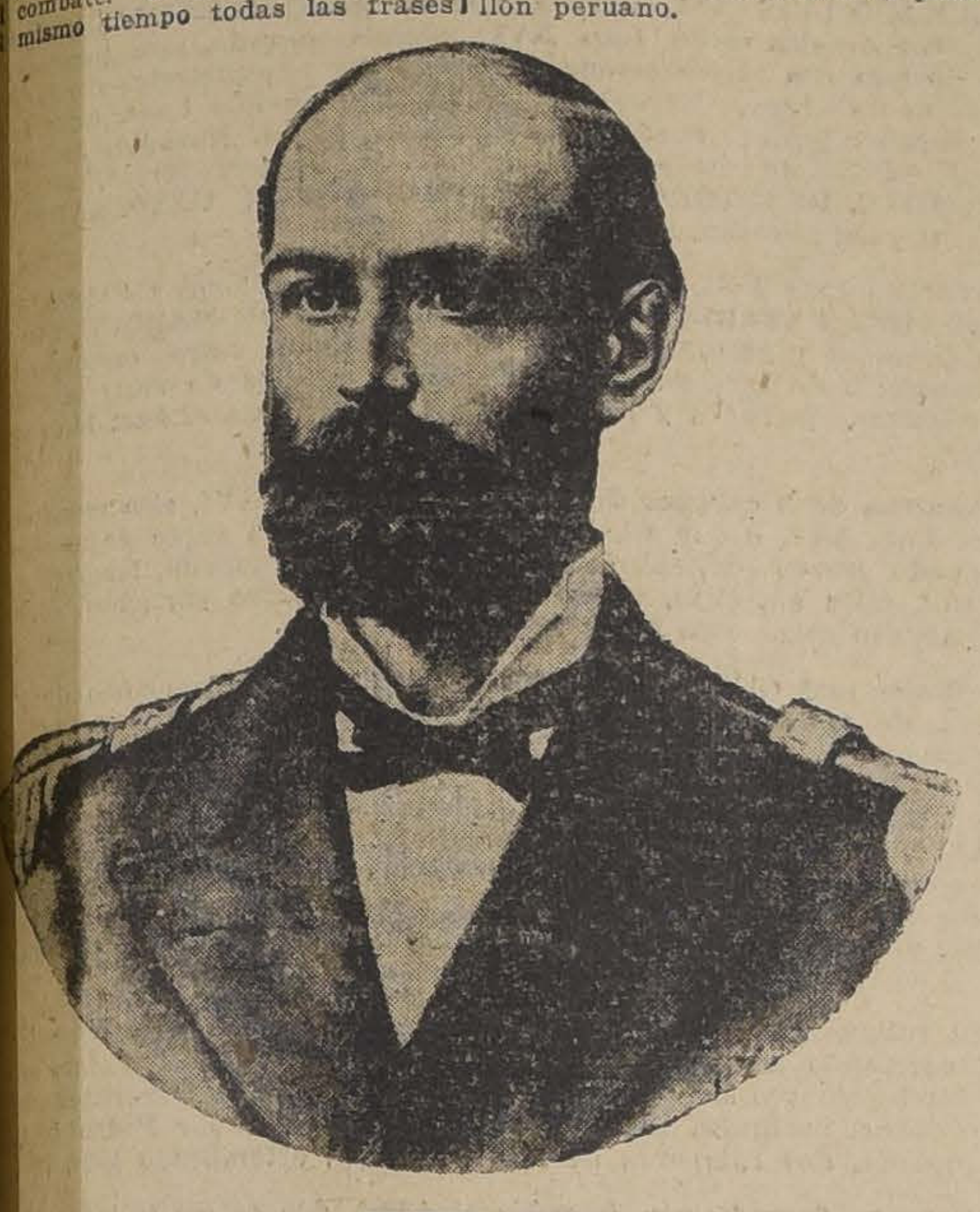

ARTURO PRAT

Pero no se ha agotado ni se extinguirá nunca el reconocimiento y la veneración de un pueblo entero que se transmite de generación en generación, como la más preciosa de las herencias, el recuerdo de esos hombres que no supieron rendirse, que no conocieron el miedo ni creyeron jamás que el pabellón chileno pudiera plegarse al empuje de una enseña enemiga. Esa gente no sabía sino triunfar, no conocía otro dilema que la derrota del enemigo o la muerte. Eran en su mayor parte hombres sencillos y abnegados que no conocían los lirismos de la guerra ni conservaban recuerdos muy claros de las leyendas heroicas de la historia del mundo.

Estaban ahí para bloquear el puerto de Iquique con la bandera chilena. Tenían una consigna que respetar: la de sus jefes; una tradición que mantener: la de no arriar nunca el pabellón.

Y cuando las fuerzas abrumadoras del enmigo les hicieron imposible mantener esa consigna y esa tradición a la luz del sol y sobre la superficie crespa de las olas, prefirieron hundirse y morir; fueron a continuar desde el fondo del mar y desde lo alto de la gloria el bloqueo que Chile entero les había confiado.

HOMENAJE QUE SE RENDIRA HOY AL CIRUJANO VIDELA

Todos los niños saben de memoria cómo murió Prat, cómo la vieja corbeta de madera se mantuvo durante medio día rasguñando con sus débiles cañones el lomo y los flancos del gran cetáceo de hierro que enarbolaba el pabellón peruano.

Los nombres de Serrano, Riquelme, de Aldea, y del humilde corneta que tocó a degüello hasta que una bala enemiga lo destrozó están escritos en caracteres imperecederos en el mármol y en el bronce de los monumentos. La historia les dedica también una de las más bellas páginas en el capítulo de los grandes heroísmos navales.

CARLOS CONDELL

La vida del héroe

Nació en la hacienda de San Agustín de Punjual, propiedad de su abuela doña Concepción Barros de Chacón, el 3 de Abril de 1848. Fué bautizado en el curato de Ningue, el más inmediato al sitio donde naciera.

Pero a la edad de 15 meses sus padres lo trajeron a Santiago, yendo a crecer y deslizarse su infancia en la chacra de la Providencia, propiedad de su abuelo don Pedro Chacón, uno de los últimos patriotas que sobrevivían a su época.

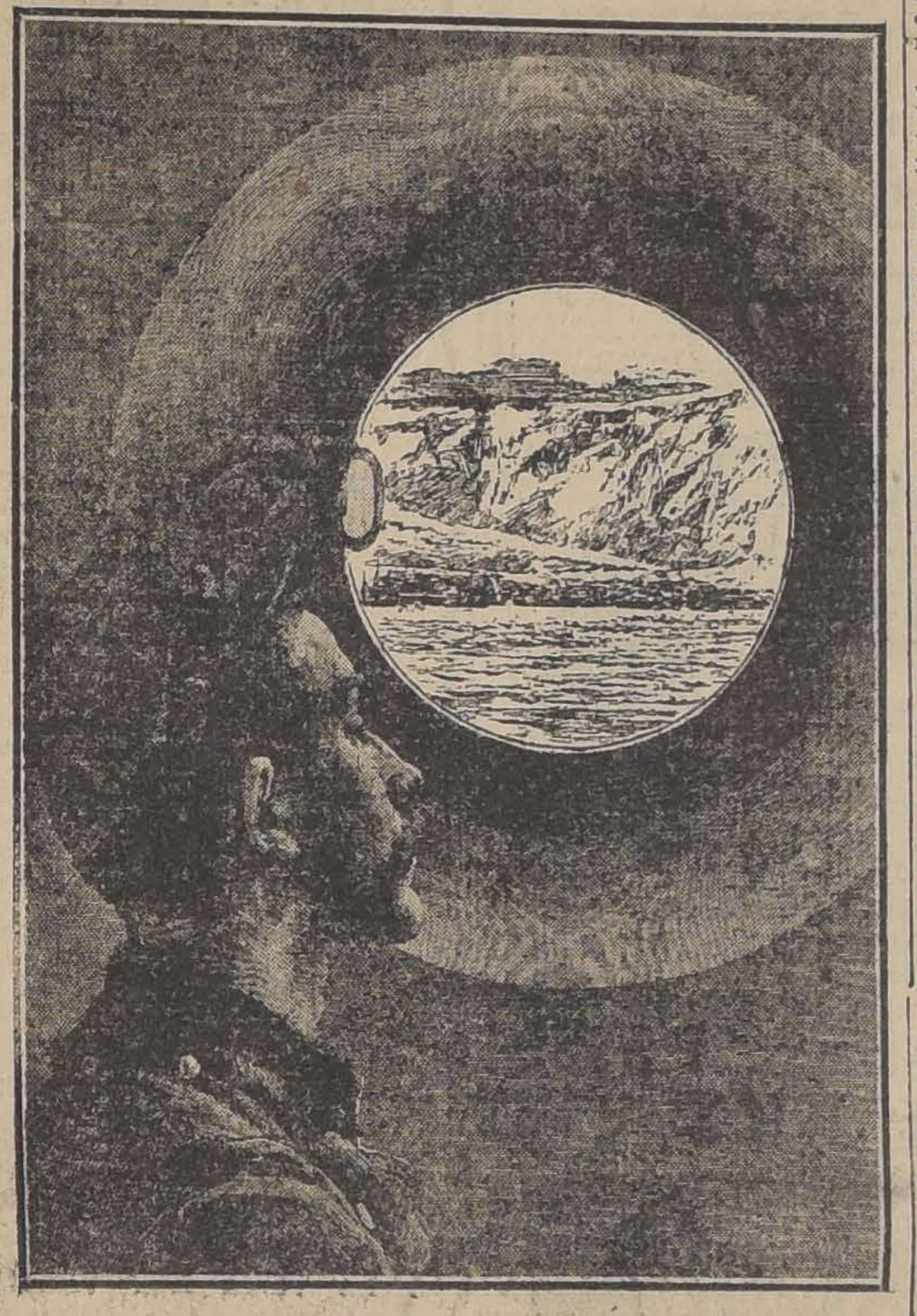

ANTES DE LA BATALLA

* * *

Pasó, pues, su infancia, a orillas del Mapocho, contemplando los Andes que algún día habían de ser testigos inmortales de su heroísmo. Era niño, audaz, travieso y esforzado con todo el sello de los hombres superiores y arrojados.

Su madre hacíalo vigilar el día entero, temerosa de una desgracia, ya que el niño pasaba su tiempo trepando altísimos árboles en busca de nidos o arrojándose al Mapocho en su parte más correntosa.

Un terrible accidente vino un día a demostrar el vulgar dicho de que "Dios lo reservaba para grandes cosas". Un día que el niño Prat jugaba en el camino público fué atropellado por un coche. El pesado vehículo y los cuatro caballos que lo arrastraban pasaron por encima de él dejándolo moribundo.

Fueron precisos largos meses de solícitos cuidados de su amante madre para devolverlo a la salud. Comenzó entonces a enseñarle las primeras letras: el niño era hábil, tenía mucho de relámpago en los progresos de su imaginación, pero su inquietud por los juegos de su infancia distraíalo por completo de todo lo que fuera estudios. Su padre, forzado a permanecer largos años en el lecho por una cruelísima parálisis, no podía reforzar con su presencia la autoridad suave y cariñosa de su madre. Por eso a los nueve años de edad el niño fué enviado a una escuela que regentaba el conocido educacionista don José Bernardo Suárez. Sus progresos no fueron muchos. El niño revelaba mucho talento e imaginación, pero a esa edad los campos y las mariposas tienen los más dorados atractivos para la infancia y hacen mirar la escuela como una carcel insoportable.

Era preciso darle una educación más sólida y severa. Precisamente en 1858 acababa de fundar el Gobierno la Escuela Naval, destinada a crear la más gloriosa generación de héroes y almirantes que haya tenido jamás República alguna de este continente.

Y en la mañana del 28 de Agosto de 1858, llegó a las puertas de la Escuela Naval en ciernes, el poeta plácido y bondadoso que se llamó don Jacinto Chacón, llevando de la mano a dos pequeñuelos de diez años que iban a vestir el uniforme a una edad en que la mayor parte de los niños dormita en el regazo tibio de la madre.

Esos dos marinos de diez años eran Arturo Prat y Luis Uribe, el primero y segundo jefe de la futura "Esmeralda".

* * *

El niño era distraído, soñaba con sus orillas del Mapocho, con su hogar, pero poco a poco iba tomando gusto por el estudio. A fines del segundo semestre ya una medalla de plata premiaba sus esfuerzos.

No había estado año y medio en la Escuela, cuando tuvo el orgullo de embarcarse en la 'Esmeralda", bajo las órdenes del capitán de fragata don José A. Goñi. Estuvo tres meses en la dura práctica del "midshipman" y volvió en seguida a la Escuela Naval a completar sus estudios.

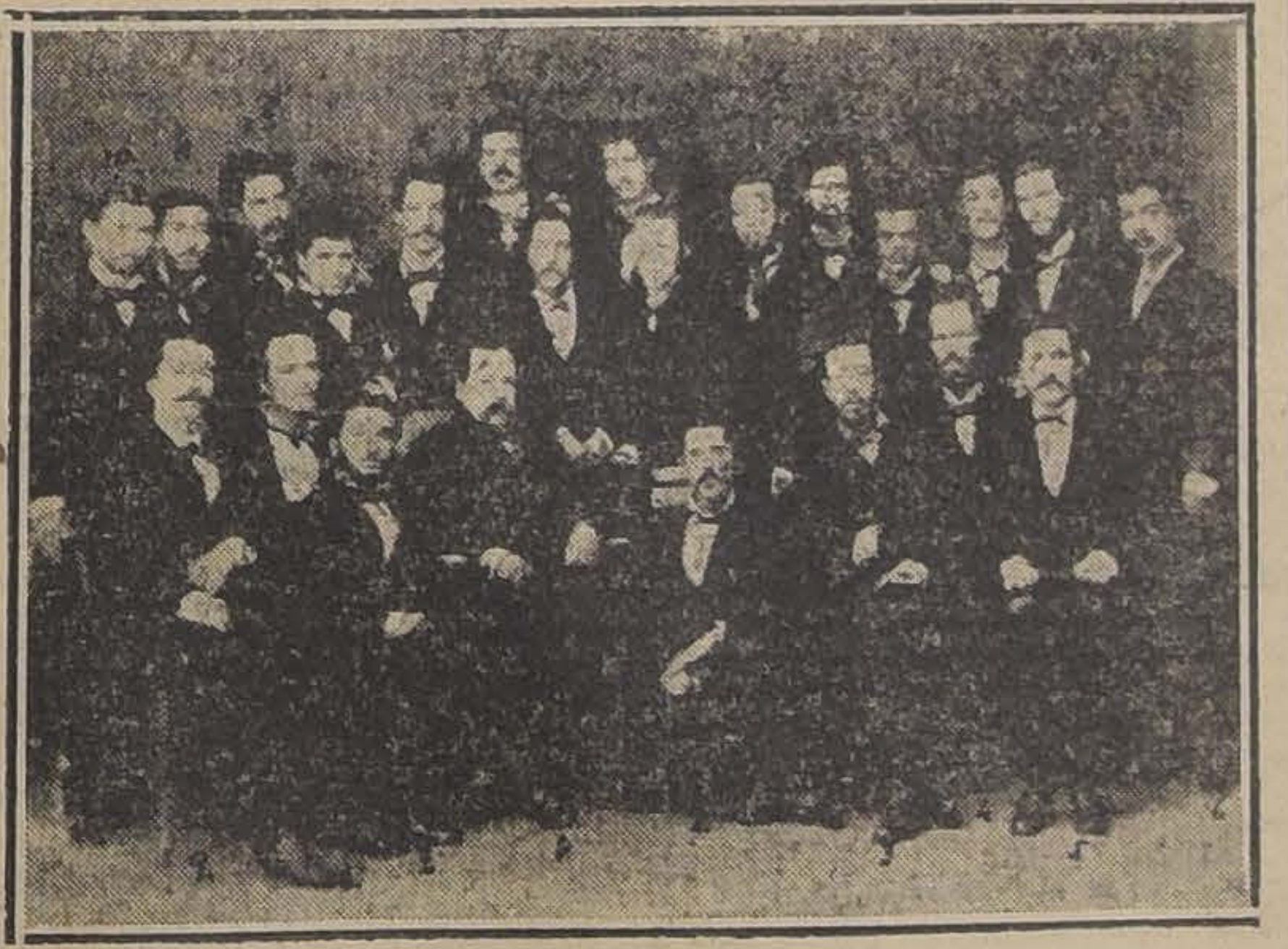

GRUPO DEL ULTIMO CURSO DE MEDICINA DEL PROFESOR DOCTOR DON WENCESLAO DIAZ EN LOS AÑOS 1872 A 1877 DEL CUAL FORMO PARTE EL CIRUJANO DON PEDRO REGALADO 2.o VIDELA, QUIEN ESTA INDICADO POR EL NUMERO 17.

LOS DEMAS ALUMNOS DEL CURSO SON LOS SIGUIENTES SEÑORES:

1 Profesor doctor Wenceslao Díaz, 2 Demetrio Murúa Pérez, 3 Miguel Guzmán P., 4 Rafael Viancos, 5 Genaro Contardo; 6 Federico Arnao, 7 Waldo Ugarte, 8 Gerónimo Rozas, 9 José Arce, 10 Bernabé Jaime, 11 Pedro Pizarro, 12 Próspero Bisquert, 13 Marcos Soffia, 14 Doctor Márquez, 15 David Tagle A., 16 Felipe S. Morán, 17 **PEDRO REGALADO 2.o VIDELA**, 18 Daniel Bianchi T., 19 Néstor Calderón, 20 José Tomás Marín, 21 Mariano Espinosa, 22 Manuel Rencoret, 23 Máximo Latorre.

En Junio de 1861 era guardiamarina sin exámen y se embarcaba de nuevo en la "Esmeralda", que debía acompañarlo hasta la tumba. Allí empezó a revelarse como un subalterno modelo en el estudio, y en el cumplimiento de sus deberes, recorriendo las costas en múltiples comisiones hidrográficas.

En 1864 era guardiamarina examinado. Tocóle entonces formar parte de la comisión de oficiales que dirigió las reparaciones de la "Esmeralda' en el varadero de Huito. Se había pensado en enviarla a California a repararse, pero en vista de la escasez de recursos del erario nacional, se tomó el partido arriba indicado, el cual dió los más espléndidos resultados.

En ese mismo buque, que fué su pedestal para encumbrarse a la inmortalidad, Prat hizo el viaje al Callao conduciendo al señor don Manuel Montt, nombrado plenipotenciario de Chile en vísperas de la guerra con España, guerra que pudimos haber evitado a no mediar una quijotesca fraternidad con el Perú.

Cuando la escuadra española fondeó en nuestros puertos, la "Esmeralda" se escapó una noche de Valparaíso pasando por el costado de la "Numancia'. Mandaba entonces la "Esmeralda" el audaz almirante Williams Rebolledo.

Vino luego la toma de la "Covadonga" por la "Esmeralda" que buscaba su hermana para su futuro acto de grandioso heroismo y sacrificio.

Capturada la "Covadonga" nombróse comandante de ella a otro héroe de la guerra del Pacífico, don Manuel Thompson, entonces teniente 1.o, dándosele por segundo a Prat, recién ascendido, en compensación de su valiente comportamiento en el combate de Papudo.

Fué así a las costas del sur con la misión de apresar buques mercantes españoles. Poco después se apostaron en Abtao, uniéndose a la escuadra peruana compuesta de algunos buques poderosos pero tripulada por artilleros que ignoraban el modo de cargar sus cañones, tal como lo cuenta Prat en sus cartas. El refirió a su madre todas las peripecias de esa campaña en que la indisciplina de la escuadra aliada impidió agregar unas cuantas páginas más de gloria a esa guerra. Si en el combate de Abtao hubiera habido un jefe que tomara la responsabilidad de ambas flotas, las fragatas españolas "Blanca" y "Villa de Madrid" habrían sido aniquiladas por las escuadras combinadas de Chile y el Perú.

Pero faltaron en ese día la "Esmeralda" y el "Maipú", que andaban en lejanas correrías, y los jefes peruanos se negaron a ponerse a las órdenes del jefe de la flota chilena cuando esos buques llegaron a unirse con el grueso.

Luego la "Covadonga" tuvo un éxito lucido y provechoso. Se apoderó de la fragata "Thalaba" que venía con importantes cargamentos para la escuadra de la madre patria que sostenía la guerra lejos de toda fuente de recursos.

Entregado el "Thalaba" a las autoridades, la primera medida del Gobierno chileno fué negar a la tripulación de la "Covadonga" la parte que le correspondía legítimamente en la presa. Pero los tribunales dieron la razón en esa injusticia a los reclamantes.

Tocáronle al joven Prat, como su parte de presa, 1,700 pesos. Su primer cuidado fué enviar 1,000 a su madre, repartiendo lo demás en regalos a sus parientes.

Terminada la guerra, deslizóse su vida en la monotonía de la paz, turbada tan sólo por una serie de frecuentes trasbordos de buque en buque.

En los primeros días de 1873 recibía los despachos de capitán de corbeta y realizaba su ensueño de unirse en matrimonio a la señorita Carmen Carvajal, cuñada de una de sus tías, ilusión carísima de su vida desde hacía largos años. Aún no cumplía él 25 años y frisaba ella en los 19.

Entonces más que nunca estuvo alejado del heroismo guerrero y del humo de los combates. Todos sus esfuerzos se cifraron entonces en recibir el título de abogado para dejar la marina y quedarse para siempre en tierra.

RETRATO DEL CIRUJANO DE LA "COVADONGA" DON PEDRO REGALADO 2.o VIDELA

Su esposa veía con inquietud esta terrible contracción al trabajo. Sufría algo del cerebro y su vista comenzaba a inflamarse con mucha frecuencia. Pero apenas experimentaba alguna mejoría reanudaba con ahinco su tarea.

El 24 de Mayo de 1875 estalló un terrible temporal en la bahía de Valparaíso. Prat, segundo comandante de la "Esmeralda" en que estaba la Escuela Naval, quiso ir a bordo. La nave daba señales de auxilio. La catástrofe podía ser horrorosa, ya que a bordo no había ningún jefe que dirigiera la maniobra.

Nadie quiso llevarlo a bordo en un bote: era correr a una muerte segura. Finalmente, mezclando el dinero a las amenazas, consiguió uno del resguardo y pasando por encima de las olas que eran montañas consiguió acercarse al costado de la fragata. La "Esmeralda" no podía sostenerse ya con sus anclas y se iba a la costa arrastrándolas.

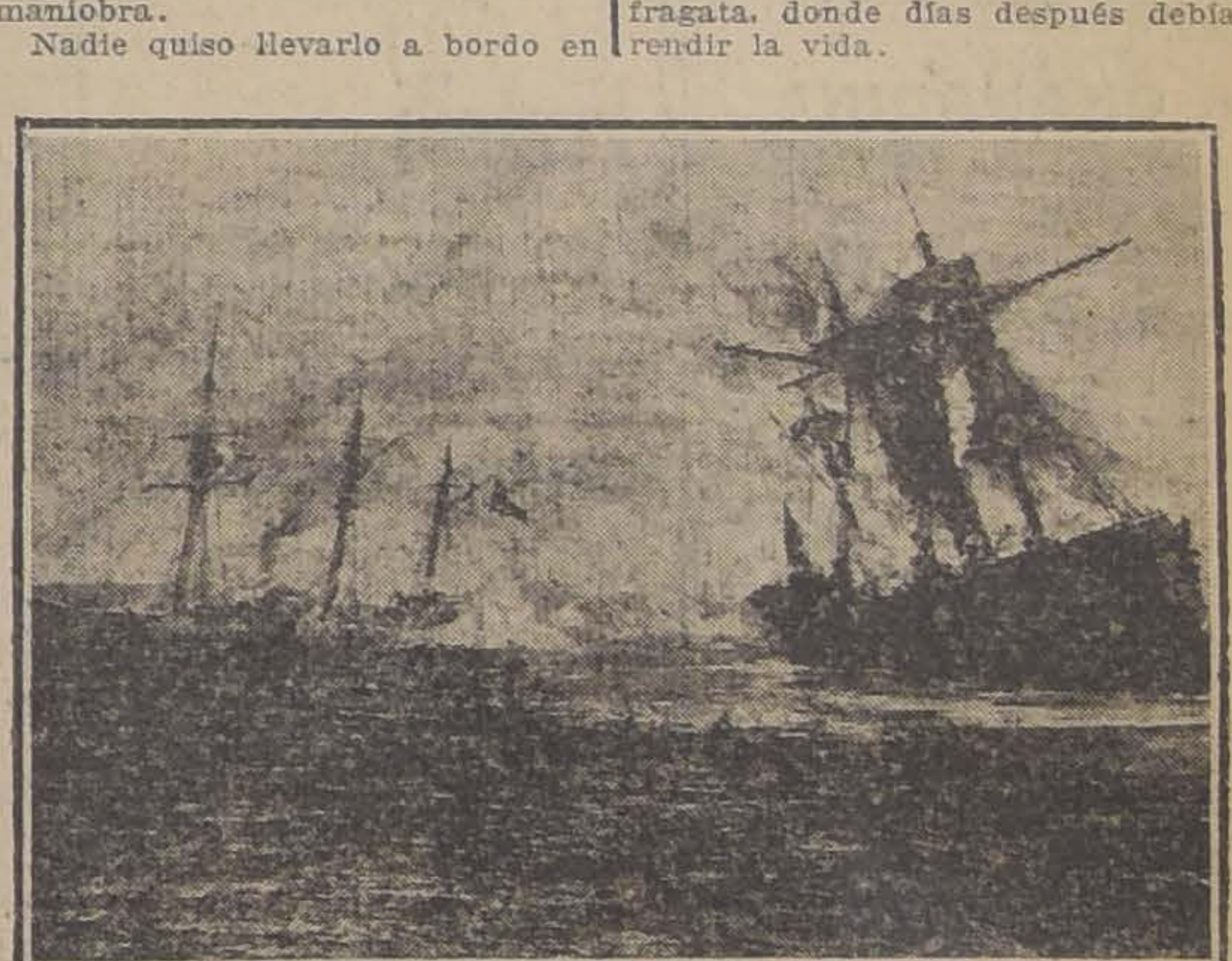

EL COMBATE DE LA "COVADONGA" Y LA FRAGATA PERUANA "INDEPENDENCIA"

Prat llega, por fin, a su costado, cuando todos lo creían tragado por las olas. Arrójanle un cable, se lo amarra a la cintura y se hace izar a bordo. Pero la amarra se corre y él cae al mar.

Sin perder su serenidad logra asirse de un cable que le echan y trepa a bordo. El primer comandante, don Luis Lynch, ha llegado también heroicamente a bordo, relevando en su tarea dificilísima al teniente 1.o y después almirante, don Constantino Bannen. Recíbelo con un abrazo y se piensa en la situación.

Una inmensa muchedumbre contempla desde la costa las maniobras de la fragata. Es inútil pensar en mantenerla. Prat resuelve entonces vararla en la arena frente a la estación del ferrocarril. Sus voces de mando dominan los estertores del huracán y llegan hasta la costa.

Al fin la maniobra se cumple con felicidad y la gente de tierra se ocupa en salvar a los náufragos. Prat abandona el último el barco y llega a tierra a las dos de la mañana vestido con un pantalón blanco y una camisa de marinero.

La "Esmeralda" pudo ser puesta a flote cuando el temporal se calmó, y mientras se ponía en estado de servicio, Prat quedó en tierra como ayudante de la capitanía del puerto.

En ese tiempo completó sus estudios hasta lograr su título en Julio 26 de 1876. Su memoria de prueba tenía el título de "Observaciones a la ley electoral vigente" y estaba soberbiamente redactada.

Su primer juicio fué una espléndida defensa de su compañero Uribe, procesado por faltar a la disciplina no dando aviso al Gobierno de su matrimonio, contraído en Gran Bretaña, a donde había ido en busca del "Cochrane" y el "Blanco". Tan elocuente fué su alegato que obtuvo la absolución del vicealmirante que estaba a punto de perder su carrera por olvidar uno de los formulismos de la férrea disciplina militar.

Cuando la cuestión de límites con la Argentina estuvo vidriosa en 1878, Prat fué en misión secreta a Buenos Aires donde su título de abogado le abrió todos los salones, lo que le permitió imponerse de todos los detalles de la organización de la armada argentina.

A poco de volver a Chile la guerra lo envolvió de lleno, estuvo de secretario del Ministro Sotomayor en Antofagasta, intimó el bloqueo de Iquique desembarcando solo en ese puerto, y nombrado comandante de la "Covadonga", salió de Valparaíso en Mayo de 1879 para reunirse con la "Esmeralda"; el comandante Williams Rebolledo le dió entonces el mando de esa fragata, donde días después debía rendir la vida.

Desde este momento la biografía de Arturo Prat continúa en el libro de la gloria de Chile y en la historia del heroismo humano.

Homenaje a un héroe de la "Covadonga"

Este año, con ocasión del aniversario de hoy, se ha querido tributar un justo y merecido homenaje a la memoria del recordado héroe de la "Covadonga", el cirujano don Pedro 2.o Regalado Videla, solemnizando la celebración del 21 de Mayo en Valparaíso con la traslación de sus restos de La Serena a Valparaíso, para darle honrosa colocación en la cripta del monumento a Prat.

Don Pedro R. 2.o Videla nació en Andacollo, región minera donde pasó los primeros años de su juventud.

Fueron sus padres don Pedro Regalado Videla y doña Pastoriza Ordenes, que habían formado un hogar modesto a cuyo sostenimiento contribuyó más tarde el joven Videla enviando una buena parte de la asignación que tenía como primer cirujano de la "Covadonga".

Don Pedro R. 2.o Videla cursó

GRAN REMATE
AGRICOLA

Por conclusión de negocio, remataremos el

Sábado 22 del pte., AUNQUE LLUEVA
a las 10.30 A. M.

en el mismo fundo, el ganado, enseres y herramientas del Fundo

"Peñaflor"

de don PATRICIO LARRAIN A.:

HABRA:

100 Vacas paridas Lincoln Red y Durham, seleccionadas como lecheras desde hace muchos años.
100 Vacas preñadas.
50 Vaquillas de 2 años, muy mestizas e hijas de las mejores vacas lecheras.
40 Vaquillas de 1 año.
100 Novillos de 1 año.
5 Toros muy mestizos del Criadero Viluco.
50 Bueyes de trabajo.
80 Caballos de piara, máquina, coche y silla.
25 Potrones muy mestizos.

TODOS ESTOS ANIMALES SE REMATARAN EN LOTES CHICOS.

MAQUINARIAS Y ENSERES:

1 máquina trilladora Pitt Niágara, con arneses para trebol, cultivadoras Planet, máquina arneadora Boby, máquina pulverizadora, sembradora de trigo, segadora de pasto Deering, afiladora Deering, estiradora de rejas, destroncadora, carretas americanas, carretas viajeras y de volcar, carretelas para leche, break con 4 ruedas y arneses, arados de tres puntas, arados acequiadores, rastras de clavos, romana de 500 kilos, herramientas de herreros, yugos aradores y carreteros, poleas de diferentes diámetros, palas, chuzos y toda clase de útiles de labranza, etc., etc.

El fundo está en el mismo pueblo de Peñaflor y los interesados podrán trasladarse por el tren que sale de la Estación Central a Melipilla, a las 8 A. M., y en la estación de Malloco habrán carritos para los pasajeros.

Daremos toda clase de facilidades para el embarque del ganado y maquinarias.

MAS DATOS:

LARRAIN, OLAVARRIA & CIA.
Huérfanos 1138

22-M

El espejo lo dirá...

Si tiene usted o no una buena dentadura, el espejo lo dirá

Pregúnteselo a él, y si ahora es negativa la respuesta, no le queda otro recurso que el de recurrir al dentista para que corrija las imperfecciones de los dientes, y efectuar diariamente una prolija desinfección de su boca y cuidar el esmerado aseo de su dientes, utilizando el poderoso elíxir

Dentífrico, Antiséptico

VADEMECUM

Es el que mejor conserva sanos y blancos los dientes. Fortalece las encías. Preserva la boca y la garganta de infecciones. Refresca la boca. Quita el mal aliento.

Su empleo resulta muy económico.

SE USA POR GOTAS
diluído en agua

Exíjalo en todas partes

ECZEMATOL

Remedio muy eficaz contra las afecciones de la piel, cura pronto y radicalmente el **ECZEMA** agudo o crónico, **SEBORREA, ACNEA, ESPINILLAS, SARNA, Etc.**

En venta en todas las principales Droguerías y Boticas.

EMPRESA FORLIVESI

— DE —

Pompas Fúnebres

1037 - COMPAÑIA - 1041

Edificio Arzobispal

ENTRE PLAZA Y BANDERA

JUAN FORLIVESI

Teléfono Inglés 377

DEFUNCION

Ha fallecido la señorita

María Marta Recart R.

Sus restos fueron sepultados privadamente.

Emilio Recart y familia.

3634-M-21

DEFUNCION

Ha fallecido nuestro querido esposo y tío

FEDERICO LANGER

Sus restos serán conducidos al Cementerio Disidente, hoy a las 4 P. M.

El cortejo partirá desde su casa habitación, Carmen 542.

Mercedes Flores v. de Langer. —Federico Wehrt y señora

POMPAS FUNEBRES

EMPRESA ZENTENO

Delicias 2584, casi esquina Molina (cuatro cuadras Estación Central)

TELEFONO INGLES 524

Nuestros servicios son presentados en forma insuperable y a los precios más bajos. Sin recargo hacemos todos los trámites de sepultación. Atiende personalmente.

CARLOS ZENTENO LOYOLA

FRUTOS DEL PAIS,

Carbones, Leñas, a productores compra, paga los mejores precios de plaza.

LA GRANADINA

AV. MATTA 1460

25-M

CASAS PARA ESCUELAS

Pídense propuestas públicas para dotar de local a la escuela N.o 256 de este departamento y dentro del siguiente radio:

Brasil, Catedral, García Reyes y Mapocho.

Canon máximum anual: seis mil pesos ($ 6,000).

Las propuestas se abrirán en la Sección Locales de la Inspección General de Instrucción Primaria, el 22 del actual, a las 16 horas, en donde se darán los datos que se soliciten.

EL INSPECTOR DE INSTRUCCION PRIMARIA.

22-M

"EL VICIO DEL ALCOHOL DEBILITA EL ESPIRITU, DEGENERA A LA RAZA Y CONDUCE A UNA VEJEZ TRISTE Y PREMATURA".

CREMOR DE TARTARO

Garantido de primera calidad (ley sobre 99½ %), ofrecemos a precio muy conveniente.

BRUNA, SAMPAIO Y CIA.

Lira N.o 519

3629-21-m

SACOS DE PAPEL

— PARA —

Almacenes, Dulcerías, Boticas, Etc.

OFRECE:

THE OVERSEA EXPORT & IMPORT CO. LTD.

(COMPAÑIA COMERCIAL DE NORUEGA)

Tel. Ing. 19-Calle Blanco 1199-Cas. 158

VALPARAISO

Casa Habitación

se desea comprar de dos pisos, en Alameda o calles que desemboquen a la Alameda, hasta tres cuadras adentro, en barrio comprendido por el norte, de Manuel Rodríguez a San Miguel; y por el sur, de Dieciocho a República. Hasta $ 150,000, al contado.

Dirigirse a

C. FRONTAURA

Banco Popular

21-M

Buena Casa

calle Lira, cerca carros, construcción nueva, cemento ladrillo, siete piezas, cocina, jardincito, buen arrendador de pago, o permuto por frutos del país, vacas.

Tratar:

AV. MATTA 1460

21-M

AJI

— Y —

PIMENTON

EN VAINA

TAMBIEN

ALMENDRAS DULCES

Compramos pequeñas y grandes partidas pagando mejores precios

Fratelli Castagneto

Empresa de Carretones

en plena producción, con utilidad de $ 100 diarios, por no poder atenderla, vendo o cambio por casita o frutos del país.

AV. MATTA 1452

21-M

CORIZA

RINITIS, SINUSITIS

y todas las Afecciones de la NARIZ y de la LARINGE se curan con la pomada en tubo

RHINODOL

de F. MOULIN, Farmacie Superior

2, Rue Léon Cogniet, PARIS

Agentes en SANTIAGO: Alberto LOUSTALOT

Calle Nueva York 71, Casilla 2196

DE VENTA EN TODAS FARMACIAS

Agentes de la afamada Sidra "El Gaitero"

Particulares

Llamen al Teléfono 162, Matadero, y obtendrán estos precios:

Coñac B. Chilena, botella..	$ 2.60
Pisco Uva Pastilla, botella..	$ 2.40
Licor de Guindas, botellas..	$ 2.30
Oporto Fino, botella..	$ 4.25
Chartreusse, botella..	$ 5.80
Whisky Royal, botella..	$ 6.00
Pippermint, verde y blanco, botella..	$ 5.00
Crema de Menta, botella..	$ 2.00
Bitter Rossard, botella..	$ 4.00
Anís del Mono, botella..	$ 3.50

NOTA.—A los comerciantes por menor, descuento especial. A los comerciantes por mayor, precios de importación.

Casa Picó

SAN DIEGO 1438 :-: TELEF. ING. 162, MATADERO; NACIONAL 90

Coñac Domecq, 3 cepas - Precios bajos

EMPLEADOS Y OPERARIOS

Pidan datos sobre precios, calidad y modelos del

"Overall" y "Trajes Económicos"

— A —

TEATINOS 70 o CASILLA 2809

Ninguna Familia habría de estar sin

PASTILLAS VALDA

Este remedio respirable preserva de los peligros del frío, de la humedad, del polvo y de los microbios y garantiza la CURACION rápida de todas las Enfermedades de la Garganta, de los Bronquios y los Pulmones.

Así para los NIÑOS y para los ADULTOS como para los ANCIANOS

Este ADMIRABLE TALISMÀN ha de tener cabida en todas las familias: procuraos hoy mismo UNA CAJA DE

PASTILLAS VALDA

pero sobre todo EXIGID SERIAMENTE

Las VERDADERAS

que son sólo las que se vender EN CAJAS llevando en la tapa el nombre

VALDA

FERROCARRILES DEL ESTADO

TABLERO METALICO PUENTE COLO

Pídense propuestas públicas para la ejecución y suministro del tablero metálico para el puente Colo.

Antecedentes pueden consultarse en la Sección Obras del Departamento de la Vía y Obras, Estación Mapocho, de 14 a 16 horas.

Las propuestas se abrirán en la oficina del Jefe del Departamento indicado, el 22 de Julio próximo, a las 15 horas.

Se solicitan propuestas públicas para el 13 de Julio próximo, por: tubos para calderos, aisladores, tornillos, fierro en lingotes y galvanizado, carboncillo para fragua, manguera, torpedos para señales, carpas, romanas, frazadas, palas y máquina para lavar y secar reproducciones.

Bases y antecedentes en el Departamento de Materiales y Almacenes (Estación de Alameda).

Santiago, 7 de Abril de 1920.

26-Jun.

Se solicitan propuestas públicas para el 11 de Junio próximo, por diversos repuestos y herramientas para auto-omnibus marca Ford.

Bases y antecedentes en el Departamento de Materiales y Almacenes, en la Estación de Alameda.

Santiago, 11 de Mayo de 1920.

Se solicitan propuestas públicas para el 30 de Julio próximo, por cambios y cruzamientos.

Bases y antecedentes en el Departamento de Materiales y Almacenes (Estación Alameda).

Se solicitan propuestas públicas para la provisión de coches y carros (trocha 1 metro) para la Red Central Norte.

Bases, planos y especificaciones en el Departamento de Tracción y Maestranzas (Agustinas 1384)

Las propuestas se abrirán en el Departamento de Materiales y Almacenes (Estación Alameda) el 26 de Julio, a las 10 horas.

AVISOS DE REMATES

REMATE

El 25 de Mayo, a las 3 P. M., en la oficina del señor Alfonso, Secretario del Cuarto Juzgado Civil, se rematará por el

Mínimum de $ 20,000

la extensa propiedad

Nos. 1456 Y 1458 DE LA CALLE NATANIEL

con 20 varas de frente por 69 de fondo; con frente a la calle Gálvez Produce: $ 190.00 mensuales.

Bases y antecedentes: Secretaría del 4.o Juzgado, expediente Comunidad Donaire.

3633-21-m

GRAN REMATE

DEL RICO MENAJE DE CASA

Muebles Importados y Antigüedades

DEL SEÑOR JOSE EYZAGUIRRE H.

El Sábado 22 del pte. de 10 a 12 y de 2 adelante

370 AVENIDA REPUBLICA 370

— HAY: —

SALON I. — **RICO AMOBLADO DORADO LUIS XVI, DE CARLHIAN BEAUMETZ-PARIS; mesa de centro y 2 de arrimo, con espejos estilo Luis XVI;** biombo dorado, con pan pintados; **gran cofre antiguo de laca con incrustaciones,** cómoda de marquetería, corti de seda, transparentes de encajes de Cluny, jarrones, porcelanas y bibelots finos, telas camadas, estatua de madera dorada, Buda; cuadros de Cardona, Rossi, Navarro, J. net, Valenzuela Puelma y otros, estatua de madera del siglo XVI, tapices persas, **GR LAMPARA DE CRISTAL BACARAT, DOS TORCHETS DORADAS CON CANDELAB DE CRISTAL,** tapiz de seda azul para muralla, alfombrado gris, etc.

SALON II. — Amoblado francés, dorado Luis XVI, compuesto de: 1 sofá, 2 sillones y 4 sillas, metros de género igual al tapiz, **GRAN VITRINA DE TRES CUERPOS DE MARQUETER CON BRONCES LUIS XVI,** chiffonnier y geridón de marquetería, **lindo cofre** enconcha **con carey y nácar antigua,** escritorio de laca japonesa, cortinajes y tapiz de muralla coral, cuadros antiguos, porcelanas, jarrones y diversas piezas de porcelana fina, lámp de cristal, alfombrado gris, etc.

ESCRITORIO.—**Linda biblioteca francesa de 3 cuerpos** de nogal tallado Luis XVI, rica mesa **critorio de caoba con bronces Luis XVI,** de la Casa Jansen, sofá lit de repos enjunca con cojines de fantasía, bargueño incrustado, sillones de baqueta y de fantasía, lámpara pie, tintero de bronce y mármol, telas antiguas, cuadros al óleo, lámparas portiches, co najes y tapiz de muralla, alfombrado gris, caja fierro chica Fichet.

COMEDOR.—**Amoblado inglés de Warig and Gillow,** de caoba, estilo Adams, compuesto de aparadores bajos, mesa redonda de correderas y 12 sillas tapiz de brocato, tres cortin de brocato antiguo, pieza de centro de planta, bandeja grande, fuentes, mates, ollas y cero de plata, azafates y fuentes con tapa de plaqué Elkington, servicio de plaqué para canastillos, dulceras, jarros con tapa, **RICOS SERVICIOS DE MESA PARA 36 PERSONA UNO DE PORCELANA DE SAX, Y OTRO DE PORCELANA DULTON, gran servicio de cr tal inglés,** tazas para café de porcelana y plaqué, rico mantel con encajes italiano, mesa ra té, mueble licorera, jarrones chinos y Delft, biombo 4 hojas tapiz de seda, cuadros guos de J. Bassau Jean le Duc, alfombrado gris, lámpara estilo Adams de plaqué con to de onix, etc.

HALL.—Autopiano Howard con 70 rollos, amoblado antiguo Chipendale, cómoda, chiffon antiguo de marquetería, reloj normando antiguo, sillones florentinos, estatuas de madera tigua, linda capa de coro de terciopelo recamado, telas antiguas, 6 cortinajes granates aplicaciones, jarrones chinos, cuadros antiguos, una copia de De Lacroix, por Pedro L mesa de laca roja, bargueño japonés, dos lámparas de fierro forjado, alfombrado gris,

DORMITORIO I.—**Ropero bretón antiguo, firmado por Jean Urvoi 1792,** dos catres tallados respaldar tapizado, mesitas, ratonas, cofre tallado, mesa frailera, sofá con cojines de ciopelo, 4 cortinajes de seda morada, juego de tocador de plata, cuadro religioso escu Rafael, lámpara de madera tallada, retablos antiguos, alfombra gris, etc.

DORMITORIO II.—**Gran amoblado importado de Fournier de París,** madera de citronie, Adams, compuesto de: ropero de tres cuerpos, toilette, vitrina, mesa redonda y 2 velad res, dos catres de bronce cuadrados, sofá Chesterfield, berger y sillas forro de seda, tinaje de cama, acuarelas, **mueble pelissoir con útiles de marfil,** lámpara de plaffond, fombras de Smyrna, etc.

OTROS DORMITORIOS.—Dos juegos de muebles franceses, uno caoba y otro citronié, con br ces Luis XVI, compuestos de: roperos de dos espejos, cómoda, marqueza y dos velador sillones, mesitas marquetería, cortinajes de gros azul, lámparas de onix, etc.

VARIOS. — Guarda-ropas con espejos y otros con puertas de correderas, muebles de repos catre de bronce cuadrado para niño, máquina de coser de pie, 4 Califonts Progrés, coc grande esmaltada a gas, anafes, mesón de mármol, escaleras, muebles laqué, etc., etc.

A LA VISTA HOY VIERNES, DE 2 A 7 P. M.

Jorge Victor Eyzaguirre H.

MARTILLERO DE HACIENDA

Remate Judicial

De una parte de las mercaderías de la Tienda

SAN DIEGO No. 643

El Sábado 22 del pte. a las 10 de la mañana

Por orden del Síndico de la quiebra Maluje.

— HAY: —

26 piezas franelas de algodón, franelas crudas, moletones, pañuelos de lana, etc.

Pago al contado en el momento del remate.

A la vista el día del remate, desde las 8½ A. M.

Víctor Araya,

MARTILLERO DE HACIENDA.

22-M

Remate Judicial

A las 3.30 P. M. ante el tercer juzgado civil, el 28 del actual saldrá a remate la propiedad ubicada en la calle del

DIECIOCHO NUMEROS 769 y 773

de esta ciudad, por el

MINIMUM DE $ 30,000

que se pagará con $ 15,162.00 que corresponde a la mitad de la deuda que grava a la propiedad a favor del Banco Chileno Garantizador de Valores, en bonos del 8 olo de interés con dos por ciento de amortización, y el resto del precio en dinero al contado. La propiedad tiene servicio completo de alcantarillado. Demás bases y antecedentes, en secretaría, juicio Ventura Menares con Rosenthal.— Santiago, Mayo 12 de 1920.

E. GUZMAN, secretario.

21-M.

Remate de Menajes de Casas

POR CUENTA DE VARIAS SUCESIONES Y ORDENES JUDICIALES

El Sabado 22, a las 2 P. M. - 1290 COMPANIA 1290

—HAY—

SALONES. — Alfombras de una pieza, lámparas a gas y luz eléctrica, **3 amoblados de asiento en estilos Luis XV, XVI e Inglés** con tapiz de seda y felpa, **cortinajes de seda, consolas y espejos dorados,** cuadros al óleo, escritorio de señora, mesa de centro, esquineros y sillas doradas, jardineras de bronce, cojines, grabados iluminados, etc.

ESCRITORIOS. — Alfombras de una pieza, lámparas a gas, escritorios ministro y medio ministro, 3 amoblados de asiento tapiz cuero, estantes para libros de roble americano y nogal, **máquinas de escribir,** cortinas, grabados, cuadros óleo, jardineras, etc.

COMEDORES—Alfombras de una pieza, lámparas a gas, 4 juegos de comedor en estilo Renacimiento y en roble americano, mesas de correderas, sillas de cuero, carpeta de mesa, manteles y servilletas, cuchillería, alcuzas, bandejas, paneras, escabecheras y servicios de té de plaqué, cuadros al óleo, silla guagua, de cuero, reloj de colgar, etc.

DORMITORIOS. — Alfombras de una pieza, lámparas a gas, 5 juegos de dormitorios en estilo inglés color caoba y en roble americano, con roperos de 1 y 2 cuerpos, **catres de bronce,** colchones, amoblado de asiento, **cuna para guagua, de bronce,** cortinas de felpa, puff, servicios de lavatorios, cuadros santos, **máquina de coser, etc.**

VARIOS. — **Cocinas a gas y económicas,** estante de cocina, silla de enfermo, pedestales; **1 sofá, 2 sillones y 6 sillas de junco, estilo inglés,** gran cantidad de plantas, paragüeros con espejos, jardineras, 1 refrigerador, roperos y peinadores sueltos, marquesas de caoba y nogal, tinas de baño de zinc, calentadores a gas, estufas a gas, etc., etc.

A LA VISTA HOY VIERNES TODO EL DIA

ENRIQUE MANDIOLA E.

MARTILLERO DE HACIENDA

Caja de Crédi Hipotecario

REMATE JUDICIAL

El 28 de Junio de 1920, a 3 P. M., se rematará e Primer Juzgado Civil de S tiago, la propiedad ubicada la ciudad de Valparaíso, rro del Barón, y con fren las calles de Paez, Cal Aguadores y calle Elías.

MINUIMUM: $ 23,615.

que se pagarán: a) conociendo $ 17,729.80, de una obligación hipote a favor de la Caja; b), $ 5,886.02 al contado e nero efectivo.

Bases y antecedentes e Primer Juzgado Civil de ciudad.

Títulos en el Archivo de Caja Hipotecaria.

Fundición San Pabl

Oficina de venta:

Galería Alessandri 7-A. — Te léfono 5119, Central

Talleres:

Blanco Encalada 3093.— Te fono 94, Estación

Arados Avery 18-19 12 — Ames 19, importados. Ras de 30 clavos. Cultivador y 6 puntas. Repuestos para mismos y toda clase de dos

OFRECE

Casas para Escue

Pídense propuestas p para dotar de local a la N.o 24 de este departamento tro del radio que se indica la renta anual de $ 9,600. Radio: Avda. Indep ambas aceras, Dávila, Pinto y Colón.

Las propuestas se abrirán la Sección Locales de la In ción General de Instrucción maria, el 29 del actual, a horas, en donde se darán tos que se soliciten.

EL INSPECTOR DE INS CION PRIMARIA.

los estudios de Humanidades en el Liceo de La Serena y el año 1871, cuando contaba dieciséis años, se vino a esta capital a graduarse de Bachiller en la Facultad de Filosofía y Humanidades y a empezar los estudios de Medicina, que terminó en Abril.

Como estudiante universitario, supo captarse el aprecio de sus maestros y de sus condiscípulos por su inteligencia y dedicación al estudio.

La situación precaria de su familia determinó al joven Videla a buscar una ocupación que le permitiera seguir los estudios, satisfaciendo sus necesidades de estudiante de provincia, y obtuvo la plaza de Inspector de Externos en el Instituto Nacional, que desempeñó con aplauso y satisfacción de todos sus superiores hasta principios del año 1888.

Al decir de su biógrafo, el Cirujano Videla era delgado, de rostro pálido y moreno, de apostura arrogante, de carácter franco, vivo y caballeresco. Su trato era agradable e instructivo y convidaba al aprecio y a la amistad.

ULTIMA CARTA DEL CIRUJANO VIDELA

Damos en seguida, una carta de esta gloriosa víctima del memorable combate de Iquique, la última que escribió a bordo de la "Covadonga", la vencedora de la "Independencia":

"A bordo de la "Covadonga".— Iquique, Mayo 17 de 1879.—Señor don Wenceslao Díaz.—Mi querido y respetado profesor:

Son las 3.30 de la tarde, hora en que concluyo la lectura de la atenta carta que ha tenido Ud. la bondad de enviarme, y ya me preparo para cumplir sus deseos del mejor modo que me sea posible.

Hace ya siete días que me encuentro en esta rada en calidad de bloqueador y, si bien he presenciado pocos acontecimientos, debido esto a la relativa calma en que nos hemos colocado, puedo, sin embargo, suministrarle algunas noticias que interesan a Ud. como buen chileno.

El "Abtao" y "Covadonga" salieron de Valparaíso en la noche del [illegible] de Mayo, y sin la triste pérdida de un hombre que cayó al agua desde las jarcias del "Abtao", en un día de fuerte viento, y sin la descompostura de la máquina de la "Covadonga", habríamos tenido un viaje enteramente feliz. Navegamos a 100 millas de la costa, en previsión de algún encuentro desfavorable y empleando los siete días de nuestra marcha en hacer ejercicios de cañón, rifle y zafarrancho para que en ningún caso el enemigo nos tomara desprevenido y puedo asegurarlo que a la fecha ya estamos bien listos. Contamos con gente bien escogida, que, si en lugar de ser a cañonazos nuestros encuentros fuesen de hombre a hombre, los peruanos sólo nos divisarían: hombres jóvenes, robustos y deseosos todos de medirse con los perdona-vidas de esta tierra peruana, estoy seguro de que en la hora de la prueba sabrán portarse como buenos.

Para ser claro en mi correspondencia, que desde hoy queda abierta con Ud., voy a narrar por orden todo lo que he visto en la escuadra, lo que se expresa en las reuniones de confianza entre los oficiales y lo que se sabe hasta hoy de planes más o menos probables que se llevarán a efecto por los buques de Chile.

Porque, debo advertirle, que en nuestra condición de subalternos nada sabemos; todo lo ignoramos hasta el momento en que el almirante determina tal o cual movimiento.

El 10 de Mayo, a las 9 de la noche divisamos las luces de Iquique y después de tocar a zafarrancho para ponernos a cubierto de cualquiera emergencia que hubiera podido verificarse en los días que carecíamos de noticias de la escuadra, comenzamos a entrar lentamente y a luces apagadas al puerto; donde hora y media más tarde, nos reconocieron de la armada por medio de destellos o señales que se hacen desde nuestra cañonera. A las once y medio tenemos a nuestro costado un bote del buque jefe, por medio del cual se transmitía a la "Covadonga" la orden de salir a Antofagasta en el acto; pero nuestra máquina venía en el peor estado y hubo necesidad de permanecer en el puerto, con gran contento de todos los que deseábamos conocer a Iquique.

A la mañana siguiente había recorrido con mi anteojo la población y quedado satisfechos mis deseos.

El puerto es de bonito aspecto y tiene muchos edificios de elegante construcción y tres o cuatro torres que lo adornan mucho, es bastante grande y se puede asegurar que no hay en Chile, después de Valparaíso, un puerto que lo aventaje.

Su población actual no pasará de 11 a 12 mil almas, de las cuales 7 mil son de soldados al mando del General Buendía, que es el botón que presenta el Perú como muestra de su valor. Nos insulta a razón de cada línea de sus proclamas diarías, pero, por lo demás, parece que el valiente señor no se dá trazas para probar su coraje.

Uno de los motivos del estricto bloqueo a que se encuentran sometidos, aparte del de torcar a la convaleciente escuadra peruana, es el de rendir a la plaza por medio de la sed, porque, como usted sabe, ellos beben sólo las que resacan sus máquinas. Al efecto, se les ha prohibido destilar agua, pero como son testarudos, casi no hay noche en que la "Esmeralda" no se encargue de apagar a cañonazos algunos humos sospechosos.

Anteayer, a las 9 de la mañana, granadas bien certeras hicieron entrar en vereda y más que de prisa a algunos infractores de la prohibición. En ese día había en el muelle una cantidad de vagos, que al sentir el cañoneo hicieron algunas demostraciones que ellos supondrían de coraje, a pesar de que por efecto de la costumbre, sabían muy bien adonde iban dirigidos los tiros. Momentos después formaron también en el muelle 60 asustados al mando de los oficiales.

La circunstancia de haber los chilenos cortado el cable, los ha privado del placer de anunciar a Lima la sangre fría con que soportaron el fuego.

La bahía se ve cruzada duante el día por los botes chilenos y es un espectáculo que alegra el alma ver la bandera chilena pasearse en todas direcciones al frente de [illegible],000 soldados enemigos.

De noche igualmente los botes quedan en el agua; reforzamos la regular dotación de centinelas, medida más que conveniente, sobre todo, después de la aprehensión del francés a quien se sorprendió fuera de la bahía y con intenciones más que sospechosas. Esta noticia debe haber llegado a Santiago, por lo que no le mando más detalles. Antes de darle las novedades de sensación que han tenido lugar en el día de ayer, voy a hablarle de mis compañeros de fortuna, discípulos suyos también, que se encuentran hoy al servicio de la Marina de Chile. Manuel Aguirre, veterano ya por el combate de la Magallanes, Alcérreca, Núñez, Guzmán, O'Ryan y Tagle, Arrate y un ruso, forman la dotación de médicos de la Armada. Todos ellos entusiastas y contentos. Por supuesto, que Tagle y el ruso son los que están con mejores comodidades, porque, sirviendo en los blindados, tienen una enfermería extensa y una botica bien provista.

Por lo que a mí toca, no puedo decir otro tanto, ya respectco al hospital, ya respecto a medicamentos. Estos son escasos, y si bien han sido consultados por el doctor Villanueva para hacer el servicio de una dotación como la de la "Covadonga", sucede que en ocasiones se echan de menos muchos remedios que pudieron servir en casos determinados. Respecto al servicio quirúrgico, puedo decir un poco más.

No tengo aparatos de Esmarch y cuento con un solo torniquete para efectuar la comprensión de arterias. No tengo sino 500 gramos de cloroformo y me falta además una pinza ad-hoc para la extracción de balas que pudiera recibir la gente en desembarque y aún en abordajes u otro género de operaciones, posibles en las actuales circunstancias.

Por fortuna, y ojalá siga favoreciéndome la suerte, no he tenido necesidad, hasta ahora, de echar mano de nada de lo que he señalado anteriormente.

En estos días pasados y bajo la presidencia del doctor O'Ryan, Decano de la Facultad Médica de a bordo, nos hemos reunido con el objeto de acordar el número de medicamentos y cantidad de ellos que deben formar la provisión indispensable para cada botica, como asimismo para recabar del Gobierno el envío de otro cirujano para cada buque y el de un cirujano mayor que pueda resolver tantas dudas que se nos presentan en nuestra escasa práctica.

Parece que esta idea nació en lo alto, por lo que confío que se accederá a nuestra solicitud.

Nuestro puesto en el combate, que está tan expuesto como cualquiera otro a los golpes de granada, hacen indispensable la segunda medida. Está colocado a proa, en el entrepuente y sobre el nivel de la línea de agua, y como las balas no se ocupan de averiguar el papel que cada cual desempeña a bordo, resulta que los señores cirujanos no tienen motivo alguno especial para que sean mejor tratados que el resto de la gente belicosa.

Para terminar ya esta larga comunicación, voy a referirle el estado en que se encuentra la bahía con el movimiento de la escuadra, determinado ayer por el almirante. Desde cuatro días atrás se corría entre los oficiales, que se proyectaba un golpe de mano. Este debía tener lugar en este puerto, en Arica o en el mismo Callao. Una expedición repentina y sospechosa del "Cochrane" al sur, la llegada misteriosa de dos individuos que traían magníficos caballos destinados al parecer a hacer un reconocimiento en tierra, el embarque apresurado de carbón en todos los buques, todo hacía sospechar que se preparaba algo grave. En efecto, ayer a las cuatro de la tarde, salieron las corbetas "O'Higgins" y "Chacabuco" con rumbo al sur (para desviarlo al norte según se asegura) y poco después el "Cochrane" y "Abtao" los siguieron, poniendo sus proas al oeste. En la mañana de hoy, después de la partida del vapor que había llegado del sur, zarparon con dirección al norte el buque almirante y la "Magallanes". El bloqueo queda, pues, mantenido sólo por la "Esmeralda", al mando del comandante Prat y la "Covadonga", al del capitán Condell.

Los jefes de los diversos buques expedicionarios son López de la "Blanco"; Simpson, del "Cochrane"; Viel, de la "Chacabuco"; Montt, de la "O'Higgins"; Thompson, del "Abtao", que tiene tres magníficas colizas de a 150 y Latorre, de la "Magallanes".

Se dice, que en ocho días más, estarán de vuelta, pero nada hay seguro. Lo único que se sabe de cierto, es que el día de la salida se hizo, con esplédido resultado, un ensayo de torpedos con algunas lanchas peruanas.

No conociendo absolutamente los planes de Williams, hemos quedado no del todo tranquilos, porque si los peruanos tuvieran un buen servicio de propios, muy bien pudieran darnos un golpe de sorpresa apoyados en la superioridad de sus fuerzas.

La "Covadonga" rondará entre tanto mar afuera y la "Esmeralda" vigilará la bahía.

Estas son las noticias que por ahora puedo comunicarle; a medida que se vayan presentando acontecimientos, tendré el mayor gusto en escribirle dándole cuenta de ellos.

No sé cuándo pueda salir ésta y termino por hoy las noticias del día.

Si algo nuevo sucede, lo apuntaré a continuación.

Lo saluda respetuosamente su discípulo. —**Pedro R. 2.o Videla**".

Maeterlinck y los misterios de ultra tumba

Las conferencias de Maeterlinck en los Estados Unidos y su fracaso. — Un mensaje del otro mundo. — La ribera desconocida. — Extraordinarios casos. — La nueva personalidad.

El fracaso de las conferencias de Maeterlinck es de lamentar, porque el mensaje que llevaba al público americano era de carácter único. En los últimos cincuenta años, el nuevo orden de los fenómenos espiritualistas ha interesado prodigiosamente al mundo, como que tienden a dar la prueba visible de la inmortalidad del espíritu humano y de la presencia a nuestro alrededor de las almas de los que han muerto. Un mundo en el que la antigua fe se ha debilitado y en que han desaparecido las viejas convicciones, acoge con ansiedad toda prueba que se le presente acerca de la dignidad y permanencia de la vida individual. Para Maeterlinck, como para casi todos los intelectuales del mundo moderno, el problema tiene inmensa significación. A pesar de ser un altísimo poeta y un profundo filósofo, es hoy el más popular de los exponentes del sistema espiritista y el único que conserva una actitud netamente científica.

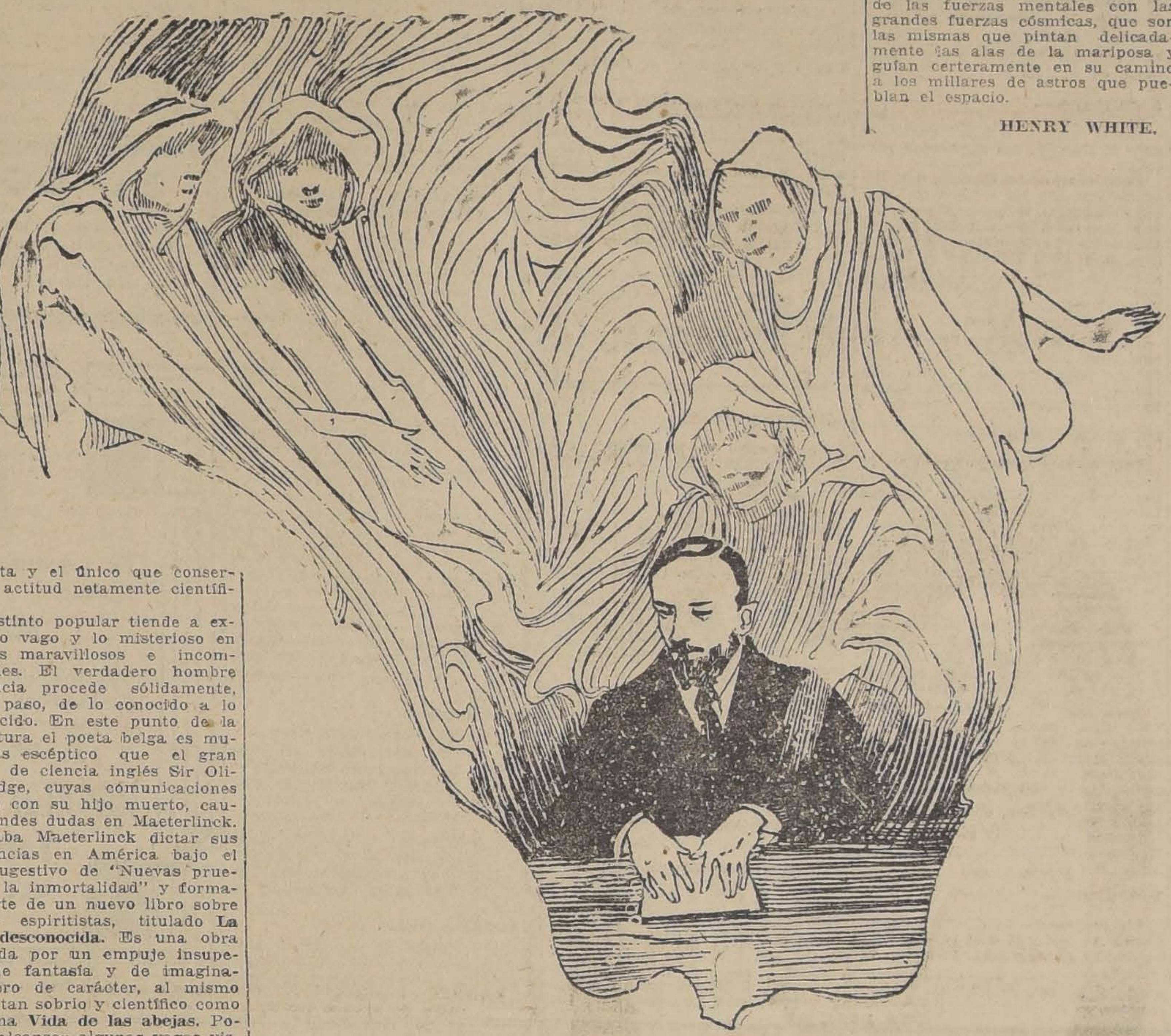

El instinto popular tiende a explicar lo vago y lo misterioso en términos maravillosos e incomprensibles. El verdadero hombre de ciencia procede sólidamente, paso a paso, de lo conocido a lo desconocido. En este punto de la vida futura el poeta belga es mucho más escéptico que el gran hombre de ciencia inglés Sir Oliver Lodge, cuyas comunicaciones directas con su hijo muerto, causan grandes dudas en Maeterlinck.

Pensaba Maeterlinck dictar sus conferencias en América bajo el título sugestivo de "Nuevas pruebas de la inmortalidad" y formarán parte de un nuevo libro sobre asuntos espiritistas, titulado **La ribera desconocida.** Es una obra dominada por un empuje insuperable de fantasía y de imaginación pero de carácter, al mismo tiempo tan sobrio y científico como la misma **Vida de las abejas.** Podemos alcanzar algunas vagas vislumbres del más allá, pero la ribera permanece inaccesible y, como siempre, desconocida.

El autor principia por estudiar los fenómenos más concretos y determinados. Los célebres golpes de las mesas, el levantamiento de los objetos, maravilla antaño del mundo espiritista y espanto de los ingenuos, han sido objeto en los grandes centros de París, Nápoles y Viena de serias y profundas investigaciones. Parece cosa evidente que esos fenómenos por "efluvios" o emanaciones del cuerpo humano que generalmente aparece en forma de aura, pero que a veces se transforma en verdaderos miembros invisibles, son capaces de ejercer grandes fuerzas a largas distancias, fuerzas tan ágiles como competentes. Son fuerzas que con la misma facilidad abren un reloj o hacen bailar un piano. En este punto el testimonio de los grandes hombres de ciencia es unánime, a pesar de que los experimentos se han verificado siempre por la intervención de **mediums** más o menos histéricos, que casi siempre han sido sorprendidos, tarde o temprano, en flagrante delito de fraude o superchería.

Especialmente interesantes son en este punto los experimentos del sabio austriaco Reichenbach, quien, según Maeterlinck, asegura haber aislado porciones de efluvios, que después ha concentrado en objetos inaminados.

Maeterlinck guarda muchas reservas en lo que se refiere a los fenómenos de la sub-conciencia. Hay en ello un inmenso campo de observaciones, aún no explorado y que puede ser muy fructuoso. Los resultados alcanzados por los sicólogos son ya muy apreciables En su famoso libro de las **Personalidades Múltiples**, refiere el caso de que un individuo, por razón de un golpe sufrido en la cabeza, desarrolló una nueva personalidad absolutamente distinta de la anterior, viviendo desde entonces vida completamente distinta, como si se tratara de un sujeto perfectamente diferente. La disociación de la personalidad es un fenómeno que ha caído ya completamente bajo el dominio de la ciencia que principia ya a averiguar todas sus causas y efectos. Es un fenómeno que tiene mucha relación con los llamados fenómenos espiritistas, pero, como ya lo dijimos, Maeterlinck guarda acerca de ellos absoluta reserva.

Es evidente, dígase lo que se quiera, que estamos ante una serie de fenómenos de supremo interés, en todo sentido; pero hasta ahora estamos muy lejos de que esos fenómenos nos suministren la prueba tangible de la inmortalidad personal. Es posible que la investigación científica encuentre en ese campo una valla infranqueable. Entre tanto, Maeterlinck insiste en la identidad de las fuerzas mentales con las grandes fuerzas cósmicas, que son las mismas que pintan delicadamente las alas de la mariposa y guían certeramente en su camino a los millares de astros que pueblan el espacio.

HENRY WHITE.

RAAAA
TANNNN
PUUUU
ROOOO
EL
TE
EXQUISITO

ENFANT TERRIBLE

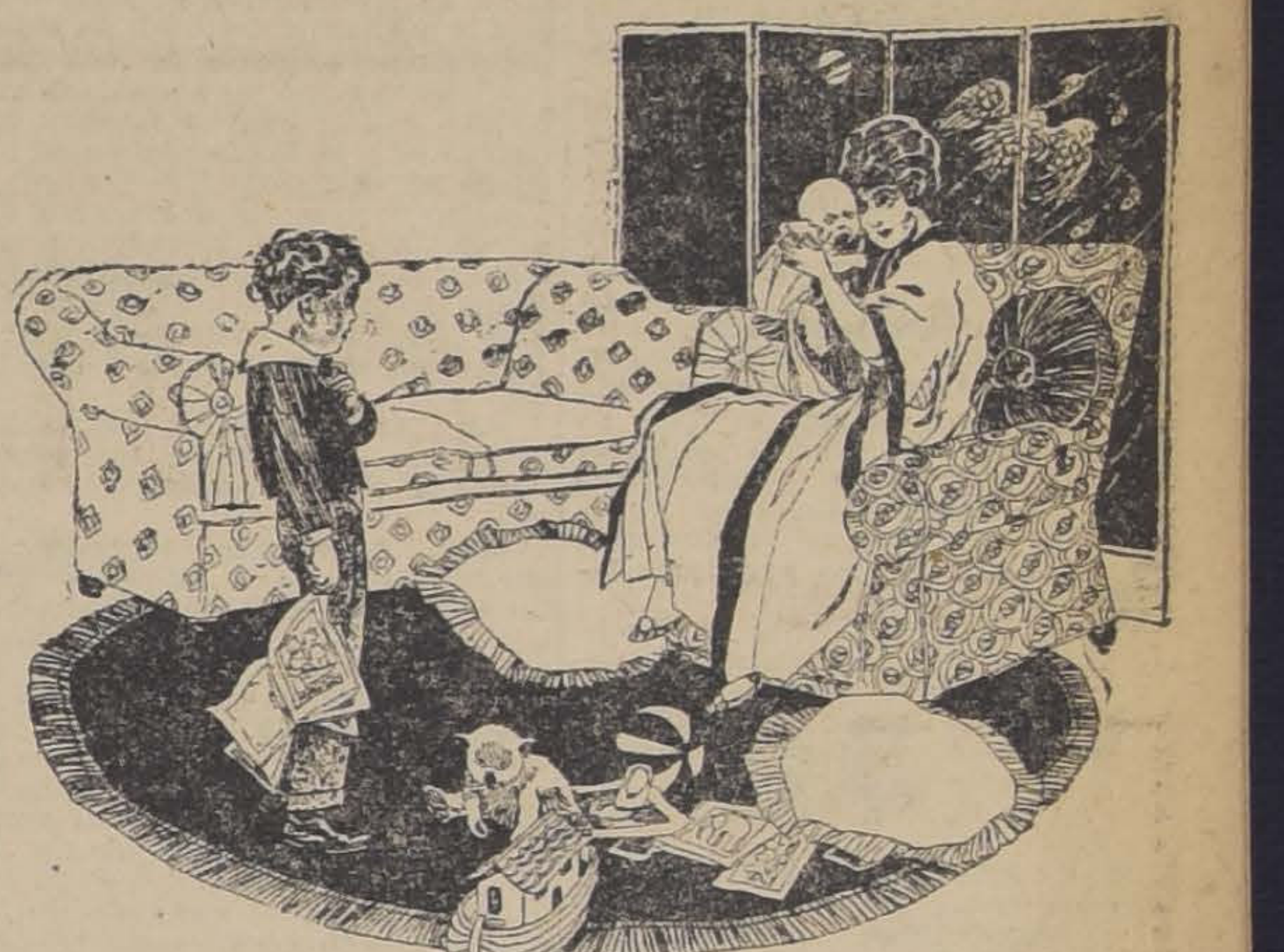

LA MADRE.—¡Y ESTE NIÑO QUE NO DEJA DE LLORAR! ¿QUE VOY A HACER CON EL?

EL HIJO MAYOR.—¿QUE NO TE LO MANDARON CON LIBRÓ DE INSTRUCCIONES?

LAS JOYAS DE LA MUERTA

I

La muerte de Clementina dejó en la casa una quietud de museo, un silencio alarmante y expresivo, en el cual a lo largo de las habitaciones y bajo los graves cortinajes de las puertas, los recuerdos enlutados parecían caminar de puntillas.

Don Alberto ya no lloraba. Vencido y como limado el dolor taladrante de los primeros meses de viudez, una serenidad que tenía mucho más de fatiga y agotamiento moral que de genuina y reflexiva resignación, fué encalmando su espíritu.

Don Alberto no deseaba nada, ni esperaba nada. ¿Para qué, si ya iba siendo viejo y el amor no le dió hijos? Y ante el panorama dantesco de su pobreza y de su abandono, su espíritu, desgobernado por el infortunio, se cruzó de brazos.

Al otro lado de la habitación y metida en el largo rectángulo de un cuadro con marco dorado puesto sobre la chimenea, aparecía la muerta, Vestía una falda blanca bien ceñida al cuerpo grácil y menudo, y una blusa de seda de color añir intenso y joyante.

Toda la figura tenía un aplomo señoral que acusaba una gran pureza de raza. Eran los hombros redondos, el busto firme y amplio; por entre la blanca carcajada de los encajes que adornaban las bocamangas, los antebrazos parecían tersos, ondulantes como cuellos de cisne; los dedos de las manos inteligentes y pequeñas centelleaban bajo un cegador derramamiento de perlas, de brillantes, de esmeraldas simbólicas, de rubíes crueles.

—¡Qué joyas!...— pensaba Don Alberto.

Y esta exclamación sencilla era la síntesis de cuanto el alma, un poco extraña de Clementina había amado.

Fueron las joyas efectivamente, la gran pasión de la muerta. Don Alberto recordaba las circunstancias que precedieron o rodearon su adquisición. "Estas dos sortijas las compré hace seis veranos, la víspera de salir para San Sebastían"... "Este collar se lo regalé en París. Pasábamos por delante de la Magdalena y empezó a llover"... O bien: "Este aderezo lo estrenó una noche en que Tamagno cantaba "Otello"...

Así podía decirse que la historia de la difunta, escrita había quedado, bajo las tapas de sus joyeros, en pájinas de oro. Aquello fué, más que una manía, una enfermedad. De las trece mil o catorce mil pesetas que le producía a don Alberto su capital, ventajosamente colocado en una compañía anónima, Clementina gastaba anualmente en joyas cerca de la mitad. Muchas veces, el esposo trató de poner límite a tan absurdo derroche; más no lo consiguió, porque Clementina se echaba a llorar: ella vivía sin boato, obscuramente, como una buena burguesita; ella vestía con modestia y viajaba poco; a ella el amor no la había dado hijos: ¿por qué privarla entonces del consuelo de sus joyas?...

Vencido por tales razones, don Alberto cedía, que al cabo el verdadero amor no sabe hacer más. Y llegaron los años malos. Quebró la compañía anónima que administraba la fortuna de don Alberto, y el matrimonio quedó en la miseria. Al esposo, que no había trabajado nunca, le asustaba la vida. ¿Cómo luchar por ella?... Fué preciso vender la casita que tenían en un pueblecillo costanero del Norte; y luego, un olivar; y, finalmente, varios muebles de lujo que no hallaban acomodo fácil en el modesto pisito tercero a donde se habían trasladado. Este lamentable derrumbamiento duró más de tres años, que en las casas donde hubo mucho, las caídas son lentas.

Sin embargo, don Alberto no se apuraba gran cosa, considerando que las joyas de Clementina no valdrían menos de ocho a nueve mil duros, con los cuales había más que suficiente para emprender un negocio cualquiera. Al fin, haciendo un gran esfuerzo sobre sí mismo, se atrevió a decírselo.

—¿Y si vendiésemos tus joyas?... Tiempo tendremos, cuando la fortuna abonance, de comprar otras.

Pero ella palideció, palideció intensamente, de dolor sin duda.

—Mis joyas las venderemos más adelante... cuando no haya otro remedio... ¡yo te lo ruego! Considera que para mí vender una alhaja... ¡no te rías!... es como para una madre vender un hijo!...

No insistió don Alberto, que la porfía en tal ocasión habría sido indelicadeza.

Clementina murió del pecho y sus últimos meses fueron tristísimos. La joven siempre vestida de blanco, pasaba las tardes sentada delante de un balcón, con los hermosos ojos azules fijos en el espacio y abandonadas sobre el regazo las manos inertes. En la blancura exangüe de la piel, las joyas brillaban melancólicas.

El matrimonio recibía muy contadas visitas. Unicamente Dionisio Dorral, el médico, iba a verlos todas las tardes.

II

Dos años después de fallecer Clementina, don Alberto, que desde el pisito tercero donde enviudó fué cayendo hasta dar con sus viejos huesos y los cuatro bártulos que le quedaban de antiguo ajuar en un sotabanco interior, guardaba intactos aún los joyeros de la muerta.

—El valor total de las alhajas que hay aquí—meditaba don Alberto— no bajará de cuarenta mil a cuarenta y cinco mil pesetas. ¡Si yo las vendiese!...

Pero el recuerdo amadísimo de Clementina le robaba la voluntad de hacerlo, y no se atrevía: debía dos meses al casero, iba mal vestido, hasta padeció hambre... y no se atrevía.

—Lo que yo hago,—murmuraba,—ella también lo hubiese hecho. Es grosero dejar que brillen en otras manos... ¡quien sabe en cuales!... las sortijas que adornaron las suyas.

Y se contenía.

Al cabo, preciso le fué claudicar de su noble actitud, y decidióse a vender a cierto joyero amigo suyo, unos pendientes por los que Clementina dijo haber pagado mil doscientas pesetas.

El joyero examinó la alhaja, y su rosto judaico, cetrino y aguileño, tuvo un gran gesto de asombro.

—¡Estos pendientes — exclamó —son falsos!

—¡Falsos!... repitió como un eco doloroso don Alberto.

—¿No lo ve usted?

—¿Yo?... No entiendo.

—Pues fíjese...

Y echaba sobre lo que parecía oro, tres o cuatro gotitas de un líquido misterioso, que manchaba el metal y lo hería con mordisco ardiente.

—Esto—concluyó diciendo el comerciante—es una chuchería de bazar. Yo no daría por ella ni media peseta.

Don Alberto volvió aterrado a su casa. ¡Qué dolor! Después de haber caído en la cobardía de vender las joyas de Clementina, su traición resultaba baldía. Pasó una noche horrible; en su pobre lecho los remordimientos sañudos retorcíanse como víboras.

A la mañana, siguiente, sin embargo, regresó a la joyería. Esta vez llevaba en un maletín todas las alhajas. Apenas las miró el joyero lanzó una carcajada brutal.

—¿Pero qué me trae usted aquí, hombre de Dios?—gritó.

Don Alberto balbuceaba:

—¿El qué?... ¿Eh?... ¿Cómo?...

—¡Vamos! Le doy a usted cinco pesetas si me las quita usted de delante... Lo que a los músicos buenos les ocurre con una desafinación, nos sucede a nosotros los joyeros con estas baratijas estúpidas: nos lastiman, nos irritan...

De pronto su ademán cambió.

—Sin embargo,—dijo—espere usted, espere usted...

Cogió un collar.

—Este collar—murmuró frunciendo el sobrecejo, como si lo tasase mientras hablaba—es fino. Le habrá costado a usted... dos mil pesetas...

—Dos mil doscientos francos,—repuso don Alberto.

Era el collar con que él ferió a Clementina en París, cerca de la iglesia de la Magdalena, una tarde de lluvia... El joyero añadió:

—Eso es... eso es... No me extraña que le haya costado esa cantidad.

También diputó buenos un imperdible, un cintillo de menudos rubíes y dos sortijas. Las únicas alhajas, precisamente que don Alberto había comprado.

—Todo lo demás—agregó—puede usted tirarlo a la basura. No vale diez céntimos.

Varios meses don Alberto vivió bajo el peso enloquecedor, homicida como un casco de tortura, de la misma pregunta: ¿por qué las joyas mercadas por él eran buenas y por qué las que Clementina compró eran falsas?

Sin duda ella conocía el ningún valor de tales alhajas, y por esto se opuso siempre tan tenazmente a venderlas. Y si ello fué así, como él sospechaba, ¿en qué pudo gastar Clementina los ocho o nueve mil duros que, según afirmó repetidas veces, había invertido en toda aquella quincalla?

Y ante esta interrogación, repetida mil veces en el transcurso odioso de las noches sin sueño, Clementina, desde su tumba, parecía responder con el silencio eternal, desesperante, de sus labios cerrados.

Una tarde don Alberto fué sorprendido por la visita de su antiguo amigo Dionisio Dorral, que iba a París y luego a Londres, presidiendo una comisión científica.

—Como mi permanencia en el extranjero será larga,—dijo,—no quise marcharme sin despedirme de usted.

—Por si no volviésemos a vernos,—repuso don Alberto.

—Por eso...

Era el joven enigmático y correctísimo de siempre, con su fino bigote de adolescente, sus cabellos partidos simétricamente sobre la frente reflexiva, y su sonrisa de oro amable y fría, una sonrisa que trajo a la memoria de don Alberto el recuerdo de los joyeros de Clementina.

Dionisio Dorral continuó:

—Tome usted este sobre: contiene cuarenta mil pesetas, ocho mil duros. La cantidad, quizá le parecerá excesiva... Pero no lo es, ni constituye un sacrificio para mí. Afortunadamente en estos últimos tiempos mis asuntos han marchado muy bien y he ganado bastante..

Don Alberto, vencido, más que por la estrechez inllevable de su situación, por la sincera amistad que latía en las palabras del médico, iba a aceptar.

Pero se contuvo...

Repentinamente, había cruzado por su memoria el recuerdo de que, muchos años antes, Dionisio Dorral, que era estudiante todavía, le habló de cierta herencia repentina que le permitiría terminar su carrera. Y al pensar en esto pensó también en Clementina, y en el misterio, hasta entonces insoluble, de sus joyas falsas. Y...

—Muchas gracias,—exclamó.— Por ahora dispongo de lo suficiente para vivir.

—¿Me desaira usted?

—No, señor... Pero, repito que, por ahora, no necesito dinero.

Insistió Dorral, y su porfía fué inútil.

—Como usted guste.

Los dos hombres se despidieron fríamente, y al mirarse sus ojos se dijeron que no volverían a saludarse nunca.

Dionisio Dorral salió. Todavía sus pies calzados con elegantes botas de charol sonaban en la escalera. El anciano le oía alejarse... ¿Qué le dijo aquel hombre? La cantidad que acababa de ofrecerle, ¿era un donativo generoso? ¿era una restitución humillante?...

Y, de pronto, don Alberto, que creyó ver claro en el pasado, rompió a llorar.

EDUARDO ZAMACOIS.

JOVEN EXTRANJERO

soltero, competente para mostrador de chanchería, necesítase para provincia.

Datos:

ALAMEDA 393

Inútil presentarse sin buenas recomendaciones.

COLONIA

A $3.60 sin envase

Botica Francia

ESTADO 154

Frente a San Agustín

ESPECIFICO BENGURIA

El único reconstituyente del cabello. Cura radicalmente las canas.

Moneda 875

"LA NACION"

Tarifa de Suscripciones

ANUAL.	$ 50.00
SEMESTRAL. . .	$ 26.00
TRIMESTRAL	$ 14.00

Las remesas de dinero se pueden hacer por medio de LETRAS BANCARIAS o GIROS POSTALES, a la orden de LA NACION de Santiago.

VIDA SOCIAL

SALON DES ANNALES. —

Ayer tuvo lugar la conferencia que sobre "Les Annales en París y en Santiago", dió la señorita Marcelle Auclair en el salón de la Biblioteca Nacional.

Una numerosa y selecta concurrencia asistió a oir la disertación de la simpática e ilustrada conferencista.

El señor Carlos Silva Cruz, director de la Biblioteca, hizo la presentación de la señorita Auclair en elocuentes y sencillas frases.

A continuación la conferencista dió comienzo al desarrollo del tema anunciado.

La señorita Marcelle Auclair se refirió principalmente a la obra cultural que realizaba en París "Les Annales" y leyó algunas producciones literarias de autores franceses.

En seguida dió a conocer el propósito que tenía de organizar en Santiago una institución similar cuyo programa creemos de interés insertar aquí y al cual se refirió especialmente la distinguida conferencista:

"Habrá, dice, dos sesiones mensuales que reunirán a los miembros del Salón des Annales:

1. La primera será llamada de **conferencias.**

Francois Sarcey, uno de los más célebres conferencistas del siglo XIX, dijo: "el arte de la conferencia consiste en tratar, en forma sintética, y lo más agradable posible un tema a menudo muy vasto que los oyentes no tienen oportunidad de profundizar personalmente, pero cuyos elementos característicos desean conocer a fin de formarse una opinión.

El salón des Annales se esforzará en realizar este ideal tratando de interesar a todos sus oyentes por sus amenas conferencias sobre temas de alto y general interés.

Salva excepción, estas conferencias serán hechas en castellano, por eminentes escritores del país; o será la lectura comentada de traducciones de las conferencias que grandes conferencistas han hecho en l'Université des Annales en París.

Las conferencias serán amenizadas en todas las formas posibles por proyecciones, música, canto, baile, recitaciones, tratando siempre de dar una nota completa de arte.

II. La segunda sesión será la de **charlas**, y alternativamente se leerán en ella **correspondencias**, por las cuales un activo servicio de información mantendrá el Salón des Annales en permanente contacto con el movimiento literario y artístico de Francia, y lecturas dramáticas, en las cuales se leerán obras del teatro francés contemporáneo, comentadas, añadiendo la representación de algunas escenas. Esta lectura y análisis de obras podrá extenderse a novelistas y poetas.

Anexos a esta sección será la biblioteca de obras francesas contemporáneas, a cuya formación consagraremos nuestros fondos.

Habrá también fiestas infantiles. El "Salón Annales", dedicará a los niños tres fiestas anuales. En ellas se tratará de realizar el ideal de cultura y amenidad que persigue el Salón des Annales en todas sus manifestaciones.

Celebrará también tres fiestas anuales con carácter de **gala**. Serán sesiones artísticas, literarias o musicales de mayor brillo, que las reuniones mensuales. Una de ellas será un concierto sinfónico en el cual se darán a conocer las mejores novedades de la música francesa.

A continuación de la señorita Auclair, el aplaudido artista, señor Maurice Dumesnil, tocó al piano la Berceuse del maestro Bisquert; vals recuerdo, del maestro Soro, y dos hermosas obras de Debussy, que le valieron vivos aplausos de la concurrencia.

En suma, fué la conferencia de ayer llena de interés y atractivos y ha de contribuir en mucho, sin duda, a dar a comprender en nuestra sociedad el valioso contingente intelectual que ha de prestarle esta institución, el Salón des Annales.

CLUB DE SEÑORAS. —

Mañana Sábado, a las 5 y media P. M., la "Maravillita", que tanto éxito ha tenido en este país, ofrecerá a las socias del Club de Señoras algunos números de su repertorio. Se ruega a las socias, las que podrán asistir con su familia, ser puntuales a la invitación de la pequeña artista.

A las 6 y media del mismo día se efectuará una audición musical en la que tomarán parte distinguidas socias del Club que poseen verdadero talento artístico. Habrá números de canto y de piano.

Para esta segunda parte del programa se invita a las personas que tengan interés por asistir.

—Con éxito cada vez mayor se efectúa el té que a diario se sirve en el Club de Señoras de 4 y media a 6 para comodidad de las socias y de sus amigas.

La conferencia del señor Orrego Luco. — Durante el presente año se ha notado en este Centro social un plausible deseo de difundir la cultura para lo cual se han organizado interesantes veladas de arte.

Indudablemente que una de las que han tenido más éxito ha sido la efectuada anteayer y en la cual el señor Luis Orrego Luco dió a conocer en forma por demás interesante el estado de las letras chilenas durante un tiempo de verdadero resurgimiento.

Afortunado fué el conferencista que se dió la ocasión al hablar del príncipe de los poetas americanos, Rubén Darío, para hacer ver que no fué ajeno a la vida literaria de ese gran escritor el ambiente intectual de nuestro país.

Debemos aplaudir sinceramente el valioso concurso que prestó a esta hermosa fiesta la señorita ventura Caralps, interpretando todo el sentimiento de Darío, al recitar algunas de sus más escogidas poesías.

MATRIMONIOS.—

Hoy se efectuará privadamente el matrimonio del señor Carlos Alba F., con la señorita Sara Bahamonde R.

EN LA LEGACION ARGENTINA.

El Lunes pasado el señor Carlos Noel Ministro de la Argentina en Chile y señora Josefina Acosta ofrecieron una comida a un grupo de sus relaciones.

Asistieron las siguientes personas: Señor Juan Enrique Tocornal y señora Elena Ross de Tocornal, señor Luis Ossa Browne y señora Emiliana Concha de Ossa, señor Jorge Matte Gormaz y señora Elena Pinto de Matte, señor Ministro de Italia conde Mocenigo, señora Carolina Valdés de Concha, señor Fernando Alamos Iñiguez y señora Ana Lyon de Alamos, señor Ricardo Valdés y señora Rosa Ramos de Valdés, señor Jorge Besa Díaz y señora Rosa Pereira de Besa señoritas Luz Ossa Concha y Sofía Concha Hurtado y los señores Alvaro Orrego Barros y Carlos Ossa Prieto.

RICARDO AHUMADA NICHOLSON.—

Ha dejado de existir Ricardo Ahumada Nicholson; hijo del señor don Ricardo Ahumada Anguita y de la señora María Nicholson de Ahumada.

Nacido en un hogar distinguido, de vinculaciones en nuestro sociedad y en la de la República peruana; su fallecimiento, ocurrido en edad prematura, deja un profundo pesar en su familia.

A EUROPA.—

En el vapor "Orbita" partieron ayer a Europa, las siguientes personas:

Don Máximo del Campo, don Ricardo Larraín B., señora y familia, don Pedro Wilson y señora, señora Luisa S. de Cousiño, señora Enriqueta Errázuriz de Prieto e hija, don Juan Benoit, don Baltasar Villalobos, señora y familia, don Luis Cousiño S., don Eugenio Guzmán Montt, señora Rosa Vargas de Guzmán y familia.

—En el "Colonia" partirán próximamente desde Buenos Aires con destino a Europa el señor don Pablo A. Murré y señora Marta Parodi de Murré.

DE BUENOS AIRES.—

Don Julio Carrizo, ofreció en su casa habitación un banquete en honor de don Emiliano Figueroa Larraín, al que concurrieron los señores: Marcos A. Avellaneda, Manuel de Iriondo, Guillermo Padilla, Vicente Fidel López, Nicolás Avellaneda, Napoleón Paz, Federico Helguera, Martín Avellaneda y otros.

—El señor Jorge Astaburuaga Lyon y señora Elena Larraín de Astaburuaga, ofrecieron últimamente en Buenos Aires un banquete a un grupo de sus amistades.

Asistieron las siguientes personas: don Emiliano Figueroa Larraín, don Raúl Claro Solar y señora Mercedes Montes de Claro, don José Eyzaguirre y señora Juana del Carril de Eyzaguirre, señora Marta Adao, don Vicente López y señora Mercedes Bungue Guerrico de López, don Federico Green, don Justo del Carril y don José Luis Claro.

VIAJEROS.—

Ha regresado de Quillota la señorita Amanda Munizaga, en compañía de su hermana Victoria.

—De su chacra en Ñuñoa ha regresado a ésta la familia Melo Iñiguez.

Recuperar la belleza perdida

Si en general las mujeres se decidieran a suspender el uso de cosméticos, cremas, etc., adoptando en cambio un procedimiento más sencillo y práctico, como consecuencia lógica de un breve razonamiento, podrían recuperar y conservar indefinidamente el atrayente aspecto de un cutis joven y hermoso. Los malos cutis tienen su origen, generalmente, en la dificultad con que tropieza la piel para separarse gradualmente de su cubierta exterior, como debiera ocurrir por ley natural, lo cual trae por resultado que el velo externo de piel medio muerta, continúe adherido, hasta que tal desarreglo determina las manchas y arrugas, que tanto afean el rostro de una mujer.

Lo natural en este caso es eliminar esa epidermis de aspecto desagradable, lo cual puede hacerse con rapidez y sin peligro alguno, aplicándose una pequeña cantidad de buena cera mercolizada, substancia cuyo uso es muy simple y nada tiene de desagradable.

En esta forma, se extirpa muy pronto la epidermis sin vida, dejando así al descubierto la piel nueva y tersa que se encuentra inmediatamente debajo.

Si Ud. quiere ensayar este procedimiento tan sencillo y económico, basta adquirir en su farmacia un poco de cera mercolizada y aplicársela en el rostro durante algunas noches, como si se tratara de cold cream. Tenga la seguridad que con un cutis bello y suave, el corazón se siente más joven.

El producto genuino se expende al público en un envoltorio de cartón blanco, cuya cubierta exterior tiene la inscripción en inglés "pure mercolized wax", impresa en azul.

MANIFESTACION.—

Con motivo de la próxima partida a Bolivia del señor Víctor F. Bravo a hacerse cargo de la dirección de cultura física en ese país, los discípulos y amigos del señor Bravo, han acordado ofrecerle una manifestación de despedida que se efectuará el Sábado 22 del presente en el Aero Club de Chile, a las 8 P. M.

Se ruega a sus amigos y discípulos que aún no hayan adherido pasen a hacerlo a Morandé N.o 412, donde pueden retirar sus tarjetas.

COMIDA DE ANTIGUOS CONDISCIPULOS.—

Hoy, a las 5 y media de la tarde, deben reunirse en la Alameda esquina de Campo de Marte, en el sitio donde estuvo la columna de los escritores de la Independencia, los que fueron alumnos del 5.o año de humanidades del Liceo de Aplicación en el año 1900.

La comida a que se comprometieron hace veinte años, se verificará en el Club de Setiembre.

BRITISH COLONY. EMPIRE DAY

The luncheon to be held on May 24 th, Monday next, is solely for ex-service men. It will take place at the Restaurant Santiago at 12.30 P. M. Civil Dress. Price $ 15.

GENEROSIDAD INFANTIL.—

Antes de ausentarse del país, los niñitos Eyzaguirre del Carril, quisieron desprenderse de una numerosa colección de juguetería y favorecer con ella a los pequeños compatriotas del pueblo que no pueden disfrutar de estas regalías. Al efecto, hicieron una equitativa distribución de sus juguetes, reservando al Patronato Nacional de la Infancia el más preciado de ellos, un hermoso tren eléctrico, para que sea realizado y con su producido se adquieran nuevos entretenimientos para los pequeños del Asilo Maternal y de las Gotas de Leche.

El Patronato aceptó agradecido tan delicado y generoso rasgo y ha entregado el valioso obsequio a la administración del teatro Garden, en la Alameda, para que inicie la venta de él por medio de una rifa, al precio de un peso el número. El tren eléctrico se exhibirá desde hoy en las secciones vermouth y nocturnas y los boletos pueden adquirirse en el mismo teatro.

Se presenta a los niños de Santiago una oportunidad de adquirir por la suerte un juguete de lujo.

IN MEMORIAM. —

Hoy Viernes, 21 de Mayo, aniversario de la muerte de don Rudelindo Vilches M., se dirá una misa por el descanso de su alma, en la parroquia de la Santísima Trinidad, a las 8 y media A. M.

—Mañana Sábado, 22, cuarto aniversario del fallecimiento de la señora Carmela Montes de Oca de Cornejo, se dirá una misa a las 9 A. M., en el templo de la Merced, por el descanso de su alma.

LA PROXIMA TEMPORADA DRAMATICA FRANCESA. —

El aproximarse de la temporada francesa del Municipal sugiere, desde luego, el cuadro de las reuniones sociales más gratas al espíritu de nuestra sociedad y una de las más brillantes manifestaciones de la cultura, belleza y distinción santiaguinas.

Las obras de los más afamados espirituales franceses serán interpretadas por un grupo selecto de artistas que obedecen a la inteligente dirección de Felix Huguenet, que cuenta además con la preciosa colaboración de actrices como Mlle. Vera Sergine, Paulette Deyas, Suzanne Coulomb, Simón Girard. Con un conjunto tan sobresaliente, con el repertorio novedoso que Huguenet ha seleccionado, y con la presentación escénica verdaderamente parisiense, es indudable que el éxito tanto de las funciones en noches de abono como de las matinées en abono especial, está desde antemano descontado. La compañía Huguenet hará su debut en el Municipal en Junio, próximo.

ENFERMOS.—

Sigue mejor don Julio Gaete.

—Ayer fué operado de apendicitis en el pensionado de San Vicente, la señorita Lucía Marticorena Gutiérrez. Su estado es satisfactorio.

El Sábado de la semana pasada, fué operada en el Pensionado del Salvador, la señora Sabina Godoy de Etcheberry. Su estado es satisfactorio.

NACIMIENTOS.—

En Traiguén ha nacido un hijo del coronel, don Guillermo Pickering y de la señora Adela Vásquez Fernández de Pickering.

RESIDENCIA.—

Ha trasladado su residencia a Delicias 1370 el señor Juan de Dios Vergara Salvá.

TERMAS DE PANIMAVIDA. —

Se encuentran en esas termas las siguientes personas:

Señoras y señoritas: Sara A. de Poudensan, Cristina Quiroga de Morandé, Clementina Morchio de Rodríguez, Mariana M. de Merino, De Hoit-Lita Schilling, Carla Schilling, Guillermina Mhor, Lydia Mohr, Sarita Poudensan, Dora Matthews, Victoria S. de Sotomayor, Aída Sotomayor S., Virginia Vergara.

Caballeros y jóvenes. — Señor René Poudensan, Ismael Morandé, Hermógenes del Canto, Atilano Sotomayor, Oscar Rodríguez, M. Carlos Zobeck, César Vergnasco, Benjamín Merino, Carlos Vergara y Richard B. Hoit, de la Fábrica de Películas Cinematográficas de New York, C. L. Chester Prodution, que recorre el país tomando apuntes de los mejores paisajes, costumbres nacionales, industriales, etc.

EN LA PLAZUELA DE LA MONEDA. —

Programa que ejecutarán las bandas montadas de la guarnición en la plazuela de la Moneda el Viernes 21 del presente, bajo la dirección del director de bandas, señor Alejandro Muñoz F.:

1. Schubert. Marcha.
2. Deladreve. Sous les tilleuls. Obertura.
3. Blom. Sizilietta. Canción de amor.
4. Verdi. Traviata. Fantasía.
5. Drigo. Los millones de Arlequín. Serenata.
6.o Centenario. Marcha.

PIANOS

Reparaciones y composturas absoluta garantía. Técnico europeo. Consultar antes resolver: MARIN 329. (Por Maestranza).

3631-21-m

La Flor de Cabañas

CIGARRILLOS

HABANOS EXTRA FINOS

Un purgante a tiempo suele evitar una enfermedad larga y penosa. Tome Ud. las

Pildoras Japonesas

admirables en casos de Estreñimiento, Biliosidad, Hígado torpe, etc.

Recetas para las Señoras

Los catarros y demás enf
dades secretas de las señoras
hoy día un tratamiento muy
to y de sorprendente eficacia
pidez. Basta agregar a un
agua cocida, de media a una
de las de café, de Agua Anti
"Fernández Santa María", que
de adquirirse en cualquiera
hágase un lavado interno diario
catarro, por rebelde que sea,
radicalmente curado antes de
semana. Usando siempre este
gioso desinfectante, que no
ningún peligro, se estará
contraer cualquiera infección.
Para lavados intestinales
irreemplazable. Se usa más
nos en la misma dosis.

HOY

En conmemoración del combate naval de Iquique el

RESTAURANT LA PLAYA

ofrece a todo patriota sus más exquisitos pescados y mariscos, aves de caza y de corral.

Servicio a la carta.

MONJITAS 826 - TELEFONO 1250

Tatché y Gallofre

SUCESORES DE TORT HNOS.

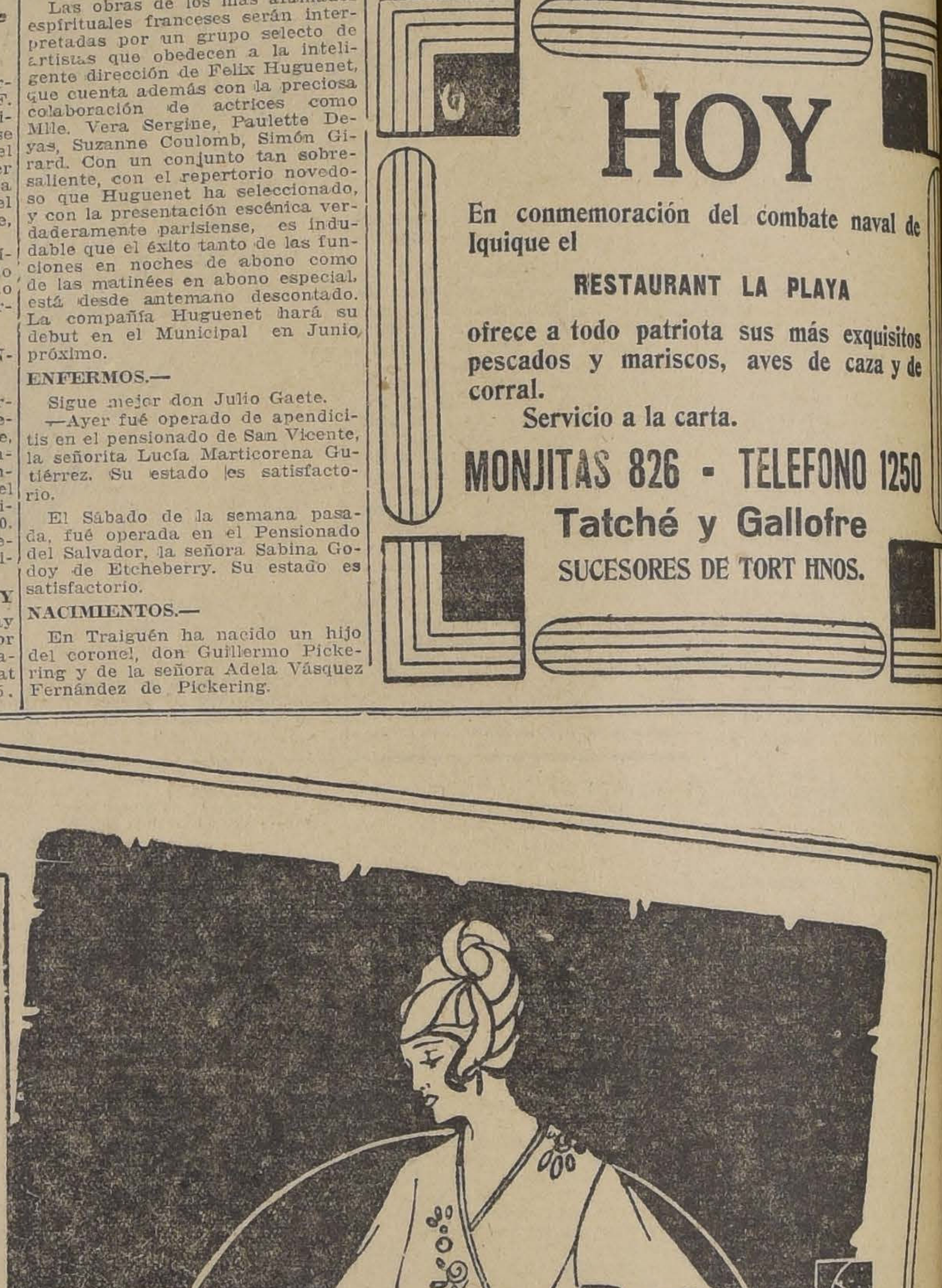

DEPARTAMENTO "BLUSAS Y BATONES"

Las hermosas y finas NOVEDADES que ofrece esta SECCION, para la fría temporada, son de una presentación encantadora y original.
Nuestros expertos compradores en EUROPA han elegido acertadamente los PRECIOSOS MODELOS que forman el grandioso surtido que exhibe este DEPARTAMENTO DE GATH Y CHAVES.

BLUSAS de franela algodón color, artículo de mucho abrigo, todos los talles, a. $ 8.75
BLUSAS en género de lana fantasía, a. . . . . $ 18.90
BLUSAS en jersey con cuello alto, a. . . . . $ 29.90
BLUSAS de punto tricot de pura lana, en blanco, color y negro, con faldón, a. $ 35.50
BLUSAS de seda, en negro, blanco y color ,desde. . . . . $ 32.50
MATINEES de franela, formas muy prácticas, a. . . . . $ 12.90
MATINEES en moletón de algodón, forma paletó, modelo muy elegante, a. $ 24.50
MATINEES en moletón de pura lana cardada y ratine, en todos los colores, artículo de mucho abrigo, a. . . . . $ 35.90
MATINEES de franela de pura lana, festoneado a mano, en todos los colores, a. $ 34.50
BATAS forma vestido, en franela moletón, en todos los colores y talles, a. $ 19.90
BATAS en moletón de los Pirineos y ratine de pura lana, en todos los colores, gran variedad de modelos y adornos, a. . . . $ 68.00
UN GRAN SURTIDO DE BATAS, en género de lana liso y fantasía, forma práctica y elegante, desde. . . . . $ 59.00
REFAJOS de franela, algodón cardado, festoneados a mano, a. . $ 8.90
REFAJOS en moletón de los Pirineos, pura lana, festoneados a mano y bordados, desde . . $ 32.50
UN GRAN SURTIDO EN PALETOS, en lana, punto tricot y jersey, desde. . . . . $ 59.00

GATH & CHAVES Ltd

LA NACION
Santiago, 21 de Mayo de 1920.

EL DIA DE LA MARINA

El alma nacional se siente re venecida en este día consagrado por la historia, por la ley y por el entusiasmo de todas las generaciones, a la rememoración de las glorias ganadas por los hijos esforzados que han servido a la República en el mar durante un siglo de vida victoriosa y caballeresca. El futuro de este país sigue confiado más que nunca al favor del Océano que baña prolongado litoral. En él cifran nuestros estadistas el mejor auxilio para el desenvolvimiento de nuestras grandes fuerzas económicas y de su dominio sigue dependiendo nuestro honor, nuestra soberanía, nuestra vida misma.

Mientras brilla hoy más pura y luminosa que nunca la llama inmortal del patriotismo, fuerza es dedicar algunos momentos a la obra fundada por Prat y sus compañeros sobre el puente de ese viejo barco de epopeya que se llamó la "Esmeralda". Esos héroes se sacrificaron por entero ar a los que habrían de seguir más tarde sus huellas sobre el mundo, que el pabellón nacional no podía flotar humillado sobre el Pacífico, que este mar era y debía mantenerse todo nuestro mientras Chile fuera Chile y alguno de sus hijos tuviera alientos suficientes para defender su bandera.

Fruto de la victoria ganada así que con las bayonetas, aca con la fuerza espiritual de ejemplo, fué el predominio de flota de comercio chilena so todas las costas sur-americanas del Pacífico y la supremacía indiscutible de nuestros barcos de guerra sobre las demás escuadras continentales. El tiempo y el desgobierno nos han haciendo perder poco a poco esta situación privilegiada, base de todos los éxitos de un pueblo que aspira a ser grande. Por falta de una política definida y oportuna de protección a la Marina Mercante, hemos perdido una oportunidad única de llevar la riqueza del país a un grado altísimo y envidiable. Necesitamos reaccionar para el futuro en esta materia y borrar las huellas de la inercia realmente vergonzosa que nos impide aprovechar el rendimiento máximo de nuestros astilleros y alentar por medio del auxilio eficaz del crédito hipotecario naval a numerosos armadores que estarían listos a poblar de embarcaciones chilenas el Océano. Hemos abandonado durante largo tiempo toda política de reconstitución de la flota de guerra. Cuando el plan arrancado a los Poderes Públicos por el clamor de las angustias patrióticas de la opinión iba a verse realizado, la fatalidad de la guerra europea hubo de disiparlo nuevamente. Terminado el conflicto os pasado largos meses en la incertidumbre por lo que respecta a la protección de nuestras costas. Y remediado este mal con la adquisición de barcos que el país conoce ya, es necesario anotar la decidora circunstancia de que todas las alarmas internacionales y todas las provocaciones del vecino del norte, hayan cesado en estricta coincidencia con la compra del número elemental de buques de combate que necesitábamos para restablecer la perdida proporción.

Pensamos sin embargo que más que dreadnoughts, necesita este país de una defensa más práctica y adecuada a su carácter de potencia que sólo anhela proteger sus dilatadas costas contra cualquier agresión. Nosotros jamás estaremos en condiciones de promover una guerra de conquistas y siempre tendremos en cambio que estar prevenidos para resguardar la zona salitrera, los puertos comerciales, los ferrocarriles longitudinales, la libre navegación de los estrechos. Para estos efectos el submarino es el arma de predilección. Un país que crea en todos los puntos vitales de su litoral, flotillas de submarinos, dotadas de bases completas y perfectamente instruídas, es un país que se siente y que se sabe invulnerable. Seguramente, todos los esfuerzos de los encargados de atender este ramo de la defensa nacional, habrán de adoptar para el porvenir las medidas que dejamos esbozadas en principio.

Pero no sólo en el material, necesitamos reconstituir la Escuadra. Es urgente ir en ayuda de sus oficiales y tripulaciones que el Estado ha abandonado prácticamente en los últimos tiempos a las contingencias del encarecimiento general de la vida y a los castigos de una ley sobre ascensos mal estudiada, la cual cierra todo aliciente de ascenso a las oficialidades jóvenes y estudiosas que son el orgullo de nuestra institución naval. Hemos dejado que una pléyade de marinos de primera talla, abandonase la carrera para dedicarse a cualquier actividad de la vida civil, con grave perjuicio para la defensa del país. Si la situación actual se mantiene algunos meses, semejantes perjuicios serán irreparables. Nada sacaremos con comprar barcos de primer orden si nos olvidamos por completo de los que deben tripularlos.

Hoy por hoy no podría rendirse un homenaje más hermoso a las glorias segadas incesantemente por la marina nacional durante un siglo, que el de volver a colocar a los discípulos de Prat y de Condell en la situación decorosa y holgada en que después de las angustias de cada guerra sabe ponerlos el país. La reconstitución de la Escuadra es así una doble empresa material y moral, colectiva y personal, que un Gobierno previsor no puede ni debe descuidar jamás, sobre todo cuando el aplauso público lo acompaña entusiastamente en todas las medidas que adopte con tal fin.

EXAMEN DE LOS RENDIMIENTOS TRIBUTARIOS

En artículo anterior hemos dejado establecido, con el examen y la exposición de las respectivas cifras estadísticas, que una reacción hacia la normal, en punto a las cargas tributarias, se operó en Chile durante el período crítico consecuencial de la Gran Guerra. Aumentó la carga de los impuestos sobre la riqueza de 12 o|o a 31 o|o y se aligeró recíprocamente la de los impuestos a los consumos desde 88 por ciento a 69 o|o.

Naturalmente, quedó fuera de nuestros cálculos el rendimiento del derecho de exportación del salitre, por asumir un carácter especialísimo, ya que él viene a recargar el precio del producto de la industria salitrera cuando éste es embarcado por haber sido vendido para su empleo en el extranjero, y no afecta a la industria misma sino en cuanto el monto del impuesto pudiera hacer prohibitivo el precio del abono o por lo menos restringir el consumo de éste. Por lo demás, el rendimiento del impuesto de exportación del salitre, que alarmó, por lo insignificante, en los primeros meses de guerra y estimuló a buscar nuevas fuentes de recursos para el Estado, tomó más tarde sus antiguas posiciones y aún las superó de manera considerable, debido precisamente a la necesidad imperativa en que de nuestro producto se hallaban los beligerantes. Es ilustrativo, a este respecto, el siguiente cuadro, que abarca los años de guerra y el anterior a ella:

Años	Derechos de exportación de salitre: $ oro de 18d.
1913	90.665,000
1914	65.073,000
1915	67.298,000
1916	100.273,000
1917	106.673,000
1918	111.742,000

No es de extrañar que, estando tan vinculada al movimiento del mercado salitrero nuestra Hacienda Pública, haya influído la merma transitoria de los derechos de exportación de salitre en la disminución de la renta fiscal en los primeros años de guerra, no obstante el aumento en el rendimiento de otros impuestos, ni tampoco el que más tarde se elevara, por encima de todo precedente, el total de los ingresos fiscales.

La cifra más alta de ingresos fiscales chilenos correspondía al año 1912, en que aquéllos llegaron a $ 210.967,726 oro de 18d. En el sexenio 1913-1918 esos ingresos fueron como sigue:

Años	Entradas fiscales: oro de 18d.
1913	182.856,930
1914	134.991,187
1915	124.543,106
1916	185.214,688
1917	213.607,949
1918	249.910,012

Más que por la cuantía de sus resultados, por el carácter de ella, merece ser recordada, entre las leyes tributarias cuyo despacho la guerra empujó, la que estableció sobre las herencias y donaciones entre vivos, una contribución fiscal que vino a ser, sobre bases diferentes, como una resurrección de la ley anterior dejada sin aplicación cuando nuestro Congreso creyó, o por sus hechos manifestó creer, de acuerdo en esto con el Presidente Balmaceda, que se debía tender a hacer de los derechos aduaneros de importación y exportación la fuente principal de la renta del Estado. Hasta dos millones de pesos al año ha llegado a producir la contribución de herencias y donaciones, a pesar de que, según ha solido denunciarse, se la burla con no poca frecuencia. Para hacer más eficaces sus resultados, y para imprimirle su verdadero carácter de ley financiero-social, es aconsejable una reforma en términos algo distintos de los que constan del proyecto pendiente en la Cámara de Diputados, como acaso tendremos oportunidad de demostrarlo.

Relacionando nuestras observaciones y las demostraciones de los cuadros en que hemos resumido ciertos resultados, con lo que hemos dicho en nuestro artículo anterior, se podría derivar la conclusión de que, desde el punto de vista puramente rentístico, no fueron desfavorables para Chile los efectos de la Guerra; porque, si bien hubo descensos en los ingresos de los dos primeros años de ella, en cambio se produjeron considerables aumentos en los dos últimos años; y porque la proporción de los impuestos sobre los consumos ha sido en parte reemplazada por impuestos sobre la riqueza, como lo hicimos constar. Con lo cual se ha realizado un comienzo de reforma de nuestras leyes tributarias en un sentido más conforme con las modernas orientaciones de la ciencia financiera y con el espíritu de justicia social que la venía penetrando antes de 1914 y que se ha fortalecido y difundido en medio de los horrores y las angustias casi universales del trágico período.

Casas Vendemos

SANTA ISABEL. — Casa habitación con 5 piezas, fuera de servicio, huerto, luz eléctrica, etc. Deuda a la Caja Hipotecaria. Facilidades para el pago.

PRECIO: $ 18,000

PORVENIR.— Casa-habitación de cal y ladrillo, con 6 piezas fuera dependendencias, 2 patios, etc.

PRECIO: $ 30,000

GARCIA REYES.—Propiedad de un piso, 8 habitaciones, fuera de servicio, 2 patios, jardín, luz eléctrica, etc. Mide: 480 metros cuadrados m|m.

PRECIO: $ 35,000

Freudenburg & Balmaceda
330 - MORANDE - 330

Huesped ilustre

El ingeniero don Mateo Clark, ligado a la historia de los progresos de Chile con lazos tan fuertes y gloriosos como los de Wheelwright, acaba de regresar al país que con tanto entusiasmo y talento ha servido durante largos años. La opinión pública siente así repercutir afectuosamente en sus simpatías el nombre legendario de esos hermanos Clark, pioneers infatigables y esforzados durante un cuarto de siglo en la conquista de la barrera de los Andes.

El imposible soñado por ellos se encuentra realizado ya. Pero nuestro huésped, si es que se puede ser huésped y no dueño de casa en una segunda patria, anhela más todavía para las comunicaciones del país con el resto del mundo. Mientras toma el señor Mateo Clark un merecido reposo en medio de las simpáticas demostraciones de bienvenida de nuestros círculos sociales y profesionales, LA NACION, se complace en unir su voz a este saludo popularísimo, de los que no olvidarán jamás como el esfuerzo del ingeniero Clark, sacó a este país de su aislamiento y al acercarlo al foco de la civilización moderna creó para él una poderosísima corriente de progresos intelectuales y de riquezas materiales.

Defendamos la carga

Para quien no está perturbado por prejuicios, la causa del atraso que sufren los servicios de transportes está en la escasez del material rodante. Es esta una vieja necesidad. Se ha hecho notar en muchas y solemnes ocasiones que faltan elementos para la movilización en circunstancias normales.

Recordamos que en las comisiones de estudio que organizaron la asamblea de agricultores se estableció como causa primera de los defectos del servicio la escasez de material rodante, de estaciones, desvíos, etc.

Crece la población, aumenta el comercio y con todo ello crece a la par el transporte ferroviario, y el material que lo realiza permanece el mismo. Apenas se reponen las pérdidas.

Es natural que al entregar el Estado el ferrocarril a una dirección semi-autónoma, hubiera entregado un servicio completo en sus medios de acción. En tal caso tendría derecho a quejarse de la administración; más no puede quejarse de que un servicio cojo pierda la carrera.

Mientras se discute la causa inmediata del mal servicio, reagravado por la huelga del carbón, lo urgente es defender la carga detenida en las estaciones y apresurar las medidas extraordinarias para su transporte.

En virtud de una extraña disposición de los reglamentos ferroviarios, la administración no responde de la carga que no recibe dando boleto y que se deposita fuera de las bodegas: situación enq ue se encuentran grandes cantidades de granos y maderas.

Los granos sobre todo, tienen una excepcional importancia, pues es sabido que muchos agricultores no han podido sembrar por no haber recibido las semillas compradas y detenidas en las estaciones. Debemos precaver una mala cosecha, haciendo esfuerzos extraordinarios para evitar cualquier dificultad en las siembras. De la escasez o abundancia de las cosechas depende la carestía o baratura de la vida.

Pensamos que cuanto haga la Dirección por evitar pérdidas en granos es de excepcional urgencia.

Galpones o carpas son necesarios; en último estremo pueden tomarse carpas del Ejército. La alimentación del pueblo ante todo.

D.

AL PASAR

EL PARAGUAY, ¿PAIS SECO?

Sin llegar al prohibicionismo puritano, el Paraguay, parece marchar hacia una restricción drástica en el consumo del alcohol.

Toda persona detenida más de trece veces en un año por ebriedad en el Paraguay, será considerada como ebrio consuetudinario y su fotografía colocada en los despachos de bebidas y comisarías, según las disposiciones de un proyecto de ley ya aprobado por el Senado y que se halla ahora en consideración por la Cámara de Diputados. La ley también prohibiría la venta de bebidas alcohólicas en los teatros, biógrafos, hipódromos y otros lugares de reunión pública, y a una distancia meno› de 200 metros de sitios donde trabajasen obreros.

El Presidente está facultado para emitir un decreto determinando el contenido alcohólico de las bebidas intoxicantes y fijar otras restricciones tendientes a hacer su consumo menos perjudicial a la salud pública. También se hace previsión para una propaganda anti-alcohólica en las escuelas públicas.

VESTIREMOS OVER-ALL ¿En favor de quién?

Al fin, por moda y por necesidad, vestiremos todos la mezclilla del obrero mecánico; y no llevando herramientas ni manchas de aceite, pasaremos como una cofradía de San Antonio, que cada noche enciende una vela al santo para que le depare una novia ideal; y todo esto estará perfectamente bien.

Ganará la visión decorativa de la ciudad, porque habrá desaparecido la negra uniformidad de los trajes "serios", gravemente llevados; sufrirán los sastres un sofocón de rabia y darán puntadas al aire; los devotos de este nuevo santo del calendario laico, San Ecónomo, tendremos que gastar en ropa gruesa interior para soportar los fríos invernales; pero ¿en provecho de quién haremos este sacrificio?

Ya, ya salta la respuesta: en beneficio de nosotros mismos, del país, de la humanidad.

Pues, no señor; es en provecho de los comerciantes que tienen mezclilla que vender.

Aquí está la prueba: un traje de mezclilla valía 22 pesos en cualquiera casa de ropa hecha, y los primeros adeptos a la moda nueva los pagaron así.

Pero luego subieron a 23, 24 y 25 y ayer a 26.80 pesos. El comerciante ávido aprovecha de este generoso impulso de la juventud para defender la economía nacional y pretende hacer pingüe negocio, subiendo el precio de la mercadería. Ya es bastante lucro para el comercio el vender su mezclilla; y el aumentarle el precio a medida que cunden los afiliados al over-all es un golpe a traición que no se puede soportar en silencio.

¡O la soga se tira para todos o no se tira para nadie! decía el notario que hacía el testamento de un muerto, cuyos parientes le hacían mover la cabeza con una cuerda.

¡O economizamos todos o no economiza nadie, o nos sacrificamos todos o no se sacrifica nadie! Pero sacrificarnos en beneficio del comerciante de cuya tiranía queremos escapar, es una simpleza.

Para tiranías y explotaciones tenemos de sobra con aquellas de las cuales no podemos defendernos, y de cuyo nombre no queremos acordarnos.—**Uno de tantos.**

EL INTERES MUNDIAL POR EL PETROLEO

Hasta la fecha, Chile no figura entre los países de atracción para los buscadores y capitalistas extranjeros de petróleo.

Un telegrama de Nueva York nos informó ayer que los norteamericanos se preparan para invertir mil millones de dólares en el desarrollo de los yacimientos petrolíferos suramericanos, lo que aconsejan hacer necesidades políticas y militares.

Capitalistas británicos, por otra parte, están desarrollando los yacimientos en Persia, Nueva Guinea Trinidad, Colombia, Venezuela Persia, Argentina India, México, Región del Caspio y Rumania, y tratan de obtener los de China y Siberia.

Se ve, pues, el esfuerzo que gastan por apoderarse de los aceites minerales, las grandes naciones, conscientes de las necesidades políticas y la influencia mundial que significa poseer el valioso producto, sobre todo cuando se estima que las fuentes actuales hacen presentir su fin. Estados Unidos y Gran Bretaña rivalizan en estos esfuerzos. El primero no asegura su producción después de veinte años y el segundo no se abastece con el petróleo que, desde hace casi un siglo, obtiene de sus propias fuentes, por la destilación de los exquistos bituminosos de Escocia.

Bolivia tendrá que vaciar, dentro de poco, sobre el Pacífico, sus entrañas ricas en petróleo y figurará entre los productores como sus hermanas Argentina, Perú, Venezuela, Colombia y México

En cuanto a Chile, podrá también formar parte de este mercado porque ya no es un problema la abundancia de sus yacimientos de exquistos bituminosos y en la zona sur del país, diversas compañías prosiguen sus trabajos de sondaje en busca del aceite maravilloso que esperan con justificada vehemencia. — **Carlos Besa Fóster.**

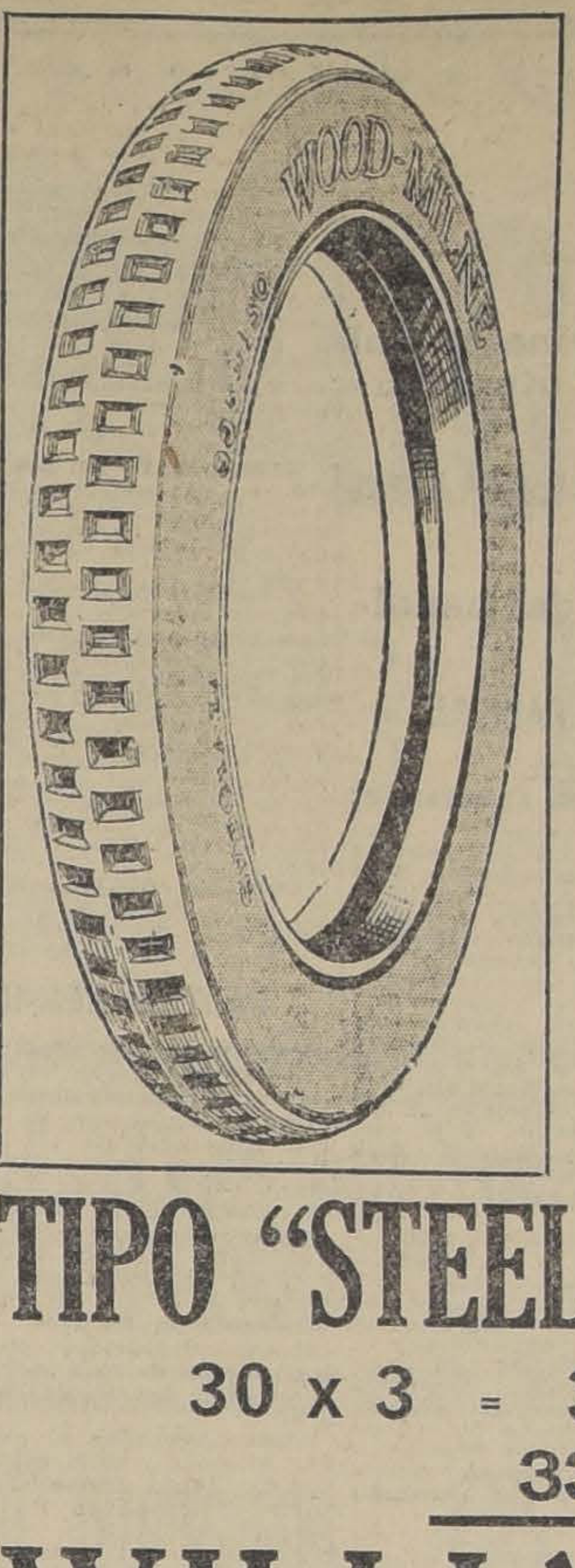

NEUMATICOS
Wood-Milne
Los más afamados son una garantía contra los malos caminos
TENEMOS EN EXISTENCIA DE LOS SIGUIENTES TAMAÑOS:
TIPO "SPECIAL" (Canaleta)
30 x 3 - 30 x 3½ - 31 x 4
32 x 32½ - 33 x 4
TIPO "STEEL STUDDED" (Toperoles de Acero)
30 x 3 = 30 x 3½ 31 x 4 - 32 x 3½
33 x 4 - 880 x 135
WILLIAMSON & Cía.
BANDERA Esq. CATEDRAL
Wood - Milne

ALQUILO

EJERCITO. (Primera cuadra).— Lujosos altos que constan, de dos salones, escritorio, dos piezas toilette, hall, comedor, numerosas dependencias, gas industrial y luz eléctrica, decoraciones y parquet. Canon: $ 800.

GORBEA. — Casa en bajos con 9 piezas fuera de dependencias, hall, gas, patio, etc. Canon: $ 350.

RANCAGUA. — Bajos con 8 piezas fuera de dependencias, gas industrial y luz eléctrica, dos patios, jardín y algunos árboles. Canon: $ 300.

PROVIDENCIA. — Extensa quinta de tres mil metros, huerto, casa habitación de 8 piezas fuera de dependencias, gas industrial y luz eléctrica, agua en abundancia. Canon: $ 650.

SERRANO (muy central). — Espléndido departamento de cinco piezas y una dependencia, gas industrial y luz eléctrica, W. C. independiente. Canon: $ 260.

DIECIOCHO. — Casa en altos con 12 piezas fuera de dependencias, luz eléctrica y gas industrial, galería de vidrio, toda la casa con parquet. Canon: $ 900.

EJERCITO. — Altos y bajos, 22 piezas fuera de dependencias, galería de vidrios, gas industrial, tres patios. Canon: $ 550.

CARLOS OSSANDON B.
168 — BANDERA — 168

ERLANGER-EXPORT
CERVEZA DE REPUTACION ENVIDIABLE

Fibra Vulcanizada
EN PLANCHAS Y BARRAS DE TODAS DIMENSIONES
OFRECE
FUNDICION LIBERTAD
LIBERTAD 53-58

CALEFACCION
OFRECEMOS:
RADIADORES a gas-vapor
ESTUFAS a gas
ESTUFAS eléctricas
SALAMANDRAS a carbón
ENVIENOS SUS ORDENES
CASA SANTIAGO WEBB & Co.
CASILLA 1767 ESTADO 156-158-170 TELEFONO INGLES 3176-3177

LA CAMPAÑA PRESIDENCIAL

Candidatura Alessandri

LA JIRA DEL CANDIDATO

El señor Alessandri parte en la noche de hoy a las provincias del sur. — Visitará Los Angeles, Concepción, Valdivia y otras ciudades. — Festejos que se le ofrecerán.

LA ASAMBLEA RADICAL DE SANTIAGO PROCLAMARA HOY AL SEÑOR ALESSANDRI

Los trabajos electorales de la Alianza. — Proclamación del candidato en provincias. — Nuevas adhesiones

LA JIRA DEL SEÑOR ALESSANDRI AL SUR

Por el nocturno de hoy, a las 7.30 P. M. se dirigirá al sur, especialmente invitado por los dirigentes de la Alianza de algunas provincias y ciudades australes, el candidato de la Alianza Liberal, señor Arturo Alessandri.

Visitará Los Angeles, Concepción, Victoria, Valdivia y probablemente, Angol y Traiguén.

Llegará a la primera de las ciudades nombradas, mañana a las 11.30 A. M. donde se le festejará con un almuerzo, terminado el cual se procederá a proclamársele en una asamblea pública. Por la tarde partirá en un tren especial a Concepción para llegar a las 6 P. M. a esa ciudad donde también se le prepara un gran recibimiento. A las 9 de la noche del mismo día se le ofrecerá un banquete en el Teatro Concepción.

El Domingo en la tarde se llevará a efecto la proclamación del candidato por los partidos de la Alianza de aquella ciudad, participando también los balmacedistas y nacionales aliancistas. A este acto concurrirán, delegaciones de Talcahuano Lota, Coronel, Coelemu, Rere y Puchacay.

El Lunes, a medio día, se dirigirá a Victoria, donde se calcula llegará a las 5 de la tarde. Por la noche, después de un banquete que se ofrecerá en su honor, se verificará la proclamación del señor Alessandri.

En las primeras horas de la mañana del Martes, el candidato partirá a Valdivia, ciudad en la cual es esperado a las 5 de la tarde. A su regreso a Santiago, es probable que el señor Alessandri visite las ciudades de Angol y Traiguén.

En su jira acompañarán al señor Alessandri, entre otras personas, los señores: Armando Quezada Acharán, Daniel Feliú, Héctor Arancibia Laso Luis Orrego Luco, Roberto Arellano, Luis Aldunate Echeverría, Guillermo Bañados, Pedro Aguirre Cerda, Belfor Fernández, Tomás Ramírez Frías, Cornelio Saavedra Montt Víctor V. Robles, Horacio Fabres, Claudio Vicuña Subercaseaux, Carlos A. Ruiz, Remigio Medina Neira, Zenón Torrealba, Ramón Briones Luco, Enrique Balmaceda Toro, Armando Jaramillo, Rafael Torreblanca, Nolasco Cárdenas, Víctor R. Celis, Galvarino Gallardo Nieto, Pablo Ramírez, Abaraim Concha, Zenón Urrutia Manzano, Pedro Rivas Vicuña, Oscar Garcés Silva y Alejandro Bustamante.

LA ASAMBLEA RADICAL PROCLAMARA HOY A SU CANDIDATO

Hoy a las 10 de la mañana se llevará a efecto en el Teatro Santiago la proclamación del señor Arturo Alessandri, como candidato de la Alianza Liberal a la Presidencia de la República, por parte de la Asamblea Radical de Santiago.

El acceso al Teatro será libre, no necesitándose entrada especial para ello. Podrán concurrir los obreros, empleados y todas las personas que deseen.

Hará la proclamación oficial, a nombre de la Asamblea, el presidente de ella, don Darío Salazar, y usarán de la palabra los señores Víctor Célis, diputado por Santiago; Arturo Gardías y Santiago Labarca, presidente del Centro de Propaganda Radical.

El señor Alessandri dará a conocer su programa de Gobierno.

PROCLAMACION DEL SEÑOR ALESSANDRI EN RENCA.

Hoy Viernes, a las 3 de la tarde, se hará en el edificio de la Municipalidad de Renca la proclamación del candidato a la Presidencia de la República señor Arturo Alessandri, por los partidos aliancistas de esta comuna.

ADHESIONES AL SEÑOR ALESSANDRI

Valparaíso. — Arturo Alessandri. —Anoche reunióse Sociedad Comerciantes del Pacífico, doscientos socios. Unánime acordó trabajar candidatura suya Presidente de la República desde Valparaíso a Arica.— **Julio Araneda Burgos,** presidente.— **Aníbal Keller Mohena,** secretario.

Quellen. — Arturo Alessandri. — Como radical póngome incondicionalmente a sus órdenes. Mi voto y cuanto particularmente pueda obtener, será para su candidatura. —**Pedro A. Gómez Gómez.**

PROCLAMACION DE DON ARTURO ALESSANDRI EN IQUIQUE

Hemos recibido el siguiente telegrama:

"Iquique, 20 de Mayo de 1920.— LA NACION.— Santiago:

Esta noche a las 21 horas se celebró en el Teatro Municipal una gran Asamblea política en que se proclamó candidato a la presidencia de la República a don Arturo Alessandri.

Proclamación la hizo el Presidente de la Alianza, don Armando Silva, a nombre de los diversos partidos, siguiéndolo en el uso de la palabra don Clodomiro Inostroza, a nombre Partido Radical; don Julio Guzmán García a nombre del Partido Liberal; don Nestor Talavera, en representación del Partido Demócrata; don Ignacio Otero Bañados por el Partido Balmacedista aliancista.

Concurrencia fué numerosa. Después asambleístas recorrieron las calles de la ciudad, formando un gran desfile de cerca de cinco mil personas.—**Corresponsal.**

PARTIDO RADICAL

PROCLAMACION DEL SEÑOR ALESSANDRI

Rere.—Arturo Alessandri.— Ayer Asamblea Radical, después solemne sesión, proclamó candidatura Presidencia ciudadano don Arturo Alessandri.—**Paulino Viveros,** presidente.—**Juan J. Fernández,** secretario.

Dalcahue.—Arturo Alessandri. — En sesión solemne celebrada ayer, por Asamblea Radical y Centro Demócrata, proclamósele candidato oficial a la Presidencia de la República. Trabajaremos si es necesario hasta el sacrificio.—**Benjamín Gallardo,** presidente Asamblea Radical.—**Ramón Barrientos,** secretario. Asamblea Radical.— **Manuel Díaz M.,** presidente Centro Demócrata.— **Neftalí Gómez,** secretario Centro Demócrata.

Rancagua.—Arturo Alessandri. — La Asamblea Radical de Rancagua convocada especialmente para este objeto, proclamó anoche a usted por aclamación y con gran entusiasmo su candidato a la Presidencia de la República. Los radicales de Rancagua irán a la lucha completamente unidos y dispuestos a cualquier sacrificios. Seguros del triunfo, saludamos al futuro Presidente de Chile.— **Pedro Vergara,** presidente.—**Itamar Anguita y Fernando Pinto,** secretarios."

Ancud.— Arturo Alessandri. — Asamblea Radical reunida extraordinariamente anoche medio gran entusiasmo, proclamó su candidatura presidencial. Al comunicársele complázcome reconocer seguro triunfo urnas 25 de Junio, signifique regeneración y progreso para el país, mismo tiempo que incorporación esta provincia al régimen libertad que impera resto República.— **Enrique Frautmann,** presidente.—**Luis Cárdenas,** secretario.

Alamos. —Arturo Alessandri. — Asamblea Radical de ésta, en sesión celebrada 16 presente, acordó por unanimidad proclamarlo candidato a la Presidencia en próxima campaña deseando que más completo éxito corone su triunfo.— **Juan Jara,** presidente.— **Isidro Silva,** secretario.

Unión. — Arturo Alessandri. — Asamblea Radical en sesión solemne, con ciento siete asambleístas asistentes, proclamóle por aclamación como su candidato a la Presidencia de la República.—**Bustos Guevara.**

Temuco.—Ayer se proclamó al señor Alessandri en el Teatro Tepper de esta ciudad a nombre de los partidos aliancistas radical y demócrata. Asistió una gran concurrencia.

EN VALPARAISO. — Aprovechando la estada en Valparaíso del señor Arturo Alessandri Rodríguez, sus correligionarios del Partido Radical de la cuarta comuna, le ofrecieron anoche un banquete al cual concurrieron los dirigentes de la política aliancista del vecino puerto.

Usaron de la palabra varios oradores, todos los cuales abundaron en frases elogiosas para el candidato de la Alianza Liberal, formulando votos por el éxito de su candidatura.

Terminada esta manifestación, el señor Alessandri Rodríguez fué invitado a una sesión extraordinaria que celebraba la Asamblea Radical de ese puerto.

Se encontraban presentes no menos de 500 personas, todas las cuales vivaron al señor Alessandri, a la Alianza Liberal, al presentarse a la Asamblea el primogénito del candidato.

El presidente de esta colectividad pronunció un hermoso discurso, saludando al señor Alessandri y reiterando el concurso incondicional de esa colectividad política a favor de la candidatura aliancista.

Contestó agradeciendo el señor Alessandri Rodríguez, quien pronunció una hermosa improvisación.

Acto continuo se organizó una manifestación popular que encabezaba el señor Alessandri, a la cual se plegaron los elementos de los demás partidos aliados. Recorrieron las principales calles de la ciudad, en medio de vivas a la Alianza y a su candidato.

DIRECTORIO DE LA 10.a COMUNA. — Con numerosa asistencia de asambleístas, quedó constituído definitivamente el Directorio Radical de esta comuna, en la forma siguiente:

Presidente honorario, don Pedro Castro; vice-presidente honorario, don Vicente Navarrete; presidente efectivo, don Alberto Guerra M.; secretario, don Rosamel Ortiz; tesorero, don Miguel Ortiz; directores, don Ricardo Dinator, don Juan Oliveira y don Miguel Alvarez.

La Secretaría Comunal del Partido Radical, ha quedado definitivamente instalada en el Club Radical de la referida Comuna, calle de San Diego 1749, teléfono inglés 200 Matadero.

COMUNA QUINTA NORMAL. — Se cita a Asamblea general para el Viernes 21 del presente, a las 8.30 P. M., en Santo Domingo 4233.

PARTIDO DEMOCRATA

COMITE EJECUTIVO. — Antes de ayer celebró sesión el Comité Ejecutivo bajo la presidencia del diputado don Guillermo M. Bañados, y con asistencia de los parlamentarios señores Nolasco Cárdenas, Vicente Adrián V., Manuel J. O'Ryan, del presidente de la Agrupación de Santiago don Julio Olguín, y señores Teodoberto Alvarez y Juan Araya Escón y el secretario señor Luis Weller.

Después de tratarse de diversos asuntos relacionados con los trabajos políticos de toda la República, se nombraron las siguientes comisiones:

Para acompañar al candidato señor Alessandri en la capital el senador don Zenón Torrealba y los diputados señores Juan B. Martínez y Vicente Adrián.

Para la jira al norte, los diputados señores Nolasco Cárdenas, Róbinson Paredes y Manuel J. O'Ryan; del senador don Zenón Torrealba y de los señores Alejandro Bustamante, Eduardo Gentoso y del doctor don Pedro A. Fajardo.

Para la jira al sur, los diputados señores Guillermo M. Bañados, Nolasco Cárdenas, Róbinson Paredes y don Tomás Lawrence Torres, Julio Ramírez, Francisco Cruz, Marcial Barrera y Alejandro Bustamante.

Se acordó sesionar los días Martes, Jueves y Sábado de 6 a 7 de la tarde.

COMITE DEMOCRATA. —Anoche celebró sesión extraordinaria este Comité, presidido por el señor Manuel Anguita, con el objeto de oír la cuenta del señor Rafael Donoso, quien, con 15 correligionarios más, se incorporaban a este Comité para trabajar en la campaña empeñada.

Oída la cuenta del señor Donoso, terciaron en el debate los señores Teodoberto Alvarez, Manuel Anguita, Aniceto Sánchez y el señor Fidel Rojas, felicitando al señor Donoso por su levantada actitud y sincera cooperación que prestara junto con los demás correligionarios a este Comité, quedando incorporado al Comité Central como director, en la 1.a Comuna.

Siendo este el único objetivo de esta sesión extraordinaria, se acordó ratificar el acuerdo anterior de no reunirse hasta el 1.o de Julio, a fin de dedicarse a los trabajos del candidato señor Alessandri.

CLUB LA UNION.—Cítase al directorio para el Lunes próximo, a las 9 P. M. Local, 21 de Mayo 859.

Se encarece la asistencia.

4.a COMUNA ESTACION.— Se invita a los demócratas de esta Comuna para el Lunes, a las 8.30 P. M., a una conferencia sobre el cohecho que dará el señor Eduardo Gentoso.

—Hoy Viernes, a las 9.30 de la mañana, en la Población San Eugenio, se llevará a efecto una asamblea para designar el Comité pro candidatura Alessandri.

Candidatura Barros Borgoño

Anoche regresó el candidato a Santiago. — Recepción ofreci señor Barros en la Bolsa de Corredores de Valparaíso. — manifestaciones en honor del candidato, en Valparaíso.

REGRESO A SANTIAGO DE DON LUIS BARROS BORGOÑO

Anoche, a las 12.45, arribó a la Estación Mapocho el convoy que conducía al candidato de la Unión Nacional, señor Luis Barros Borgoño, quien, en compañía de su comitiva, regresaba del viaje que emprendiera el Martes último a Valparaíso.

Desde una hora antes de la llegada del tren, se encontraban en los andenes de la estación un gran público, numerosos congresales, miembros de las Asambleas y Centros políticos de los diversos partidos que forman la Unión Nacional.

Dos bandas de músicos tocaron, durante la larga espera, numerosas piezas, aclamándose el nombre del señor Barros Borgoño por la numerosa concurrencia.

A la llegada del tren, el entusiasmo se hizo sentir con mayor intensidad, Al bajar el señor Barros Borgoño del vagón, fué estruendosamente aclamado por sus partidarios, rompiendo al mismo tiempo las bandas con la Canción de Yungay.

El señor Barros Borgoño fué obligado a dirigirse a pie a su casa habitación, siendo acompañado durante el trayecto por sus partidarios y las bandas de músicos, en medio de grande manifestaciones.

Algunos grupos dispersos intentaron en la estación promover contra-manifestaciones, que dieron lugar a incidentes que no tuvieron mayores consecuencias.

LA VISITA DE DON LUIS BARROS BORGOÑO A VALPARAISO

Manifestaciones que se le hacen en la Bolsa de Corredores

Durante el día de ayer el candidato a la Presidencia de la República, don Luis Barros Borgoño, ha sido objeto de demostraciones de simpatías por sus partidarios, que lo han visitado en los salones del Club José Manuel Balmaceda.

A las 11.30 de la mañana visitó la Bolsa de Corredores donde fué recibido con grandes demostraciones de entusiasmo.

El presidente de la Bolsa, don Onofre Carvallo le ofreció una copa de champaña, brindando por el éxito de la campaña presidencial del señor Barros y ofreciéndole su apoyo y el de sus amigos y admiradores que pertenecían a la institución.

El señor Barros Borgoño contestó diciendo que agradecía la forma entusiasta cómo se le recibía, y prometiendo trabajar por la estabilidad y eficiencia del Gobierno y por la reorganización de las Bolsas de Corredores y de Comercio de Chile, tal cual lo están las principales instituciones congéneres de las grandes ciudades del mundo, para rodearle del prestigio que deben tener y que les dará la ley garantizando las operaciones bursátiles, problema que ya le había merecido su atención por recomendación de la Bolsa de Santiago.

El señor Barros, fué entusiastamente aplaudido.

En seguida se le invitó a un almuerzo que se sirvió en los salones del Club de la Unión y al cual asistieron numerosos corredores de la Bolsa.

En la tarde el señor Barros Borgoño, visitó la gerencia de las obras del puerto para imponerse de algunos datos sobre la marcha de los trabajos.

Entre las visitas que recibió el candidato, anotamos al presidente de la Federación de la Clase Media, doctor Zilleruelo.

A las 5.30 de la tarde el señor Barros Borgoño visitó el Club Conservador que estaba repleto de concurrentes.

Al ofrecércele una copa de champaña, pronunció un elocuente discurso el senador don Rafael Urrejola, contestando el señor Barros Borgoño, diciendo que se sentía feliz de estar en el hogar social de los conservadores porteños, a los cuales les debía tantas manifestaciones afectivas y de cuyo entusiasmo esperaba mucho para el triunfo que todos los partidos que le rodean esperan.

El señor Barros Borgoño se dirigió a Santiago por el expreso de la tarde, acompañándolo numerosos afectos a su candidatura hasta la estación y los dirigentes de la Unión Nacional.

COMITE ELECTORAL

Se ha recibido la siguiente comunicación de Concepción:

"Concepción, 19 de Mayo de 1920. — Luis Barros Borgoño.— Anoche, reunidos liberales afectos candidatura, eligióse comité, señores Domingo de la Sotta, Esteban Iturra, Pacheco, Pedro Verdugo y suscrito.

Espero conocer Directorio Nacionales para organizar Comité Directivo Unión. — Saludos. — **Luis Ibieta Plummer".**

PARTIDO LIBERAL

CENTRO LIBERAL. — De orden del señor presidente de esta institución, se nos encarga citar a los miembros del Centro Liberal a la proclamación del candidato de la Unión Nacional, señor Luis Barros Borgoño, por la juventud del Partido Nacional, en Santo Domingo N.o 1344.

A PROPOSITO DE UNA CARTA. —Hemos recibido la siguiente carta:

"San Bernardo, 19 de Marzo de 1920. — Señor Director de LA NACION. — Santiago. — En su edición de ayer, publica LA NACION una carta del señor Froilán Díaz Canto, dirigida al señor Luis Barros Borgoño, en la que le manifiesta que, aún cuando figura su nombre en la Asamblea Liberal que proclamó la candidatura presidencial de don Arturo Alessandri, él no es afecto a aquella candidatura y está incondicionalmente a las órdenes del señor Barros.

Al pie de esta carta publica también LA NACION una del señor Barros Borgoño, en que, al agradecer al señor Díaz Canto su adhesión, afirma que **se ha tomado indebidamente el nombre de este caballero para incluirlo en las listas de la candidatura presidencial del señor Alessandri.**

En mi carácter de presidente de la Asamblea Liberal de La Victoria, rechazo la afirmación del señor Barros Borgoño, por no tener ella la menor base de verdad. En ninguna circunstancia la Asamblea Liberal ha tomado indebidamente el nombre del señor Díaz Canto.

Esperaba que el mismo señor Díaz Canto rectificara la aseveración tan infundada del señor Barros Borgoño; pero, como tal cosa no ha ocurrido, me creo en el deber de hacer yo esta rectificación.

Saludo atentamente al señor Director, rogándole que se sirva dar publicidad a la presente. — **M. Magallanes Moure".**

PARTIDO LIBERAL-DEMOCRATICO

En la Secretaría General del Partido Liberal Democrático se reciben diariamente comunicaciones de diferentes Asambleas Departamentales que dan cuenta de la organización de los trabajos electorales y que prueban el entusiasmo con que este partido apronta su concurso para la próxima lucha presidencial.

Ayer se recibieron los siguientes:

"Tenemos el honor de dar cuenta a usted que reunidos en Asamblea los liberales democráticos de este departamento, eligieron el siguiente directorio: presi- norarios, don Washingto rez, don Julio Greve; p don Alamiro Salinas J.; v sidente, don Manuel J. O secretarios, don J. Lisan rrero y don Alejandro R tesorero, don Miguel Vi directores, señores Basili bar, Luis A. Salinas, Mig ya, Pedro Araya y don J gel Flores. Saludan atenta usted sus correligionarios y S. S.—**Alamiro Salinas dente.—Manuel J. Olivar presidente.—José L. Gue secretario".**

"Concepción, Mayo 18 d — Por renuncia de don González, presidente del Liberal Democrático de parmento y la convenien proveer otras vacantes e rectorio, éste acordó, e de 15 de este mes, hace guientes designaciones: p honorario, don Hermini lez; presidente efectivo, llermo Cruzat, y direct señores Hernán Abalos José Mercedes Pérez, qued constituído el directorio dentes honorarios, don González, don Ramón presidente efectivo, don Cruzat F.; vice-president Villa Novoa, Luis Escobar do; directores, Arturo S Alberto Briceño, Julio Alejandro Cañón, Hernán Padilla y don José Merce rez; secretario, Alejandro pro-secretario; Julio Césa tesorero, Luis Escobar G Nos es grato comunicarle para su conocimiento y fin siguientes".

PARTIDO NACIONA

PROCLAMACION DEL REOS BORGOÑO POR EL NACIONAL. — El Centro celebra esión solemne hoy a las nueve y media de la su secretaría de la calle Domingo, número 1344, pa la proclamación de la can del señor Barros Borgoño sidencia de la República.

Concurrirán a esta reuni más del señor Barros Borg miembros de la Junta Eje los senadores y diputados tido, el Directorio General rectorio Departamental, los bleístas y todos los nacion sidentes en Santiago, a qu nos solicita hacerles prese se den por citados con est cación, si la premura del ti les permitiera recibir oport te citación personal.

Han sido invitados tam Centros y Asambleas de los partidos que forman la U cional.

Comisiones del Centro irá car al señor Barros Borgo presidente del Partido, esta a sus domicilios.

PARTIDO CONSERVA

ACLARACION

Hemos recibido la siguien ta:

"Santiago, 20 de Mayo d —Señor Redactor político NACION.—Muy señor mío la sección de su cargo de LA NACION de hoy se pu acuerdo tomado por el Obrero Conservador de la muna apoyando la cand presidencial de don Artur sandri; yo en mi carácter sidente del Club Obrero C dor, institución que está de la comuna mencionada ro que esta corporación no que el párrafo se refiere, la 7.a Comuna no existe otro centro obrero ni de ganda del Partido Conser si lo hubiera no dudo qu jante acuerdo no se habría do, porque los conservado soldados disciplinados y le ros muy conscientes y de terio.

Agradeciendo al señor la aclaración que le envío agrado de suscribirse de U y S. S.—**Eduardo Artigas sidente del Club Obrero C dor."**

Los partidos políticos en la Cámara de Diputados durante los cinco últimos períodos

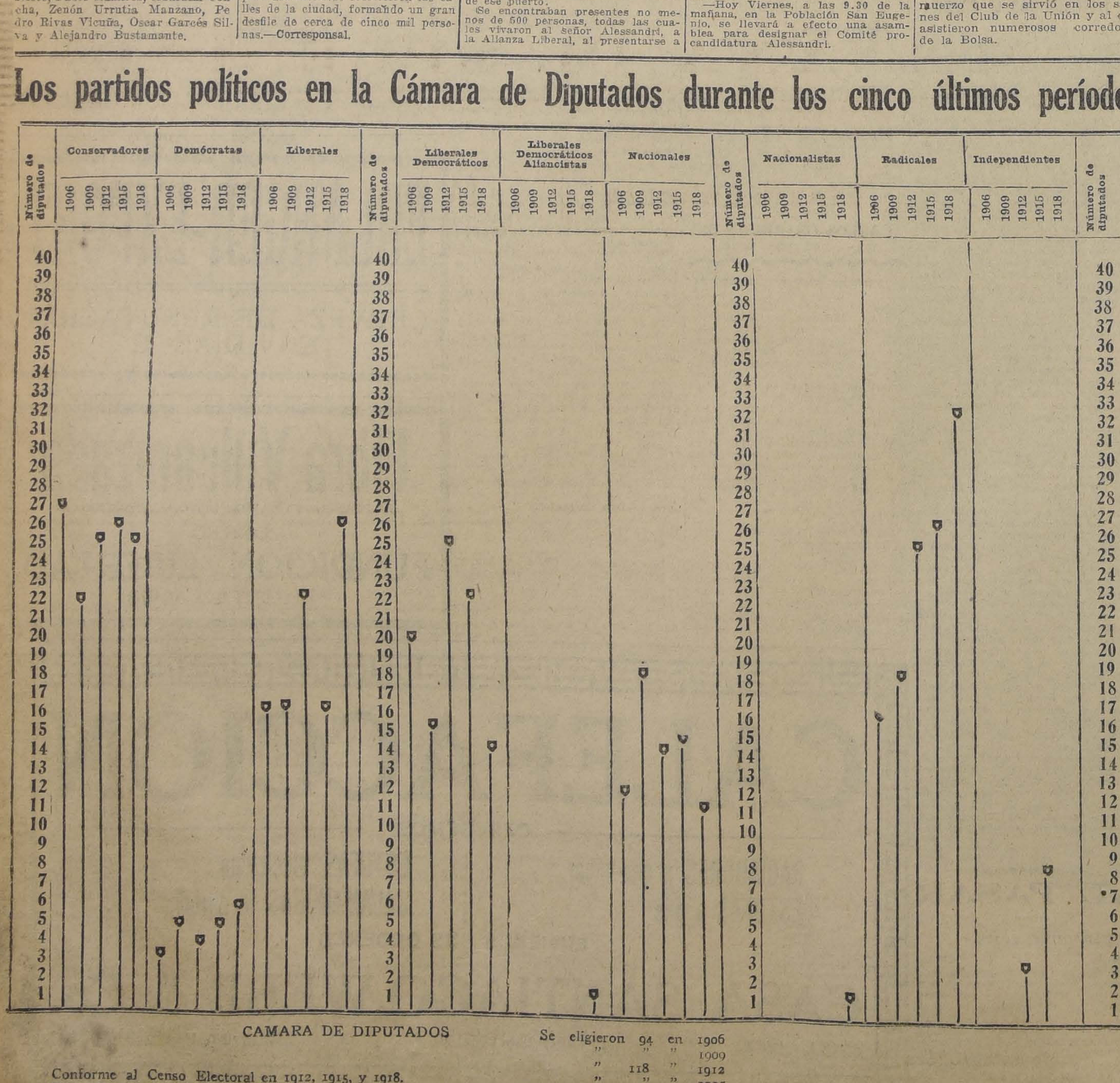

CAMARA DE DIPUTADOS

Conforme al Censo Electoral en 1912, 1915, y 1918.
En 1906 y 1909, datos de la Cámara de Diputados.

LUIS DE GONZAGA.

Se eligieron 94 en 1906
" " " 1909
" 118 " 1912
" " " 1915
" " " 1918

UNIVERSIDAD DE CHIL

Durante el presente año he tenido lugar a prescribir a rios de mis enfermos el STHENOGEN GALASSO como tónic constituyente general en casos de decadencia del organism más especialmente en la convalescencia de los enfermos de PE y TIFUS EXANTEMATICO, que epidémicamente azota capital desde va a hacer un año.
Siempre he quedado satisfecho de este medicamento HONRA A LA FARMACOPEA NACIONAL y que está, por s ducido precio, al alcance de todas las fortunas, aún la más desta.
Santiago, Septiembre 10 de 1919. DR. JORGE LEZAETA RIVA Médico-Cirujano.

Cía. COMERCIAL
TRANSACTOR S|A
Tenemos listo en Santiago para en trega inmediata:
FIERRO LISO Nos. 24, 26 y 28
LADRILLOS ingleses Bridgewater
PALAS punta de huevo
BALDES Galvanizados
ESTADO 32-Oficina 26

MATINEE

La sensacional Cinta Paramount

LUCHANDO CON LA MUERTE

Emocionantes récords automovilísticos por el sin igual

WALLACE REID

HOY Día Sinfónico 15 PROFESORES **ALHAMBRA** DE MODA DE ORQUESTA HOY

El drama de la célebre orientalista Bealan Marie Dix que sacude reciamente los nervios:

PERLAS OCULTAS

TRADE MAR Paramount Pictures

VIGOROSA CREACION DEL GRAN TRAGICO JAPONES

Sessue Hayakawa

En colaboración con las bellezas: **Florencia Vidor, Margarita Loomis y Noah Beery**

Y los actores dramáticos: **Theodore Roberts, Jack Holt y John Burton**

PROGRAMA MUSICAL

1. Rossini. Sinfonía de Guillermo Tell.
2. Catalani. Danza Delle Ondine "Loreley".
3. Grieg. (A) Danza D'Anitra. (B) El Rey de la Montaña.
4. Saint Saens. Le Deluge. (Solo).
5. Vieuxtemps. Reverie. (Solo).
6. Meyerbeer. Los Hugonotes.

DOMINGO

Las tres figuras más prominentes de la pantalla:

CECIL B. DE MILLE
GERALDINA FARRAR
WALLACE REID

Reunidas en la extraordinaria ARTCRAFT

LA PIEDRA DEL DIABLO

ALAMEDA, Tarde y Noche **LA CRISALIDA** por Norma Talmadge

GARDEN Especial y Noche **LA PARLANCHINA** por Priscilla Dean

MATINEE programa doble ENTRE JUGADORES y CICLON por EDDIE POLO

MATINEE Rifa de un tren eléctrico de $ 2,000 de costo. (Véase aviso especial).

MACK SENNET el famoso autor de tantas comedias y de tantas mareadoras chicas atléticas, presentará en el

SPLENDID El VIERNES 28

Mabel Normand la más encantadora actriz del Cine, en su obra maestra el drama, comedia, tragedia, cómica, en fin la obra que produce en el espectador las más encontradas emociones.

MICKEY

MAÑANA definitivamente estrena el GARDEN

VINDICACION

La más encantadora pareja que trabaja para el Cine, compuesta por los favoritos

CREIGHTON HALE Y JUNE CAPRICE

enseñarán los últimos sistemas para BESARSE y DARAN UNA LECCION PRACTICA SOBRE LAS SENSACIONES QUE CAUSAN LOS BESOS en la obra maestra del ex-Director de la Comedia Francesa, **ALBER CAPELLANI**, el poético, ideal y sublime romance de amor, lujo y distinción:

"BESOS SON TRIUNFOS"

Obra para "ENAMORADOS SOLAMENTE", que estrenará

MAÑANA EL SPLENDID

TEATROS

TEATRO DE LA COMEDIA. — En familiar de ayer, se repitió "El hombre que sonríe", alcanzando buenos aplausos sus intérpretes.

En la noche se dió además del sainete "El santo de papá", la comedia en dos actos de Linares Rivas, "Fantasmas", estreno para nosotros, que como todas las obras del gran escritor, alcanzó un éxito sincero.

Hoy, día festivo, por conmemorarse la gloriosa epopeya de Iquique, se darán tres funciones.

En matinée "La madeja del pecado". En vermouth "El santo de papá" y "Lluvia de hijos en la noche. En familiar y noche, tomará parte Mercedes Díaz con sus tonadillas.

ESTRENOS PROXIMOS. — La próxima semana, se distinguirá por los numerosos estrenos que nos ofrece la Compañía Díaz Perdiguero. El Lunes, estreno de la "La quimera", de Julio Molinare, de la que tenemos las mejores noticias. Martes la nueva producción del afortunado autor de "Entre gallos y media noche", Carlos Cariola, titutlada "Pilar".

Además, tenemos que anotar la comedia de los hermanos Alvarez Quintero, titulada "Así se escribe la Historia", último éxito de los aplaudidos autores sevillanos.

TEATRO SANTIAGO. — Hoy, con motivo de la gloriosa fecha del 21 de Mayo, habrá en este teatro tres funciones, siendo la primera de las 3.30 P. M., dedicada a los niños de Santiago, por la simpática artista de diez años, La Maravillita.

En la selecta de las 6.30, cantará esta inteligente niña las mejores canciones de su repertorio.

Para el Lunes próximo anuncia La Maravillita su última función; será a su beneficio, con el estreno de algunas tonadillas escritas expresamente para ella con este objeto.

ROGER DE FLOR.— Por una equivocación de la empresa del Comedia, se anunció ayer que el seudónimo Roger de Flor correspondía al señor Julio Molinare, autor de la obra "La Quimera", próxima a estrenarse en el Comedia.

El señor Carlos Acuña nos pide hacer presente que, en realidad el seudónimo Roger de Flor le pertenece a él y que lo usa a menudo en artículos para Zig Zag. Queda, pues, hecha la rectificación del caso.

LA VALLE CSILLAG. — El Jueves 27, en la combinación especial transandina llegará a esta capital la Compañía de Operetas en español Valle Csillag, para debutar el Viernes 28 en el Comedia, con la aplaudida opereta "Cinema Star".

TEATRO SAN MARTIN. — Dos funciones ha preparado la empresa de este coliseo para celebrar el aniversario del Combate de Iquique.

Matinée, a las 3.30 P. M., en la que tendrán una considerable rebaja en los precios, los alumnos de las escuelas del barrio, con un programa nacional alusivo.

En nocturna la 216 representación del sainete de Carlos Cariola, "Entre gallos y media noche", estrenándose en el barrio, el epílogo agregado a esta obra.

TEATRO PEÑALOLEN. — La función que debía llevarse a efecto hoy en este teatro se postergó hasta el Domingo 23, a las 4.30 P. M.

Para el próximo Domingo se pondrá en escena la aplaudida comedia de costumbres nacionales. "Don Lúcas Gómez".

Sección de chistes malos

CHISTES DE ARNICHES Y ABATI EN "LAS GRANDES FORTUNAS". — Se sostiene en el San Martín de Buenos Aires, el buen éxito de la farsa cómica de Arniches y Abati titulada "Las grandes fortunas". No es, precisamente, una obra maestra, pero el público ríe de situaciones y chistes. Hé aquí algunos de los que más se festejan:

El pintor Bonifacio y su novia y modelo Milagros, quien está posando:

Bonifacio. — ¡Oh! ¡Qué hombros!, ¡qué blancura!, ¡qué morbidez!

Milagros. — ¡Ay! pero tan desnudo...

Bonifacio. — No te importe. Esas son las armas con que triunfáis las mujeres.

Milagros. — ¿Le llamas armas al hombro?

Milagros y don Rutilio, personaje cuya fotografía ha aparecido en un diario con nombre distinto:

Don Basilio. — Lo que yo quiero saber, categóricamente, es por qué publican aquí mi retrato y me ponen debajo Teogasto Blanco de Rueda, cuando yo, en realidad, me llamo Rutilio Montilla.

Milagros. — Ay! caballero, yo eso no lo sé... Si usted quiere que le pongan Montilla y le han puesto Blanco de la Rueda, es que se conoce que se han creído que le gusta a usted más.

Conciertos

Ayer, por la noche, se efectuó en el Unión Central un concierto sinfónico y pianístico en que intervinieron Emeric Stefanini, como solista, y el profesor señor Oberstetter, como director de orquesta.

El programa, interesante y hermoso, fué formado por el Preludio y Muerte de Tristán e Isolda (Wagner); el 2.o Concierto de Listz, para piano y orquesta; la Sinfonía Inconclusa de Schubert; el Concierto de Bortkiewicz (autor ruso, que a no haber desaparecido en medio de la revolución, sin saberse si ha muerto o no, pero teniéndose casi seguridad de su fallecimiento, contaría hoy unos 38 años más o menos) y, finalmente la Obertura de los "Maestros cantores" (Wagner).

Emeric Stefaniai, que atacó con incomparable bravura y hermosa personalidad los dos conciertos que tuvo entre manos, fué objeto de fragorosos aplausos. No sólo nos deleitó sino que supo arrancar el entusiasmo hasta de los más escondidos rincones de la sala.

No sabríamos decir si fué en el Concierto de Listz o en el de Bortkiewicz en donde se hizo merecedor a estos justísimos aplausos. En ambos estuvo admirable Emeric Stefaniai, a pesar de que, en el último de éstos, la orquesta no lo secundó como habría sido de desear.

A causa de la insistencia de los aplausos, el distinguido virtuoso vióse obligado al bis, el que fué concedido, después del Concierto de Bortkiewicz.

El profesor Oberstetter, como lo dejamos dicho, tuvo a su cargo la dirección de la orquesta. El público recibió con aplausos su actuación, los que se hicieron más insistentes, después de terminada la Sinfonía de Schubert.

Asistió a esta audición una concurrencia numerosa, demostrándose, de este modo, el entusiasmo con que el público las recibe y el agrado con que se dispone a concurrir a ellas. No hay que olvidar que es éste el segundo concierto sinfónico de la semana, sin contar, por supuesto, los demás recitales que no han tenido este carácter.

El público se interesa visiblemente por esta clase de espectáculos, lo que será una noticia agradable no sólo para los artistas sino que también para los aficionados de corazón, que de este modo podrán disfrutar con mayor frecuencia, todo lo que ellos son capaces de conceder.

L. V. Z.

JULIA GIORDANO DE VALENCIA.—Próximamente, el Lunes 31, a las 6.30 P. M., en el Teatro Unión Central, dará un gran recital de canto la señora Julia Giordano de Valencia, reconocida por autoridades artísticas como poseedora de una de las voces más fresca y bella que hay entre nuestros cantantes chilenos.

Acompañará en su presentación a la señora Giordano el señor Carlos Valencia, distinguido amateur, que ha cantado la "Tosca" en el Santiago y el último acto de "Favorita" en el Municipal con los artistas de la temporada oficial.

Las localidades están a la venta en la boletería del teatro y en la casa Weil, Estado N.o 357, altos.

Circos

HIPPODROME CIRCO. — Continúa atrayendo público el Circo Nacional, que funciona en este local. El programa variado que se presenta noche a noche, es suficiente para dejar satisfecho al público, que favorece los esfuerzos que realizan los artistas nacionales. Hoy, como día festivo, ofrecerán dos extraordinarias funciones, matinée y nocturna. Trabajarán Perico, Salazar, Finito Yáñez, los Rosetti y demás miembros de esta compañía que, como se sabe, la forman exclusivamente artistas chilenos.

Noticias Cinematográficas

EL ESTRENO DE HOY DEL SPLENDID: "JUVENTUD", POR BERT LYTELL. — Tanto en la especial como en la segunda tanda de hoy del Splendid, estrenará este cine una producción de la casa Metro.

"Juventud", tal es el título de esta obra, que por su argumento es el más hermoso, el más tierno y conmovedor romance de la vida sencilla, de la vida buena, obra educadora que enseña la manera de ser feliz honradamente, sin tener para ello que recurrir a placeres o diversiones que solamente corrompen el alma. "Juventud" es una comedia dramática de amor, de buenos sentimientos, que enseña a gozar de la vida, narrándonos la forma cómo un avaro, un hombre que tenía corazón de piedra, se convierte en un filántropo, que adopta como máxima para su vida la siguiente: "La felicidad consiste en hacer que los que nos rodean, sean también felices", tal es el tema hermoso, alrededor del cual se desarrolla esta obra.

Hace en esta obra su mejor creación artística, el simpático gran actor americano Bert Lytell, quien ha logrado, con las pocas vistas que de él se han estrenado, colocarse en primera fila entre los favoritos del cine.

Lo secunda en la interpretación, un conjunto de buenos artistas, entre los que se destaca la bella Mary Anderson.

LA MATINEE DE HOY DEL SPLENDID. — A las 3.15 de hoy ofrecerá el Splendid una matinée en la que se exhibirá el emocionante drama policial, cuyo argumento está basado en el maximalismo de Londres, presentando en detalle la forma de obrar de esta nueva sociedad de destructores del orden establecido, y narrando la forma cómo fué descubierto el complot por la policía.

Se titula: "La hija del lobo solitario".

LA CUARTA "SELECT" MODERNA QUE ESTRENARA EL SPLENDID. — La empresa del Splendid, ha decidido establecer los "Miércoles Select", en vista del éxito que han obtenido entre nuestra sociedad las producciones de esta marca. El próximo Miércoles Select será estrenada la cuarta producción moderna de esta marca, titulada "Su cara mitad", comedia interpretada por la encantadora Alice Brady.

VIOLA DANA EN "LOS CABALLEROS DE LA NOCHE". — En las funciones de moda del Domingo del Splendid, presentará este teatro el estreno de una nueva producción de la manufactura Metro-Ideal, el poema de amor titulado "Los caballeros de la noche", obra en la que hace su mejor creación la encantadora Viola Dana.

EL ESTRENO DE MAÑANA: "BESOS SON TRIUNFOS", POR JUNE CAPRICE Y CREIGHTON HALE.— Tanto en la especial como en la función nocturna de mañana, estrenará el Splendid una super-producción de la casa Pathé, titulada: "Besos son triunfos", obra de arte, lujo, juventud y amor, original y puesta en escena por el célebre ex-director de la Comedia Francesa, M. Albert Capellani.

"Besos son triunfos" es una obra que interpretan dos artistas favoritos del público, la más simpática pareja que trabaja para el cine, formada por el gentil y distinguido Greighton Hale y por la encantadora June Caprice, actriz que goza del favoritismo de nuestra sociedad.

"Besos son triunfos", es un poema de amor, de lujo, desarrollado en las mansiones de los millonarios americanos, y en paisajes muy hermosos.

Las localidades para este estreno son numeradas y se encuentran desde hoy a disposición del público en la boletería del teatro.

"MICKEY". — Anuncia el Splendid, para estrenar el Viernes 28 del presente mes, una obra que viene precedida de gran fama, una obra con la que se han llenado muchas revistas o periódicos, de una obra sencilla, que, sin tener la grandiosidad de "Intolerancia" o de "Corazones del mundo", ha obtenido en todos los países del mundo magníficos éxitos.

Nos referimos a una obra en la que, a base de efectos maestros, de contrastes de alegría, de emoción, de sensacionalismo, ha conseguido su director, el célebre Mack Sennet, hacer una obra maestra, la titulada "Micket", obra que es romance, que es idilio, que es drama, que es comedia, que es tragedia, que es obra de hazañas y de aventuras, en la que Mack Sennet derrocha su talento, haciendo trabajar a actores eminentes, entre los que se destaca la encantadora Mabel Normand, actriz que, además de su arte, es atleta campeón de todos los sports, que ejecuta en la obra toda la cantid

---

T. ATENAS

EN CONMEMORACION DEL 21 DE MAYO, 4 FUNCIONES

Matinée y Selecta - Niños a platea $ 0.60

LA ISLA DEL TESORO, por William Farnum (chico)

RECURSO SUPREMO, por Norma Talmadge

Especial, 6½; y Noche, 9¼:

EL MISTERIO DE LOS 13

Por FRANCIS FORD, episodios 4, 5, 6.

DOMINGO, Noche: ¡QUE INOCENTE!, por Olivia Thomas.

Hoy 21 de Mayo

MATINEE TEATRO UNION CENTRAL

2.30.—**MARY MAC ALISTER**, la pequeña gran artista, en la graciosa comedia "**LA SORPRESA**"; y fuera de programa: **LA GALLINA DE LOS HUEVOS DE ORO.** Esta copia es enteramente distinta de la producción Fox y muy atrayente por su fantasía. La recomendamos con entusiasmo a los chiquitines.

3.30.—**LA VOZ DE LA CAMPANA o EL MARINERITO.** Lindísimo drama en que Juanito, muchacho incorregible, hijo de un gran noble, es castigado con su ingreso a la Escuela de Grumetes, donde corrige sus muchos defectos hasta llegar a ser un gran marino. Atrevidas hazañas. Se pasará, además, **ARTURO PRAT Y SUS HAZAÑAS**, artística colección de proyecciones luminosas referente a la vida del gran héroe que hoy día conmemoramos.

4.30.—**URSUS o EL ELEFANTE SABIO.** Obra desarrollada en un gran circo europeo. Interpretación a cargo del famoso e inteligente elefante URSUS. Proezas estupendas.

Domingo: LA VICTIMA DEL SIGILO DE LA CONFESION

TEATRO VICTORIA - HOY - TRES FUNCIONES

En MATINEE se pasará, por última vez, la gran visión: **INTOLERANCIA** La obra maestra.

ESPECIAL y NOCHE: Estreno PATHE: **LA HIJA DEL LOBO SOLITARIO** Creación imponente de **LUISA GLAUM**, la del gesto trágico.

SETIEMBRE Y BRASIL - HOY - Tres extraordinarias funciones cívicas, en celebración del 21 DE MAYO

Fuera de programa: Vistas fijas patrióticas. Canción Nacional. Declamación por un joven de sociedad.

MATINEE	SETIEMBRE	BRASIL
DE LOS DOS TEATROS	TARDE Y NOCHE	TARDE Y NOCHE
LUCHANDO CON LA MUERTE	Felicidad a la moda	La Palabra de Honor
Por WALLACE REID. Coros patrióticos infantiles.	Preciosa SELECT por CONSTANCE TALMADGE.	Sensacional VITAGRAPH por HARRY MOREY y ZENA OWEN.

En nocturna: Canción Nacional por la banda de Carabineros.

Domingo: Tarde y Noche: PERLAS OCULTAS

T. IRIS Castro 130 HOY

Matinée, a las 2½ en punto **INTOLERANCIA**

Especial de gran moda, a las 6.15: GLORIA SWANSON en **SACRIFICIO DE AMOR**

Nocturna, a las 9.30: La hermosa MAXIME ELLIOT en **LA LUCHA DESIGUAL**

Mañana: WALLACE REID en "LUCHANDO CON LA MUERTE".

TEATRO UNION CENTRAL

HOY VIERNES 21 DE MAYO, EN VERMOUTH Y NOCTURNA

Espléndido estreno UNIVERSAL:

LA PARLANCHINA

Ultima creación de **PRISCILLA DEAN**, la actriz favorita del público santiaguino.

MAÑANA: **DIOS COMO TESTIGO**

1920 GOLDWYN

SPLENDID - HOY

Matinée, a las 3.15
(NIÑOS: $ 0.60)

El emocionante y sensacional drama policial:

LA HIJA DEL LOBO SOLITARIO

Obra de argumento lleno de luchas y hazañas estupendas que refieren el complot MAXIMALISTA de Londres.

Especial de gran moda, a las 6.30; y Segunda tanda, a las 10.30. — Encantador y sublime estreno METRO:

JUVENTUD

Conmovedor y bellísimo romance de belleza ilimitada, de noble y precioso ar-gumento, comedia dramática radiante de gozo y buena voluntad, que nos enseña a gozar de la vida. Narra la novela de un avaro, de un hombre de corazón de piedra que se convirtió en filántropo, que adopta como máxima de vida la siguiente:

"La verdadera felicidad consiste en hacer felices a los demás."

Creación suprema admirable del más simpático gran actor americano, el aclamado favorito del público:

BERT LYTELL

GOLDWYN, son: Geraldina Farrar, Mabel Normand, Madge Kennedy, Jack Pickford, Slon Tellegen, Tom Moore, Willy Rogers — 1920

GOLDWYN 1920

---

de hazañas que quiera suponer el lector.

Mack Sennet ha buscado efectos nuevos, entre los que se destacan los obtenidos mediante la actuación de animales, por ejemplo, el gato cazando a una rana, las hazañas de una ardilla, como también un buho.

"PERLAS OCULTAS", HOY EN EL ALHAMBRA, POR SESSUE HAYAKAWA.—Las atracciones que hoy presenta al público el Cine Alhambra están muy de acuerdo con el prestigio de sus días de moda. Vemos el antecedente, que la orquesta de este cine se ve todos los días Viernes aumentada a 15 profesores, hecho que demuestra la acción que está desarrollando el Alhambra para corresponder dignamente a la confianza que el público le dispensa. Uniendo a este mérito otro más, consignarémos el estreno cinematográfico de hoy, que es un programa de relevantes valores. Se trata de una Paramount interpretada por Sessue Hayakawa, el exótico actor que hoy día está de moda en las pantallas de todos los públicos del mundo.

La cinta se denomina "Perlas ocultas". Es un bello trabajo del actor, se dice de ella que es el drama más hermoso de Sessue Hayakawa. Este detalle da la importancia que se merece la pieza. Se desarrolla en un ambiente raro, muy curioso y en él se puede apreciar el visible esfuerzo que hace la manufactura Paramount en sus obras. El drama sucede en una isla del archipiélago Polinesio, y allí se encuentra el escenario en que la lucha de dos razas, simbolizadas en un hombre y una mujer ,se realiza con una intensidad casi salvaje. La coquetería delicada del Occidente, y la pasión fuerte, sólida del alma heroica del Oriente, son las que se encuentran frente a frente. El flirt puede ejercitarse entre nosotros. Estamos acostumbrados a él, pero hay gente que no lo comprende, como sucede con el hombre aquél que toma en serio toda sonrisa, las miradas ardientes y maliciosas que una hija de Yankilandia le dedica. El asunto llega a tener un momento de tal naturaleza que el hombre, que es un noble del lugar, llega a cometer las acciones más audaces que puede inspirarle el cariño de una bella mujer.

Es una obra bella, llena de curiosidades y en la cual se ven las costumbres de otras razas.

UNA CINTA DE GERALDINA FARRAR Y WALLACE REID PARA EL DOMINGO. — El Cine Alhambra da el Domingo una función extraordinaria. Presenta en su pantalla un programa pocas veces visto en Santiago. Es una obra hecha por tres estrellas de primordial magnitud en el mundo cinematográfico: Cecil B. de Mille, Geraldina Farrar y Wallace Reid. Uno, el primer director de la comedia fina, de salón, perfectamente consagrado entre nuestro público y cuyo nombre es una garantía de éxito. Geraldina Farrar, es una elegante mujer y actriz de mucho genio artístico. Pocas estrellas, como ella, han alcanzado tanto prestigio, en el cinema, en tan poco tiempo. Wallace Reid, es el galán que cuenta con más simpatías de todos los que actúan en las cintas de los yankees.

Se titula "La piedra del diablo" y está basada en un caso histórico de la aristocracia neoyorkina.

JUNE ELVIDGE, EN "LA MEJOR MENTIRA". — El Alhambra da a conocer mañana la obra más interesante que haya salido de la casa World, la manufactura de las cintas sensacionales, en su carácter social, amenizadas siempre por escenas impresionantes. Se titula "La mejor mentira", y es un trabajo hecho por June Elvidge, curioso caso de mujer artista, que logra dar a sus interpretaciones un caracter netamente original.

La obra comienza con un escena curiosa. Se celebran unos esponsales, pero en simulacro de los verdaderos que vendrán después. Esto pasa en el jardín de la familia Shermann, pero en el salón, que es el lugar donde se encuentran los obsequios, entra un apache y roba todo lo más valioso. Pero es alcanzado a tiempo por los criados. El padre de la casa es un hombre que se ha arruinado y al ver entrar a su residencia a la policía llamada en auxilio de la familia, cree que viene para prenderle a él, y para evitar su vergüenza se suicida. Con este drama comienza la obra. Es de esperar que sea una película que responda a esta iniciación.

"MANUEL RODRIGUEZ", LA CINTA NACIONAL DEL AÑO.—Continúa obteniendo en Valparaíso un gran éxito la cinta "Manuel Rodríguez", que, como se sabe, ha sido editada en los talleres de la Mario-Padin Film. El trabajo de los actores es el producto de una dirección acertada, dice la prensa del puerto, en su todo su aspecto y totalmente eficiente. En lo que respecta a la presentación escénica de ella, es algo que para ser chileno, merece ser calificado de muy bueno.

Hay una escena en que aparece un soberbio edificio colonial construído especialmente para la cinta: es la catedral que en el año de 1817 existía en Santiago de Chile. Ella sirve de fondo para el momento de la ejecución del capitán San Bruno.

Toda la obra responde al más estricto criterio histórico. Una comisión de personas se encargó de supervigilar todos los elementos que debían intervenir en la cinta.

TEATROS SETIEMBRE Y BRASIL. — Funciones cívicas. — Con muy buen acuerdo, la empresa de estos teatros ha elaborado un programa especial de celebración del aniversario del Combate de Iquique, que se conmemora hoy. En las tres funciones se pasarán, fuera de programa, vistas fijas patrióticas, y se tocará la Canción Nacional. Esta será en la matinée cantada por coros infantiles y en nocturna ejecutada por la banda de Carabineros. Un conocido joven de nuestra sociedad ha ofrecido su concurso desinteresado y declamará la hermosa poesía patriótica "A los héroes de Iquique", del poeta Benjamín Velasco Reyes.

Las películas escogidas para las tres funciones son de primer orden. En la matinée se dará en ambos teatros "Luchando con la muerte", vista Paramounth de aventuras, por Wallace Reid. En vermouth y nocturna del Setiembre va "Felicidad a la moda", vodevil Select por Constance Talmadge. En tarde y noche del Brasil se estrena "La palabra de honor", cinta de argumento emulador y viril, interpretada por Harry Morey y Zena Owen.

LAS FUNCIONES DOMINICALES DE LOS TEATROS SETIEMBRE Y BRASIL. — Desde ayer había comenzado la demanda de localidades para las funciones del Domingo de los teatros Setiembre y Brasil. Este interés no solamente tiene explicación por el crédito de que goza el espectáculo cuidado de estos cines, sino por el hecho de haberse elegido para las funciones de este Domingo una película de cartel. Ella es: "Perlas ocultas", drama pasional, interpretado por Sessue Hayakawa y Florencia Vidor.

EL EXITO DE "LA MENTIRA". —A pesar de la lluvia, el Martes el Teatro Brasil, obtuvo un verdadero éxito con la exhibición de "La mentira", la hermosa Artcraft por Elsie Ferguson. Por este motivo, y a pedido de numerosas familias, esta cinta se repetirá en las funciones de mañana del Brasil, con el mismo acompañamiento musical con que fué presentada en su estreno.

CINEMATOGRAFIA NACIONAL. —El Cerro Santa Lucía de noche. — El Santa Lucía, el orgullo de la ciudad de Santiago, ha sido fotografiado en forma novedosa por la Giambasitani Film, en la comedia nacional "Cuando Chaplin enloqueció de amor", que se estrenará en breve en los teatros de la capital. Como nuestros lectores recordarán, fué iluminado en forma fantástica con motivo de las fiestas de los estudiantes.

"EN TERRENO PELIGROSO".— La Cordón Azul, presentará en el Unión Central, el Jueves 27 de los corrientes, la emotiva obra "En terreno peligroso" desorrallada el medio de un ambiente encantador entrelazado con sonrisas y lágrimas. El principal rol está a cargo de Corina Griffith, hermana del gran director de escena David Griffith, que nos ha dado a conocer obras de la grandiosidad de "Desarrollo de un pueblo", "Corazones del mundo", "Intolerancia", etc. Corina, amén de haber nacido artista, tiene la hábil dirección de su hermano, complemento éste que día a día la lleva hacia la gloria del arte cinematográfico.

"CARA MITAD". — La sala del Splendid, anuncia para el Miércoles 26, esta creación de la encantadora y elváz estrella de la "Select"; Alice Brady, quien protagoniza dos papeles a la vez, bien distintos por supuesto. El de novia vivaracha y el de apacible observadora. Ambos caracteres están maravillosamente delineados en esta creación que será por su elegancia y novedad uno de los grandes acontecimientos de la temporada.

PROXIMOS ESTRENOS. — Están próximos a estrenarse "Barreras del amor", creación festiva de la encantadora ingenua María Mac Laren, a quien hemos tenido ocasión de admirar en "Un pétalo en la corriente" y "El sexo débil" y "Orgullo" de la Norma Talmadge, la más rumbosa creación de esta bella actriz, en la que luce los más variados y costosos trajes y toda su hermosa colección de joyas, que se avalúan en la suma de medio millón de pesos.

EL TEATRO VICTORIA DA HOY TRES FUNCIONES INTERESANTES. — El cine Victoria, cada día ofrece mejor y más variado programa. Anuncia en la matinée, por última vez, la exhibición de la interesante película "Intolerancia", que ha sido uno de los marcados éxitos del año. En la especial y noche, Pathé estrenará su más reciente obra, "La hija del lobo solitario", creación de la trágica Luisa Glaum, una de las estrellas más aplaudidas en la actualidad en Norte América, y que ha sabido captarse las simpatías de los adoradores del cine.

"VINDICACION", O "LA MUJER ANTE LA LEY". — Mañana se presentará en el Garden Theatre, tanto en la especial como en la noche, esta valiosa obra Fox, dedicada al público chileno y a las madres de todo el mundo. Como se sabe, "Vindicación" es la tragedia dolorosa de una madre chilena que conmovió al mundo, y el triunfo de la ley suprema del amor maternal.

La empresa nos avisa que ha conseguido un permiso especial de las autoridades competentes, para la exhibición de esta bellísima y bien documentada obra.

"LA CRISALIDA" EN EL ALAMEDA. — En sus funciones de especial y nocturna, presentará hoy la magnífica y valiosa producción Select titulada 'La crisálida", obra eminentemente dramática, cuya acción se desenvuelve en el ambiente aristocrático de Nueva York. Norma Talmadge, la estrella que no necesita de adjetivos, interpreta la pieza.

"EL HOMBRE DE MEDIA NOCHE" SE ESTRENA HOY EN EL POLITEAMA. — Para hoy en las funciones especial y nocturna, ha fijado la Empresa del Teatro Politeama el estreno de los tres episodios de la sensacional película de aventuras titulada "El hombre de media noche". Como ya se ha dicho, ésta es una obra de argumento lógico e interesante, desde sus primeras escenas. Relata una apasionante novela en la que hay situaciones que sirven especialmente para realzar la labor del célebre ex-campeón mundial de box, James Jim Corbet.

Sirve de leading woman al protagonista, la simpática actriz Catalina O'Connor, cuyas piernas intrigaron la atención del público con motivo de una original encuesta abierta por "Cine Mundial".

MAY ALLISON EN EL ELECTRA. — Tanto en la función nocturna como en la especial, estrenará hoy el Teatro Tlectra, una producción de la Metro Ideal, titulada "La luz del mundo", obra en la que hace su más deliciosa creación la encantadora actriz May Allison. En esta cinta se ve claramente el espíritu de la mujer moderna. Ese espíritu que las hace varoniles, pero sin perder esa feminidad exquisita, que tanto encanta.

LA DIOSA DEL CINE, EN EL AMERICAN CINEMA.— Olivia Thomas ha sido apodada en los Estados Unidos, como la Diosa del Cine. En realidad, es esta actriz una de esas mujeres excepcionalmente hermosas, y con una gracia y picardía que bastan por sí solas para que alguna de sus creaciones tengan éxito. Hoy aparecerá en la nocturna del American Cinema, con la obra "No se pierde quien no quiere". En la especial irá "Recurso supremo", por Norma Talmadge, y en la matinée, una vibrante película de cowboys, titulada "El mayordomo de la estancia", obra en la que hace su mejor creación el simpático Jack Garden.

HOY, ULTIMA EXHIBICION EN SANTIAGO DE "INTOLERANCIA". —En la matinée, a las 2 1|2 de hoy del Teatro Iris ,aCstro 130), se pasará la última exhibición de la famosa obra de Griffith, "Intolerancia", en la que toman parte 22 estrellas de la pantalla, encabezadas por la hermosa Constance Talmadge, en el rol de "La montañesa".

En la sección especial de moda, se pasará el drama de lujo marca Artcraft, titulado "Sacrificio de amor", interpretado por la hermosa y elegante Gloria Swanson.

En la nocturna se estrena el drama marca Goldwyn "La lucha desigual", interpretado por la encantadora belleza Máxime Elliot.

Mañana, como 12.o Sábado de moda, se estrena "Luchando con la muerte", por Anna Litle y Wallace Reid.

LA FUNCION DE MODA DE HOY EN EL NOVEDADES. — La empresa de esta sala ha escogido para hoy, su día de moda, una cinta que responderá a las exigencias de todas las familias. Es el segundo exponente Artcraft de la temporada 1920, que se presenta en Santiago. Se titula "La mentira", y está interpretada por Elsie Ferguson, la mujer de elegancia, y que en materia de dramas de intensa acción es la que ofrece mayor talento.

ESTRENOS DE LA ITALO - CHILENA. — La Compañía Italo-Chilena, concesionaria de las películas Select, estrenará hoy en especial y noche del Delicias, la tercera producción de esta marca de 1920, titulada "Felicidad a la moda", en la que hace una creación la adorable Constance Talmadge.

Como todas las cintas de esta actriz, el nuevo vaudeville está hecho con lujo y se desarrolla en el mundo aristocrático. El otro estreno que presentará la Italo-Chilena es la segunda función de "El hombre de media noche", que se dará mañana Sábado en el Delicias y en el Chile.

"SACRIFICIO DE AMOR" Y "LUCHANDO CON LA MUERTE", EN EL BARRIO V. MACKENNA.—Con estas dos películas de mérito se presenta la producción de 1920 de las marcas Artcraft y Paramount, en los barrios Vicuña Mackenna y Lira, en la cómoda sala del Atenas.

"Sacrificio de amor" pertenece a la Artcraft, y en su elenco actúan estrellas tan notables como Gloria Swanson y Elliot Dexter, con un argumento matizado de arte y de pasión. Se estrenará el Sábado.

"Luchando con la muerte", Paramount por Wallace Reid, un drama vívido, de argumento sencillo y delicado, lleno de escenas que emocionan e impregnado de romanticismo y poesía, se estrenará el Domingo.

CORINA GRIFFITH

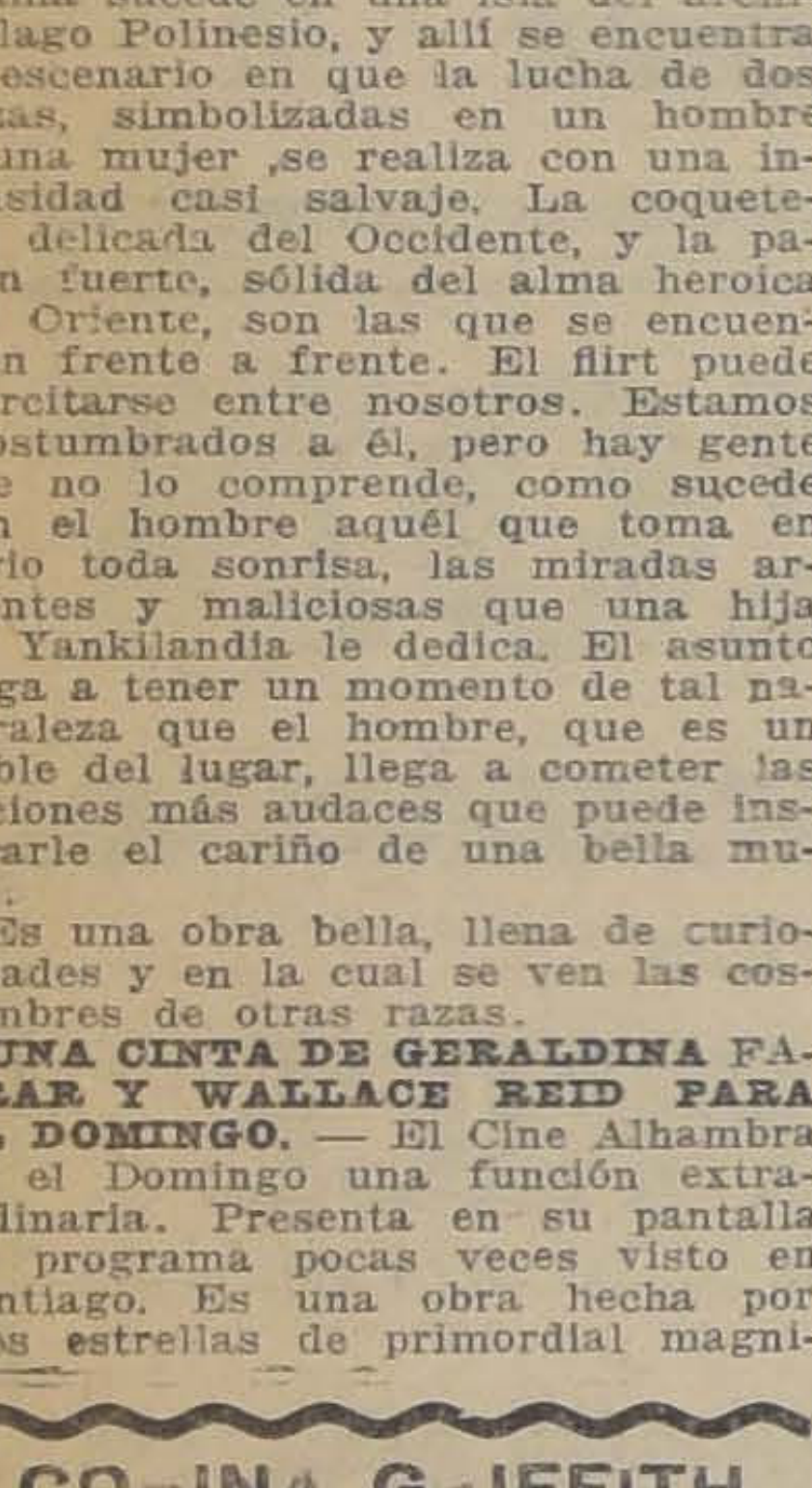

La aclamada actriz, hermana del mago de la cinematografía, el gran director de "Desarrollo de un pueblo", "Intolerancia", etc., David Griffith, es la protagonista de la bellísima creación:

En Terreno Peligroso

Jueves 27 en el Unión Central

A beneficio del Patronato Nacional de la Infancia

se rifará en el **GARDEN THEATRE** un precioso tren eléctrico de $ 2,000 de costo. Las entradas de la MATINEE DE HOY dan derecho a un número para la rifa, que tendrá lugar el 3 de Junio.

La reconstrucción de la escena del fusilamiento del capitán San Bruno en la Plaza de Armas de Santiago, ha precisado a la **MARIO PADIN FILM** un verdadero esfuerzo pecuniario. Un arquitecto nacional dirigió la reconstrucción de los edificios de aquella época, basándose en fidedignos datos históricos.

MUY PRONTO EN EL ALHAMBRA

MANUEL RODRIGUEZ

TEATRO LA COMEDIA

Empresa Ernesto Bozzuet
Gran Compañía Española de Comedias
DIAZ-PERDIGUERO

HOY — VIERNES 21 MAYO — HOY

Conmemoración del combate de Iquique.

Matinée, a las 3.15 P. M. Exito nacional

LA MADEJA DEL PECADO

de Rafael Maluenda.

Sección familiar, a las 6.15. Exito cómico

EL SANTO DE PAPA

Tonadillas por Mercedes Díaz.

Noche, a las 9.15 P. M. Acontecimiento cómico

LLUVIA DE HIJOS

Tonadillas por Mercedes Díaz.

Lunes 24: LA QUIMERA, del autor nacional Julio Molinare. Martes 25, PILAR, de Carlos Cariola.

VALLE CSILLAG el Viernes 28, con CINEMA STAR.

TEATRO SANTIAGO

HOY — 21 DE MAYO 1920 — HOY

3 Escogidas funciones 3

Matinée, a las 3.30, dedicado a los niños. Vermouth selecto, a las 6.30, dedicado a las familias.

Noche, a las 9.30. Nuevas tonadillas por

LA MARAVILLITA

en las tres funciones.

Domingo: último matinée. Lunes, notable función de despedida y beneficio de LA MARAVILLITA.

3630-M-21

TEATRO COLON-HOY

MATINEE-FOX Y PATHE

LA LLAMA

ESPECIAL Y NOCHE

Pathe Cow-Boy

ENTRE JUGADORES

POLITEAMA

MATINEE: EL CABALLERO ERRANTE, drama de aventuras, por **Harold Lockwood y Paulina Curley.**

ESPECIAL Y NOCHE: Estreno de los episodios 1, 2 y 3 de la formidable serial:

EL HOMBRE DE MEDIA NOCHE

Creación maravillosa del célebre campeón mundial de box:

JAMES J. CORBETT

ELECTRA

MATINEE: EL ARBOL DE LA ILUSION, por **Bessie Barriscale.**

Especial y Noche: Encantador estreno METRO:

La Luz del Mundo

Creación insuperable de la pícara y hermosa actriz

MAY ALLISON

UN CRIMEN MISTERIOSO

A las puertas de la Parroquia de Santa Victoria encuéntrase el cadáver de M. Parker.

Todas las apariencias acusan al vice-párroco de la localidad.

ES CONDENADO AL ULTIMO SUPLICIO

Declárase en los momentos de la ejecución su inocencia y se presenta el verdadero criminal.

Tal es, en síntesis, el argumento del drama

DIOS COMO TESTIGO

O UNA VICTIMA DEL SECRETO DE LA CONFESION

que se presentará mañana, en las funciones de tarde y noche, en el

T. UNION CENTRAL

LAS ENTRADAS EN VENTA DESDE HOY

MIERCOLES 26: ALICE BRADY ESTRENA EN EL SPLENDID

"CARA MITAD"

Suntuosa creación de argumento encantador: DOS HERMANAS PARA UN NOVIO, HISTORIA DE UN SENSACIONAL CASO SOCIAL QUE DIO POR RESULTADO LA RUPTURA DE UN NOVIAZGO, UN MATRIMONIO PRECIPITADO, UN DIVORCIO INOPINADO Y FINALMENTE LA VERDADERA RELACION DE AMOR!!!!

ALICE BRADY, la más encantadora y vivaz de las estrellas de la "SELECT", protagoniza dos papeles distintos a la vez. El de novia vivaracha y el de apacible observadora. Ambos caracteres están divinamente delineados en esta producción, que será, por su elegancia y novedad, uno de los grandes acontecimientos de la temporada. Epoca actual.

EXCLUSIVIDAD DE LA ITALO - CHILENA

"VINDICACION"

La firma PAIROA y HERRERA comunica al público de Santiago que, en posesión del permiso correspondiente que transcribe al final, empezará a exhibir desde el SABADO, este grandioso y bien documentado exponente FOX, basado en la dolorosa tragedia de una madre chilena que conmovió al mundo.

"VINDICACION", el símbolo de la ley suprema del amor maternal, está dedicada al público chileno y a las madres de todo el mundo.

He aquí la copia del decreto:

"En cumplimiento a la providencia de esta Alcaldía, letra P., N.o 430, de fecha 20 del actual, certifico que la copia que se manda dar es del tenor siguiente:

"Vista la solicitud que precede, decreto:

Déjase sin efecto el decreto número 294, letra D., de fecha 18 del corriente, por el cual se ordena suspender las funciones en las cuales se exhiba la película "Vindicación", y autorízase su exhibición en los diversos teatros de la ciudad.

Anótese, ofíciese al señor Intendente de la Provincia y pase a la oficina de censura cinematográfica para los fines consiguientes, y dese copia. — (Firmado): E. Larraín, Primer Alcalde. — D. A. Guzmán, secretario. — Santiago, Mayo 20 de 1920. — Conforme a su original. Hay dos timbres y una estampilla."

Programas de hoy

COMEDIA. — Cía. española de comedias Díaz-Perdiguero. — Matinée: "La madeja del pecado", por Rafael Maluenda. Vermouth, "El santo de papá" y tonadillas. Noche, "Luvia de hijos", y tonadillas.

SANTIAGO. — Cía. de variedades. — Matinée, vermouth y nocturna, por la precoz tonadillera La Maravillita, secundada por el trío de bailes clásicos.

SAN MARTIN. — Cía. C. Ros. —Matinée especial en conmemoración del Combate de Iquique. Noche, 216.a representación de "Entre gallos y media noche".

SPLENDID. — Matinée, "La hija del lobo solitario". Especial, y segunda tanda, "Juventud", por Berth Lytell, y Mary Anderson. Primera tanda, "Qué inocente!", por Olivia Thomas.

SETIEMBRE. — Matinee: "Luchando con la muerte", por Wallace Reid. Coros patrióticos infantiles. Vistas del combate de Iquique. Tarde y noche: "Felicidad a la moda", por Constance Talmadge. Canción Nacional por la Banda de Carabineros.

BRASIL. — Matinee: "Luchando con la muerte". Coros infantiles. Vistas del Combate de Iquique.

Tarde y noche: "La palabra de honor", por Harry Morey. Canción Nacional por la banda de Carabineros.

GARDEN. — Matinée, entradas con derecho a un número para la rifa de un tren eléctrico, "En busca de fortuna", interpretada por Tom Moore. Especial y noche, Priscilla Dean en 'La Parlanchina".

ALAMEDA. — Matinée, "Ciclón", por Eddie Polo, y "Entre jugadores", En las funciones restantes, "La crisálida", por Norma Talmadge.

ALHAMBRA. — Matinée, la cinta de Wallace Reid "Luchando con la muerte". Tarde y noche, "Perlas ocultas", por Sessue Hayakawa.

IMPERIAL. — Matinée, "Intolerancia". Especial, tercera función de "La lucha por los millones". Nocturna, "Sacrificio de amor".

NOVEDADES. — Hoy, el drama Artcraft "La mentira", por Elsie Ferguson.

UNION CENTRAL. — Tarde y noche, la producción Universal Special Atraction, creación de Priscilla Dean, "La Parlanchina".

COLISEO NACIONAL. — Matinée, "La mano del muerto", "La baraja marcada" y "En nombre de la ley". Vermouth, "La hija del lobo solitario", y nocturna, "Qué inocente!". En todas las funciones vistas conmemorativas del Combate de Iquique.

VICTORIA. — Matinée, "Intolerancia". Especial y noche, "La hija del lobo solitario", creación de Luisa Glaum.

IRIS. — Matinée, "Intolerancia" por Constance Talmadge y Mae Marsh. Especial, "Sacrificio de amor", por Gloria Swanson. Noche, "La lucha desigual", por Maxime Elliot.

POLITEAMA. — Matinée, "El caballero errante", por Harold Lockwood y Paulina Curley. Especial y noche, tres primeros episodios de "El hombre de media noche".

ELECTRA. — Matinée, "El ár- bol de la ilusión", por Bessie Ba- rriscale. Especial y noche, "La luz del mundo", por May All

INDEPENDENCIA. — Ma "Boda por venganza", por B Lytell y Ana Nilsson. Espe "El remanso", por Gloria Swan son. Nocturna, interesante ción de beneficio.

SELECTA. — Matinée: "La ma ponzoñosa", por June E ge. Noche: "El árbol de la i sión", por Bessie Barriscale.

HIPPODROME CIRCO. — Ma tinée y noche, funciones por Circo Nacional.

AMERICAN. — Matinée, mayordomo de la estancia", Jack Gardner. Especial, "Re so supremo", por Norma Talma ge. Nocturna, "No se pierde no quiere", por Olivia Thomas

ODEON. — Próxima ap dirección: Max Glucksmann.

MUNDIAL.— Matinée, "En ca de fortuna", por Tom M Especial, "Sacrificio de amor", Gloria Swanson. Noche, "Olv do un pasado", interpretado Bessie Barriscale.

COLON. — Matinée, "La ma" y "Los piratas de socied Especial y noche, estreno P cow-boy, 'Entre jugadores",

ATENAS. — Matinée, "La del tesoro". Selecta, "Recur premo", por Norma Talma Especial y noche, segunda fu de "El misterio de los 13", más, se exhibirá en la noche cha desigual".

DELICIAS. — Matinée, "La de la victoria", por Monroe S bury. Especial y noche, C ce Talmadge en "Felicidad moda".

CHILE. — Matinée, "Las turas de Ciclón", por Eddie Especial, "Su noche de b por Alice Brady. Noche, "La ja del lobo solitario", creació Luisa Glaum.

EXCELSIOR. — Función la estudiantil, en conmemor del 21 de Mayo.

INFORMACIONES DEL EXTERIOR

Servicios de nuestros Corresponsales Especiales, vías Eastern y Colón, de "The Associated Press", vía Colón, y de la Agencia Havas

AYER CLAUSURO SUS SESIONES, EN ROMA, EL CONSEJO DE LA LIGA DE LAS NACIONES

Se inaugura en Atlantic City el 3er. Congreso Pan-Americano de Aeronáutica. — Como acto inicial, se da lectura a un telegrama de adhesión y aliento del Presidente Wilson

En la Cámara francesa se da fin a las interpelaciones sobre la cuestión obrera, con resultados favorables para la acción del Gobierno

Los maximalistas rusos se mantienen a la ofensiva en un ancho frente. — Desde Moscou se anuncia que el avance de los rojos pasa de 40 millas, y que han sido quitadas a los polacos las localidades de Lepet y Polotsk

Un despacho de Varsovia afirma que los polacos se mantienen en el sector del Beresina y han contratacado con buen éxito

EL PRESIDENTE CARRANZA SE REFUGIA A BORDO DEL CAÑONERO "PROGRESO"

La tripulación de esta nave le había permanecido fiel al producirse la sublevación de Veracruz

GRAN BRETAÑA

LLEGADA DEL DELEGADO RUMANO A LA CONFERENCIA DE PAZ.

LONDRES, 20.—Ha llegado a [illegible] capital el señor Pideresco, delegado del Gobierno rumano a la Conferencia de Paz.

MOVIMIENTO EN FAVOR DE LA PAZ CON RUSIA

LONDRES 20. — El Comité nacional denominado "Hands Off Rusia" ha pedido a la Comisión parlamentaria del Congreso sindicalista y a la Administración del partido obrero la convocación inmediata de la Conferencia obrera y la declaración de la huelga nacional, por el término de 24 horas, para obligar a pactar la paz con Rusia.

Mr. BONAR LAW CONFIRMA LA OCUPACION DE ENZELI

por los maximalistas

LONDRES 20. — Mr. Bonar Law, confirmó en la Cámara de los Comunes, la ocupación de Enzeli por los maximalistas y, contestando una pregunta, dijo que no se había tomado ninguna decisión en el Consejo de San Remo, con respecto al porvenir del sur de Armenia.

BELGICA

RESULTADO DE LA INVESTIGACION ACERCA DE LA CAIDA DE AMBERES

BRUSELAS, 20.— El Ministro de Defensa ha dado a conocer el resultado de la investigación iniciada por la Corte que tenía a su cargo las averiguaciones referentes a la [illegible] de Amberes.

La Corte declara que el general [illegible]ise obró de acuerdo con las [illegible] de la guerra cuando capituló.

FRANCIA

[illegible]S OBREROS SE OPONDRAN A LA DISOLUCION DE LA CONFEDERACION GENERAL DEL TRABAJO

PARIS, 20.—En una sesión celebrada hoy en la tarde por el Consejo Confederal de la Confederación General del Trabajo, se aprobó una orden del día expresando protesta de la Confederación por la represión del Gobierno.

El Comité Confederal Internacional declaró que los sindicatos y trabajadores se opondrán a la disolución de la Confederación General del Trabajo.

VENTA DE UNA ESTAMPILLA EN CIEN MIL FRANCOS

PARIS 20.—En el Hotel Drout se remató, en cien mil francos, un ejemplar de la rarísima estampilla de dos peniques, de la [illegible] Mauricio, del año 1847.

Sólo existen en el mundo treinta ejemplares de esa estampilla.

EN LA CAMARA DE DIPUTADOS

TERMINAN LAS INTERPELACIONES SOBRE LA CUESTION OBRERA.

Aplausos al discurso del Ministro del Interior

PARIS, 20.—Reanudada la sesión de la Cámara, M. Peret anunció que los miembros de la derecha y de la extrema izquierda se habían puesto de acuerdo para evitar manifestaciones semejantes a las que se produjeron ayer, obligando al presidente a suspender la sesión.

M. Leon Daudet, prosiguiendo su interpelación, pone en causa a M. Briand, del cual cita algunos discursos antiguos en que declaraba que la huelga general era un medio de emancipación legal para el pueblo.

M. Briand contesta haciendo alusión al golpe de estado alemán, y agrega: "Basta que las organizaciones obreras respondan a un llamado del Gobierno para que los militaristas estén obligados a renunciar a sus proyectos."

Luego el diputado socialista M. [illegible]in se esfuerza por justificar la actitud de la clase obrera, y censura las medidas adoptadas por el Gobierno contra la Confederación General del Trabajo.

Acto continuo usa de la palabra el Ministro del Interior M. [illegible], quien declara que el Gobierno debe velar por el mantenimiento del orden y asegurar la libertad de trabajo, y esto lo hizo de una manera moderada pero al mismo tiempo enérgica.

Demuestra que los extremistas de la Conferencia General del Trabajo dirigieron contra el Gobierno y el régimen parlamentario un [illegible] que tendía a la vez a comprometer la vida del país mediante el paro de los trabajadores, y afirma que el deber del Gobierno era oponerse a esa táctica nefasta para el país.

"No somos rompe-huelgas, declaró el Ministro; sólo tratamos de evitar la guerra civil. No hemos puesto la fuerza pública al servicio de los patrones, sino al del interés supremo de la Nación."

M. Steeg se regocija de que los esfuerzos de los agitadores se hayan estrellado ante la solidaridad y el buen sentido de los trabajadores. Terminó rindiendo homenaje al patriotismo de los reemplazantes voluntarios, que contestaron al llamamiento del Gobierno con la mayor voluntad, de la cual el Gobierno guardará un recuerdo emocionado y agradecido.

Vivos aplausos acogieron las palabras del Ministro del Interior.

DON AGUSTIN EDWARDS

PARIS 20. — El Ministro de Chile en Londres, señor Agustin Edwards, llegó a esta capital.

DECLARACIONES DE LA CAMARA SINDICAL

de los carniceros mayoristas

PARIS 20. — El Secretario de la Cámara Sindical de Carniceros mayoristas entrevistado por un representante de "Le Petit Journal", declaró que se alegraba de la mejora del cambio que, seguramente, habrá de repercutir en el costo de la vida.

Durante la vigencia de los actuales decretos prohibitivos el consumo de carnes extranjeras ha sido reducido a la mitad. Terminó expresando su convicción terminante de que el envío de carnes argentinas pagaderas en una época en que mejore el cambio, será probablemente más sensible y que contribuirá a rebajar los precios.

ESPAÑA

EL ENTIERRO DE UN TORERO

SEVILLA 20. — El cuerpo del torero Gallito llegó el Miércoles a esta ciudad, donde millares de personas asistieron o presenciaron el acompañamiento. Numerosos edificios estaban enlutados.

El ataúd fué llevado a la tumba por soldados pertenecientes al regimiento en que había servido el torero.

DESORDENES EN LIMERICK

DUBLIN 20. — Durante los desórdenes habidos anoche en las calles de Limerick un hombre fué muerto y dos mujeres fueron heridas por la policía que cargó enérgicamente.

LA ESCASEZ DE PAN EN BILBAO

BILBAO 20. — La multitud, que realizaba una manifestación contra la falta de pan, tuvo un encuentro con los gendarmes, resultando tres heridos.

Varios almacenes fueron dañados por los manifestantes.

INAUGURACION DE UNA EXPOSICION DE ARTE FRANCES

MADRID, 20.—Las salas en que se exponen las obras de arte francesas fueron inauguradas el Miércoles en el Museo del Pardo, en presencia del Rey y de numerosos leaders nacionales.

Esta inauguración se verificó con motivo de la semana francesa en Madrid. Los delegados franceses no lograron llegar el Domingo, como se esperaba, y por esto, la inauguración se postergó hasta el Miércoles.

En una sesión conjunta de la Real Academia, realizada en la tarde de hoy, el duque de Alba, el ex-premier Maura y otros, hablaron en favor del estrechamiento de las relaciones comerciales, artísticas, políticas y literarias de Francia y España.

LA ESCASEZ DE PAN EN MADRID

MADRID, 20. — A pesar de los esfuerzos de las autoridades, la situación creada por la escasez de pan se presenta crítica. La huelga de los panaderos es ahora general y a ella se han unido los molineros.

Voluntarios ayudan a los panaderos militares para ver modo de aliviar la situación.

Como medida precautoria, se ha provisto a la policía de carabinas, además de sus sables y revólvers. Sin embargo, la ciudad continúa en calma.

EL Sr. LERROUX EN BARCELONA

BARCELONA, 20.—Ha llegado a esta ciudad el señor Lerroux quien, en vista de haber sido amenazado por los sindicalistas, es muy vigilado.

TUMULTOS PROVOCADOS POR LA FALTA DE PAN

MADRID, 20.—La ciudad continúa sin pan, originándose varios tumultos en los cuales resultaron varios contusos.

DINAMARCA

TRES SINDICATOS SON MULTADOS POR LA CORTE PERMANENTE DE ARBITRAJE

de las disputas industriales

COPENHAGUE, 20.—Tres sindicatos, responsables de la huelga que paraliza el comercio de exportación danés desde hace cerca de dos meses, han sido multados por la Corte Permanente de Arbitraje de las disputas industriales.

Los operarios de trasportes han sido multados en trescientas mil coronas, iniciándose el juicio a petición de los patrones.

Las Uniones no podrán pagar esas multas en vista de la escasez de fondos debida a la huelga y es posible que la Corte las declare en bancarrota.

CIGARRILLOS
MARYLAND
CABINET
Pídalos en todas las cigarrerías.

ITALIA

LA REDUCCION DE LOS ARMAMENTOS

ante el Consejo de la Liga de las Naciones

ROMA 20. — El Consejo de la Liga de las Naciones se ocupó largamente de la cuestión de la reducción de los armamentos, siendo el resultado de su estudio la insinuación de organizar una comisión en que cada país estuviera representado por una delegación militar, naval y aérea, teniendo cada delegación un voto en cada asunto que se tratara.

LA FORMACION DEL GABINETE

LONDRES, 20.— El corresponsal de The Central News Agency, en Roma, comunica que el señor Nitti ha tenido éxito en sus gestiones para formar el Gabiente.

RUMORES ACERCA DE UN GOLPE PROYECTADO EN ROMA

LONDRES, 20.— "The Times", publica un despacho procedente de Milán que habla de rumores según los cuales se habría proyectado para el Miércoles un golpe en Roma, bajo la dirección de Peppino Garibaldi, quien, recientemente, asistió a una reunión del "Groupe de Renovellement", en la que se resolvió apoderarse de los edificios públicos el Jueves. El Gobierno, evidentemente, habría dado fe a esos rumores por cuanto acuarteló a la policía y guardias reales.

"The Daily Mail" publica despachos semejantes, pero agrega que las autoridades han declarado que esos rumores carecen de fundamento.

EL ESTUDIO DEL DESARME POR UNA COMISION DE LA LIGA DE LAS NACIONES

ROMA, 20.—Los países que aun no forman parte de la Liga de las Naciones, serán probablemente invitados a enviar representantes temporarios a la comisión que estudie los desarmes.

Se espera que la comisión sea dividida en varios sub-comitées que tengan a su cargo el estudio de los diferentes problemas, a pesar de que, al final de la investigación, se redactará un informe general.

CLAUSURA DE LAS SESIONES DEL CONSEJO DE LA LIGA DE LAS NACIONES.

ROMA, 20.—Los representantes de las diferentes naciones representadas en el Consejo de la Liga leyeron sus informes referentes a las diferentes fases de las actividades de la Liga, las que incluyen un nuevo telegrama dirigido al Ministro de Relaciones Exteriores de Rusia, Tchitcherin, en Moscou, pidiéndole reconsiderar antes del 15 de Junio su decisión de imponer condiciones a las investigaciones de la comisión enviada por la Liga, pues, de otro modo, el Consejo dejará recaer sobre el Gobierno del Soviet la responsabilidad de rechazar el ofrecimiento inspirado por el deseo sincero de mejorar la situación económica del mundo entero y sus relaciones internacionales.

La sesión fué clausurada por un discurso del representante brasileño quien agradeció nuevamente a Italia su buena acogida, saludando al Rey, Italia y la ciudad de Roma, terminando: "En la capital en que la ley nació para el mundo, ha quedado puesto de manifiesto hoy que la fuerza es vencida por el amor de los pueblos." Estas palabras fueron ruidosamente aplaudidas.

ALEMANIA

LA REANUDACION DE LAS RELACIONES ECONOMICAS

entre Alemania y Checoeslovaquia

BERLIN, 20.—La comisión checoeslovaca encargada de las negociaciones con el Gobierno alemán para la reanudación de las relaciones económicas entre ambos países, ha vuelto a dedicarse a su labor, llegando a un acuerdo sobre puntos muy importantes.

LAS ACTIVIDADES DE LOS AGITADORES MILITARISTAS

BERLIN, 20.—El diario "Die Freiheit" dice que los agitadores militaristas General von Luettwitz, Coronel Bauer y Mayor Bischoff operan ahora en Baviera, donde buscan los medios de crear una organización para ejecutar su antiguo proyecto.

HUNGRIA

NUEVOS MIEMBROS DEL GABINETE HUNGARO

LONDRES, 20.— Un telegrama de Kamenetz, Hungría anuncia que el señor Ivan Mazzeppa ha sido nombrado Presidente del Consejo y Andrew Levitzky, Ministro.

POLONIA

RECEPCION DE PILSUDSKI EN VARSOVIA

VARSOVIA, 20.— El Presidente de Polonia, Pilsudski, a su regreso del frente después de una ausencia de tres semanas durante la arremetida hacia Kiev ,fué saludado por aviadores que, desde sus aparatos le lanzaron flores.

Los negocios quedaron virtualmente suspendidos y toda la población concurrió a la recepción del primer mandatario.

Los caballos quitados de su carruaje y hombres, mujeres y niños arrastraron el coche hacia el palacio del ejecutivo en medio de las aclamaciones de la multitud. El Presidente recibió más tarde a los miembros del Gobierno y, en seguida, a los de la Dieta.

RUSIA

EL GOLPE DE ESTADO DEL GENERAL BRUSSILOFF

En los círculos británicos no se da crédito a las noticias respectivas

LONDRES, 20.—En los círculos oficiales, demuestran repugnancia para aceptar como un hecho los rumores de usurpación del poder, en Moscou, por el general Brussiloff, ex-comandante en jefe del ejército imperial.

Mientras demuestran cierta reticencia acerca del contenido de los últimos comuncados oficiales, están dispuestos a atribuir la interrupción de las comunicaciones con Moscou a una explosión o un incendio.

Como pruebas de la posibilidad de semejante "accidente", citan las maquinaciones polacas coincidentes con los éxitos de los agresores polacos en la región de Kiev.

Otros hacen notar que varios otros oficiales de alta graduación están asociados a Brussiloff en el comando supremo de los ejércitos rojos, figurando entre ellos los más probados comandantes del Soviet ruso, lo que suministraría una respuesta negativa a la insinuación de que Brussiloff se hubiera constituído en dictador, rodeado por un Estado Mayor de figuras de primera fila.

JAPON

NEGOCIACIONES RUSO-JAPONESAS

HONOLULU, 20. — El diario Nippujiji anuncia que el Japón iniciará inmediatamente negociaciones con Rusia acerca del establecimiento de un "Estado tampón" en Siberia.

CANADA

INCENDIO DE BOSQUES EN EL CANADA

QUEBEC 20. — Se anuncia que progresa el incendio de los bosques en el condado de Belle Chasse, amenazando destruir a cinco aldeas.

Los habitantes huyen de sus casas para librarse de las llamas. Peligra madera por valor de un millón de dólares.

ESTADOS UNIDOS

INAUGURACION DEL TERCER CONGRESO PAN-AMERICANO DE AERONAUTICA.

ATLANTIC CITY, 20.—El Tercer Congreso Pan-Americano de Aeronáutica fué inaugurado esta tarde por un mensaje inalámbrico enviado por el Presidente Wilson, desde la Casa Blanca.

A esta reunión asistieron representantes de varios gobiernos extranjeros y los de los clubs de aeronáutica, Cámaras de Comercio, corporaciones científicas educacionales e industriales de los Estados Unidos.

Al dar la bienvenida a los delegados el coronel Thompson, presidente del Aero Club América y Mr. Alan Hawley, presidente del Comité de pruebas de la Convención declararon que, dentro de algunos días se anunciaría lo que se haría para el establecimiento de un extenso servicio de transportes aéreos en todo el país, durante este año.

Mr. Hawley, dijo:

"Este proyecto, ideado, organizado y controlado por norteamericanos ha sido elaborado con la intención de dar a los Estados Unidos la distinción de ser el primer país en tener un sistema aéreo de transportes, sobre una base sustancialmente comercial.

La imposibilidad de los constructores de aeronaves norteamericanos para entregar grandes cantidades de aeroplanos ha obligado a los organizadores a adquirir máquinas británicas para iniciar la realización del proyecto. También se emplearán aparatos franceses e italianos."

Según las declaraciones de los representantes hispano-americanos los países latino-americanos necesitan de la aeronave para solucionar sus problemas de transportes.

El Congreso recibió el siguiente mensaje de Santos Dumont, que se encuentra en el Brasil: "La América del Norte y la del Sur se dan una vez más la mano en favor del adelanto de la aeronáutica".

LOS CANDIDATOS PRESIDENCIALES

EN LA PROXIMA CONVENCION NACIONAL REPUBLICANA

CHICAGO, 20.—Cuando sólo faltan 18 días para la celebración de la Convención Nacional Republicana, y estando ya elegidos 899 de las 984 delegados que a ella concurrirán, la situación en que se encuentra el partido republicano es que ningún candidato a la presidencia ingresará a la Convención con un número de votos suficiente para darle una ventaja decidida sobre sus competidores.

Parece que el general Wood es el que contará con mayores fuerzas en el primer escrutinio, por cuanto se le asignan 145 votos. Su competidor más próximo será el senador Mr. Hiram Johnson, de California, a quien se acredita con un centenar de votos. Le sigue el gobernador de Illinois, Mr. Lowden, con setenta y ocho votos, mientras que el senador Mr. Harding, de Ohio, cuenta con treinta y nueve. Sin embargo, aún falta conocer los resultados en doce estados, que representan ciento cuatro delegados.

Los directores de la campaña de los diferentes candidatos están de acuerdo en que ninguno de ellos quedará nombrado en el primer escrutinio.

Entre los candidatos que, según se cree, dividirán los votos en la primera votación, figuran el gobernador Mr. Sproul, de Pennsylvania, el de Massachussets, Mr. Coolidge, el senador Mr. Suthreland de Virginia Occidental, el senador Mr. Poindexter, de Washington, el senador Mr. La Fallette, de Wisconsin, Mr. Nicholas Murray Buttler, de Nueva York, Mr. Herbert Hoover, de California y el juez Mr. Pritchard, de Carolina del Norte.

GRAVES DESORDENES EN UNAS MINAS DE CARBON

CHARLESTON, (West Virginia). 2—Según un informe recibido en la oficina del Gobernador, en un encuentro habido anoche entre detectives privados y mineros de carbón, resultaron muertos a tiros de pistolas siete individuos.

La lucha se debió a que los detectives trataron de desalojar a los mineros de las casas pertenecientes a la compañía carbonífera.

Los informes recibidos en los cuarteles generales de la Unión minera hablan de once muertos, ocho de los cuales serían detectives y figurando entre ellos su jefe. El Alcalde de la ciudad fué muerto igualmente.

Los mineros habían sido despedidos recientemente por haberse unido a la Federación.

Toda la fuerza militar del Estado ha recibido órdenes de movilización y dos compañías se dirigen ya al lugar de los desórdenes.

RESTRICCION DE LOS CREDITOS

afectará principalmente a los comerciantes en objetos de lujo

CHICAGO, 20. — Los banqueros previnieron hoy a los comerciantes de que liquidaran sus existencias pues se limitarán los empréstitos.

Los principales banqueros declaran que las peticiones de créditos de los intereses agrícolas y otras de primera necesidad serán atendidos primeramente y que no se hará caso de las solicitudes de los comerciantes en objetos de lujo y

PERU

CRITICAS PERUANAS A UNA SUPUESTA RESOLUCION DE LA LIGA DE LAS NACIONES

LIMA, 20.—El supuesto acuerdo de la Liga de las Naciones excusándose de conocer en la cuestión del

LA GUERRA POLACO-RUSA

LA OFENSIVA MAXIMALISTA

se desarrolla en un frente de cincuenta millas

LONDRES 20. — Un mensaje inalámbrico oficial, procedente de Moscou, anuncia que la ofensiva maximalista se desarrolla en un frente de cincuenta millas y que, en algunos puntos, la retirada de las tropas polacas se ha convertido en un verdadero pánico.

Los maximalistas se han apoderado de gran cantidad de prisioneros y de un cuantioso botín representando por aprovisionamientos y elementos bélicos.

El avance maximalista continúa a pesar de la enérgica resistencia de los polacos.

EL AVANCE DE LOS MAXIMALISTAS

LONDRES, 20 Una información de fuente autorizada anuncia que los maximalistas avanzaron treinta millas en un frente de 40 a 50 millas, apoderándose de Lepel y Polotsk.

COMUNICADO POLACO

VARSOVIA 20.— Un comunicado anuncia que los polacos mantienen sus posiciones en el alto Beresina y contratacaron inflingiendo importantes pérdidas al enemigo.

LOTERIA
Nacional Argentina
PROXIMOS SORTEOS
DIAS 28 DE MAYO, Y 8 Y 15 DE JUNIO DE 1920, CADA UNO DE
$ 100,000
argentinos, como PREMIO MAYOR; hay, además, 6,600 premios con un total de $ 486,000 argentinos.
Recuerde usted que para ganar buenos premios es MUY CONVENIENTE pedir sus billetes únicamente a la más afortunada y acreditada Casa E. TURRI, Galería Güemes, Buenos Aires.
PRECIOS DE LOS BILLETES DE 100,000 EN PESOS CHILENOS
ENTERO: $ 50; QUINTO: $ 12
¡IMPORTANTE! — Las remesas, en cancelación de los billetes de lotería pedidos, pueden hacerse: por giro postal, letra bancaria o giro telegráfico (Telégrafo Comercial), o, lo que es mejor, tomando una orden de pago en PESOS CHILENOS, sin comisión ni recargo en la casa
E. TURRI - (Casa Chilena)
SANTIAGO
PASAJE BALMACEDA 10,, CALLE HUERFANOS, FRENTE A GATH Y CHAVES.
CASILLA 3217. — DIRECCION TELEGRAFICA: "TURRI", SANTIAGO
Tanto a los señores aficionados de Santiago como a los de provincias, ruego EVITEN hacer sus pedidos o comprar billetes de Lotería a personas sin responsabilidad, que podrían sorprender su buena fe, y enviar sus órdenes a E. Turri (Casa Chilena).

ARTICULOS ELÉCTRICOS
PARA USOS DOMÉSTICOS
DE LA ACREDITADA MARCA
HOTPOINT
Ofrecemos un lindo surtido de artículos para usos domésticos, los que comprenden todo lo indispensable en las diferentes necesidades del hogar.
Entre otras cosas hay:
Planchas eléctricas.
Cafeteras.
Tostadores de pan,
Teteras.
Anafes.
Estufas para cocinar.
Calentadores de inmersión.
Almohadillas eléctricas, para calentar la cama
Radiadores eléctricos.
Barredoras eléctricas, Etc., Etc.
MORRISON & CO.
AHUMADA 65-77 :-: SANTIAGO :-: CASILLA 212

POLVOS "COOPER"
OFRECEMOS para ENTREGA INMEDIATA ESTE AFAMADO REMEDIO PARA LA SARNA DE LAS OVEJAS
DUNCAN, FOX & Co. -:- Bandera 529-535

MAGNETOS Y BUGIAS "BOSCH"
LEGITIMAS, RECIEN LLEGADAS DE ALEMANIA
Saavedra, Benard & Cía.

PARA CURAR UN RESFRIADO EN UN DIA
todo el mundo toma el LAXATIVO BROMO QUININA (Pastillas). Los boticarios devolverán el dinero si deja de curar. La firma de E. W. Grove se halla en cada capita. Hecho por la PARIS MEDICINE CO., St. Louis, E. U. de A.

Blasco Ibáñez habla de actualidad mexicana

(Transcripción cablegráfica de artículos publicados ayer en el "New York Times")

III

LA LUCHA PRESIDENCIAL

a misteriosa identidad del candidato de Carranza. — ¿Bonillas o Stanford?— Escrúpulos religiosos de los violadores de conventos. — El "Héroe de Zelaya" refiere cómo perdió el brazo.

NUEVA YORK 20. — Así describe Blasco Ibáñez, en el "New York Times", la campaña política por la Presidencia de México:

"Abandoné México sin haberme despedido del Apolo de la revolución. Su Excelencia don Juan Barragán estaba ocupadísimo, pegado al teléfono, frente al mapa de México, dando órdenes y cumpliendo sus deberes de estratégico.

"Como ya he indicado, la causa precisa de la caída de Carranza ha sido su obstinación por imponer la candidatura de Bonillas. Los mexicanos dicen que lo escogió por ser insignificante, desconocido, y para que fuera su instrumento sin temor de que "se diera vuelta", que es un pasatiempo mexicano. No hay que olvidar que ese país es un semillero de traiciones políticas. Se teme siempre que el amigo de ayer se vuelva enemigo mañana. Con el desconocido Bonillas se alejaba el temor.

"Los mexicanos decían, refiriéndose a Carranza: "Conocemos al viejo barbón. Lanza la candidatura de Bonillas para irritar a Obregón. Este se levantará contra el Gobierno y seguirá una larga guerra. Carranza declarará imposible llamar a elecciones y seguirá indefinidamente en la Presidencia".

"El método es viejo. Porfirio Díaz hizo lo mismo.

"Hace diez meses, los mexicanos ignoraban que existiese Bonillas. Pocos sabían que estaba en Washington, y sospechaban que estaría haciendo grandes cosas en favor de México, ignorando cuáles serían precisamente.

"En cierta zarzuela española figura una pastora abandonada, que vaga por el mundo ignorando dónde nació y quiénes fueron sus padres, y a la que sólo se conoce por el apodo de "Flor de Té". Los chistosos y maliciosos rebautizaron a Bonillas: "Flor de Té". Se perdió entonces el respeto por don Venustiano; se susurraba que el verdadero nombre de Bonillas era Stanford, y que había nacido en los Estados Unidos. Se le criticaba que apenas supiera hablar castellano. Y la circunstancia de que se hubiera casado con una luterana, inglesa, era calificada como un horror.

"Es preciso recordar que los enemigos de Bonillas son en su mayoría ateos, y que muchos de ellos se han distinguido por sus crueldades inhumanas contra los frailes y las monjas. Estos enemigos sin Dios ni ley gritan: "Mujeres mexicanas y católicas! Es un insulto la idea de imponer al país una primera dama protestante!"

"Ahora, desvanecida la candidatura Bonillas con el derrumbe de Carranza, no sé lo que sucederá entre Obregón y González, cuando se anuncien las nuevas elecciones. ¿Qué puede esperarse en un país donde un candidato derrotado recurre a las armas, a pretexto de que ha sido trampeado?

"Parte de los mexicanos se habían resignado a aceptar al designado por Carranza, porque esperaban que los amigos de Bonillas serían menos voraces que el nuevo partido opositor. "Si el barbón tiene que irse, decían, nos conformaremos. Bonillas no ha hecho nada bueno que merezca mencionarse; pero tampoco ha hecho nada malo. Y tiene la ventaja de no ser general".

En una conversación que sostuve mano a mano con Obregón, el Héroe de Zelaya, como le llaman, mientras comíamos juntos, me dijo el candidato a la Presidencia de la República mexicana:

"Probablemente habrá oído usted decir que yo y todos nosotros somos más o menos ladrones. Pero la cuestión es que yo no tengo más que una mano y los otros tienen dos. ¡Por eso el pueblo me prefiere!.....

"Quizá usted no sabe cómo perdí el brazo. Me lo llevó una granada, mientras hablaba con los oficiales de mi Estado Mayor. Después de las primeras curaciones mis soldados empezaron a buscar el brazo y lo encontraron con la mano empuñada, siendo vanos los esfuerzos que hicieron para abrirla, hasta que uno de mis ayudantes sacó una moneda de oro de diez dólares, e inmediatamente algo como un pájaros de alas obscuras voló de la tierra: era mi mano perdida, que no había podido resistir a la tentación y volaba del sitio en que había caído para apoderarse de la moneda de oro".

"Y el general se reía a carcajadas, risa que yo acompañaba para no ofenderlo.

"Después me dijo: "¿No ha oído usted hablar nunca de cómo el Embajador español perdió su reloj?", y me relató lo siguiente:

"En el banquete que le ofreció Carranza, porque España había sido el primer país que reconoció su Gobierno, el Embajador notó que le faltaba su reloj. El diplomático desconfió de sus vecinos de mesa, que éramos el general Aguilar y yo; pero se limitó a lamentar la pérdida. Cuando el Embajador se levantó de la mesa, Carranza, con la digna seriedad que acostumbra, se le acercó y le dijo en voz baja: "Aquí tiene usted su reloj; pero no diga nada". El diplomático español no pudo contener su asombro y exclamó: "¡Cómo! No fué ni el que estaba a mi derecha ni el que estaba a mi izquierda, sino el que tenía al frente, con la mesa de por medio el que me sacó el reloj! Mi querido Presidente, ¡con razón le llaman a usted su primer jefe!"

IV

PABLO GONZALEZ

De peón de una fábrica a general de la República. — Lo que significa, financieramente, ser general en México. — El ejército fantasma de las planillas ministeriales. — Una zancadilla maestra al "primer jefe". — Cómo cayó Zapata en el fatal lazo del general González.

El cuarto artículo de Blasco Ibáñez está consagrado a describir la personalidad del general Pablo González, y dice así:

"El tercer candidato a la Presidencia de México, Pablo González, parece haber sido relegado a segundo término por la calidoscópica personalidad del abrumadoramente popular Obregón.

"En una ocasión me decía Carranza: "La historia militar de González es asombrosa. González ha mandado las fuerzas más numerosas de la revolución y se ha ganado el honor único de haber perdido todas las batallas en que se empeñó".

"Llegué, pues, a la conclusión de que el más conspicuo papel de González ha sido el de hombre amable que inspira confianza, aunque sus enemigos aseguren que nunca ha sido amable ni digno de confianza. Según dicen estos enemigos, González empezó como peón en una fábrica, ganando 20 dólares al mes, y hoy es considerado uno de los hombres más ricos de México. ¿Cómo ha hecho el milagro de llegar a ser general? Ser general en México significa mucho desde el punto de vista pecuniario, mucho más que en otros países. La administración militar, tal como está organizada en otras partes, no existe en México. El jefe que tiene mando de tropas recibe directamente del Gobierno el dinero necesario para su mantenimiento, y lo distribuye como le parece. El Presidente no pide explicaciones, porque esa ofensiva curiosidad de su parte sería intolerable para los caballeros que mandan tropas, los cuales habrían protestado levantándose en armas contra la autoridad constituída. De modo, pues, que un general no necesita violar la propiedad privada para acrecentar su fortuna. Todo comandante de cuerpo recibe cada mes una gran suma de dinero para forraje de los caballos; pero se la guarda y ordena que los caballos sean llevados a pastar en campos particulares.

"El ejército mexicano se triplica y cuadruplica en las planillas del Ministerio de la Guerra, pero disminuye asombrosamente cuando llega el momento de pagarlo. El general que certifica que tiene diez batallones bajo sus órdenes, en realidad no los tiene, y como los coroneles y capitanes proceden lo mismo respecto de sus unidades, todos ellos reciben la paga de soldados que no existen. Carranza mismo no ha escapado al reproche de robar, y hace algunos años que se empleaba en México el verbo "Carranzear" con el significado de robar, y en todas partes se oía que la gente conjugaba: "yo carranceo, tú carranceas, él carrancea, ellos carrancean"... Personalmente yo creo que los cargos contra Carranza son infundados, pues, pertenece a la buena sociedad y aunque no es enormemente rico, nunca ha conocido la pobreza.

"González es el verdadero responsable de la caída de Carranza, que siempre le tuvo en la más alta estimación y había dado el mando de las mejores tropas; pero González quería ser Presidente, y cuando Carranza insistió en la candidatura de Bonillas, González se convirtió en su enemigo. González no es hombre de dar el primer golpe, pero siempre está dispuesto a dar el segundo, cuando el enemigo está caído. Así, mientras Carranza pensaba sólo en Obregón, González maniobró durante la noche y obtuvo que se sublevara la mayor parte de las tropas de Carranza. Y gracias a esa amable conducta del hombre en quien parecía que Carranza confiaba más, el Presidente se vió obligado a huir en el último momento y cuando todavía era poderoso.

"Semejantes golpes han sido frecuentes en la vida de González. Hace seis meses se deshizo en forma análoga de Zapata. Cuando quiere deshacerse de alguien que le estorba, González no tiene rival. Aún los más fervorosos amigos del Gobierno y las gentes que no querían a Zapata protestaron contra la cobardía de los medios empleados por González para vencerlo. González hizo que uno de sus agentes confidenciales desertase al campo de Zapata, con varios hombres, y llevando una carta sospechosa. Los fingidos desertores pidieron a Zapata que hiciera algo espectacular contra las tropas del Gobierno, y entretanto González dispuso que uno de sus destacamentos se dejara sorprender por una partida de bandoleros, los cuales, para convencer a Zapata de su buena fe, fusilaron a todos los prisioneros que hicieron. Zapata cayó en la trampa y poco después fué atraído a una emboscada, siendo fusilado a sangre fría. Así el heroico González, pudo agregar a la lista de sus hazañas la muerte de Zapata, a quien muchos otros generales habían intentado en vano hacer desaparecer".

LA SITUACION EN MEXICO

EL PRESIDENTE CARRANZA

SE REFUGIA A BORDO DE UNA CAÑONERA

EL PASO 20. — Según las publicaciones de "The Times" de El Paso, que reproduce la declaración de un ex-oficial, que acaba de llegar de México, el Presidente, acompañado de su yerno, general Aguilar, encontró refugio a bordo de la cañonera mexicana "Progreso".

El oficial declara que el presidente logró burlar a los rebeldes que rodeaban y sitiaban a sus partidarios en las montañas de Puebla y que, después de una pesada jornada a través de los llanos montuosos tropicales, logró llegar hasta la cañonera, cuyo comandante y tripulación permanecieron leales cuando se sublevó Veracruz.

LA FUGA DEL PRESIDENTE CARRANZA

WASHINGTON 20. — El Departamento de Estádo ha recibido el Miercoles informaciones de la capital mexicana, anunciando que Carranza se encuentra en Zacatlan, huyendo en dirección al distrito de Tuxpam.

Se anuncia que el general Obregón vuelve a México, desde San Luis de Potosí, sin haber cumplido su propuesto viaje a Tampico para conferenciar con el general Gómez, que comanda en el distrito de Tampico.

Se dice que es probable que González haga de Obregón su candidato presidencial, si bien, antes de la revolución, ambos eran rivales.

Pacífico, ha interesado vivamente la opinión pública. El canciller señor Porras declaró que la Liga no se había reunido y que es probable que la resolución publicada sea el fruto de un acuerdo privado del Consejo Ejecutivo y que, por tanto, él no podía pronunciarse a este respecto.

El diario "El Comercio" estima que la Liga no hace bien en prescindir de los asuntos americanos, obligando a que entienda en los asuntos un tercero, como sería Bolivia, que no tiene ingerencia alguna en la cuestión de las cautivas, pero sí la tiene en Antofagasta.

BRASIL

LA RENUNCIA DEL MINISTRO DE BOLIVIA

Carta del señor Carrasco al diario "A Noite"

RIO DE JANEIRO 20. — El ex-Ministro de Bolivia, señor José Carrasco, ha dirigido al Director de "A Noite" la siguiente carta:

"A propósito de los términos de mi renuncia, necesito aclarar que mi Gobierno, al pedir para Bolivia el puerto de Arica, no trata de aliarse con Chile, a fin de arrebatar lo ajeno. Mi Gobierno pretende, por medios lícitos, esa adquisición, ofreciendo compensaciones en forma clara, eficaz y franca, sin hacer diplomacia secreta. La propuesta de una alianza con Chile no es ni será aceptada por el Gobierno boliviano, y mucho menos aún pretende ese Gobierno sobornar a la opinión de los pueblos vecinos, y su prensa realiza una propaganda dentro de las reglas estrictas de la decencia y la honradez. Yo discrepo únicamente con mi Gobierno en el puerto que debemos reclamar. La Cancillería boliviana trata de adquirir Arica por medios lícitos y honrados. Yo creo, en cambio, que se debe pedir a Chile uno de los puertos que posee y que nos pertenece sin disputa. Fué ésa la discrepancia que determinó mi renuncia.

"A fin de que todos juzgasen los fundamentos en que se apoya mi Gobierno para reclamar Arica, entregué a la prensa el memorial que el delegado boliviano, señor Montes, presentó a la Liga de las Naciones".

INTERCEDIENDO EN FAVOR DE CHOCANO

RIO DE JANEIRO 20. — El Canciller se ha dirigido a los representantes del Brasil en la América Central, diciéndoles que intercedan para salvar la vida de José Santos Chocano.

"A Noite", refiriéndose a la aflictiva situación del poeta, manifiesta la esperanza de que la juventud intelectual de la América dará una muestra de solidaridad realizando una acción en favor del ilustre lírico.

VISITA DEL REY DE BELGICA AL BRASIL

RIO DE JANEIRO, 20.— No se conocen aún los detalles de la anunciada visita de los soberanos de Bélgica. Sólo se sabe que el Rey Alberto visitará el Brasil acompañado de la Reina Elisabeth, el príncipe Leopoldo y el duque de Brabante.

En la Cámara se leyó hoy el siguiente mensaje presidencial relacionado con la visita:

"Con ocasión de mi reciente visita a Bélgica tuve el honor de manifestar al Rey de los belgas cuán grato sería a todos los brasileños recibir a su real familia como huéspedes del Brasil. Después reiteré mi invitación oficialmente, siendo esa aceptada, según comunicación que recibí del Gobierno belga y confirmada más tarde por un telegrama oficial y directo de S. M. Alberto I. Al haceros esta grata comunicación, pido a los miembros del Congreso habiliten al Gobierno para proporcionar un digno hospedaje a los reales visitantes."

El Presidente de la República ha dispuesto que el dreadnought "Sao Paulo" conduzca al Brasil al Rey de los belgas.

BOLIVIA

LA PAZ, 20.—**Raid aéreo de La Paz a Oruro.**— El aviador señor Hudson realizó con todo éxito el raid La Paz a Oruro, cubriendo la distancia que separa a ambas ciudades en cincuenta y cinco minutos.

En Oruro fué objeto de una recepción entusiasta, siendo llevado en hombros por la multitud que le aclamaba.

Esta tarde debe regresar a La Paz.

Se considera que el vuelo realizado ayer por este mismo aviador, sobre las nevadas cumbres del Illimani constituye un record suramericano de altura.

Para incrementar los fondos pro-aviación. — Se han recibido importantes donaciones de los trabajadores bolivianos de Chile para incrementar los fondos proaviación.

LA PAZ, 20.— **El aviador señor Hudson no regresa a La Paz.**—El aviador señor Hudson no regresó de Oruro, pues ayer, momentos después del decollage, se descompuso el motor de su aparato, obligándole a aterrizar.

Las manifestaciones en Oruro fueron extraordinarias; el pueblo realizó una verdadera romería al campo de aterrizaje, haciéndose una colecta que asciende a muchos miles de pesos.

Actualmente se trabaja en los campos de aviación de Cochabamba y Sucre.

La entrega de una copia del presupuesto de Guerra al agregado militar chileno. — El diario opositor "La Verdad" denuncia la entrega al agregado militar chileno de copias del presupuesto de Guerra.

Este diario aprovecha la ocasión para atacar al Gobierno y el alto jefe que entregó los documentos.

"El Tiempo", en su editorial, pide que se haga un esclarecimiento del asunto, tomando por base la denuncia de "La Verdad", pero dice que hay que estipular cuáles son los secretos que deben mantenerse por la superioridad militar.

URUGUAY

MONTEVIDEO 20. — **La destrucción de bosques.** — En la sesión que celebró ayer la Cámara de Diputados, el señor Berro afirmó que los bosques estaban siendo devastados, e indicó medidas para la repoblación.

Denunció que en el departamento de Canelones habían sido desalojadas de las tierras que ocupaban desde años atrás, doscientas familias de agricultores, porque los propietarios las dedicarán a la ganadería.

EL DOCTOR GONDRA ACEPTA LA CANDIDATURA

ASUNCION, 20.—El doctor Manuel Gondra ha aceptado definitivamente la candidatura a la Presidencia de la República.

ARGENTINA

EL PRESIDENTE IRIGOYEN PROHIBIRA LA EXPORTACION DE TRIGO

BUENOS AIRES, 20. — Se anuncia que, después de una reunión de Gabinete habida anoche, el Presidente Irigoyen resolvió dictar un decreto prohibiendo la exportación de trigo hasta que baje, en Argentina, el precio de la harina y del pan.

Se dice que ese decreto será publicado probablemente hoy.

EL SALDO EXPORTABLE DE TRIGO

BUENOS AIRES 20. — El saldo exportable, según las nuevas indagaciones hechas, se puede calcular en 1.900,000 toneladas; sin embargo, se insiste en la enmienda del decreto que prohibirá la exportación de este cereal, ante la necesidad imperiosa de abaratar el pan.

La medida contemplaría, eso sí, los intereses de los Gobiernos europeos, que tienen contratos para la compra de 1.500,000 toneladas.

Radicales mendocinos en viaje a Buenos Aires. — Los dirigentes de la política mendocina pertenecients a las distintas fracciones radicales, se han puesto en viaje a Buenos Aires, con el objeto de dirimir con el Presidente de la República la grave situación creada con la clausura inconstitucional de la legislatura provincial.

LOS SUCESOS DE MENDOZA

EL SENADOR ENCINA LLEGA A BUENOS AIRES

BUENOS AIRES, 20.—Procedente de Mendoza ha llegado el senador provincial don Ricardo Encina, presunto gobernador de aquella provincia.

El señor Encina ha manifestado al corresponsal que salió de Mendoza ocultándose de la policía, que tenía orden de impedirle partir, y haciendo el viaje en automóvil y por caminos extraviados, para tomar el tren a 50 kilómetros de distancia de Mendoza.

Agrega que moral y legalmente se considera gobernador de la provincia, pues la elección fué evitada por medidas de fuerza adoptadas por el gobernador interino, señor Báez, en vista de que contaba solamente con 4 votos en el Senado, contra 13 de su contendor.

El señor Encina ha conferenciado con varios senadores y diputados radicales, a quienes ha referido los sucesos. Mañana será recibido por el presidente Irigoyen.

—Casas para obreros en Chile.— El arquitecto señor Siegel llevará a Santiago la proposición de un poderoso sindicato norteamericano para construir en Chile casas para obreros, sobre un modelo adaptado a las condiciones suramericanas que se pagarían con bonos.

—Para invitar a M. Viviani. — Se ha constituído una comisión de personalidades para invitar a M. René Viviani a visitar la República Argentina y dar aquí algunas conferencias.

BUENOS AIRES, 20. —**Las carreras en el Hipódromo**.— En las carreras del Hipódromo triunfaron los siguientes animales: Grisgris, Bacanal, Quiero, Farman, Galán y Pernoi.

BUENOS AIRES, 20. — **Sesión secreta del Senado.** —En sesión secreta del Senado se dió entrada al pliego del Ejecutivo en que solicita el traslado a Asunción del Ministro en Bolivia, señor Laurentino Olascoaga.

BUENOS AIRES, 20. — **"La Prensa" comenta el mensaje presidencial.**—"La Prensa" dice que en el mensaje presidencial se hace juegos de números, escamoteando las deudas cuya suma es realmente exigible, y otras obligaciones.

Entiende que el Ejecutivo sigue una política de efectismo, presentando una situación fiscal saneada que está lejos de existir alejando así el remedio.

Consigna la versión de que el Ejecutivo proyecta un empréstito interno al siete u ocho por ciento de interés, destinado a consolidar todas las obligaciones a corto plazo, cuyo total se acerca a mil millones.

Proyecto de ley contra el alcoholismo. — El diputado Cafferata ha presentado un proyecto de ley contra el alcoholismo, en el que se establece una patente mensual de dos a cinco mil pesos para los establecimientos que expendan licores capaces de embriagar, y la prohibición absoluta de importar, elaborar y vender ajenjo.

SOBRE LAS ELECCIONES EN SAN JUAN

BUENOS AIRES 20. — "La Nación", comentando las recientes elecciones en San Juan, dice que se han cometido allí toda clase de excesos contra los electores opuestos al radicalismo.

Sostiene que la ley electoral se presta a representar una comedia de sufragio libre, cuando la imparcialidad oficial ha dejado de estar garantizada con la inflexible rectitud del Gobierno de Sáenz Peña y el de de la Plaza.

Visita de los banqueros argentinos a sus colegas uruguayos. — Los gerentes de los Bancos argentinos retribuirán el Viernes la visita que les hicieron últimamente sus cofrades uruguayos, trasladándose a Montevideo. Allí asistirán a un partido de football entre las Ligas bancarias de ambos países.

JUICIO DE "LA PRENSA" SOBRE LOS SUCESOS DE MENDOZA

BUENOS AIRES 20. — "La Prensa" califica de golpe de Estado las medidas del Gobernador de Mendoza, señor Báez, para impedir el funcionamiento del Senado, cuando debía designar al nuevo Gobernador.

Agrega que el decreto de clausura de la legislatura importa anular toda la organización jurídica de la provincia, desde el momento en que el propio Gobernador declara la incapacidad de las autoridades para presidir las próximas elecciones, y solicita la intervención federal.

Favoreciendo la construcción de casas para obreros. — El diputado señor Molina ha entregado a la Cámara un proyecto en que se crea una "Corporación Autónoma de Casas para Trabajadores", que se encargaría del fomento de la construcción de casas higiénicas y baratas para obreros.

Informaciones comerciales

Cambios

NUEVA YORK, 20.—De acuerdo con loso tipos de cambios fijados hoy en el mercado, los gir cen en la forma siguient

Sobre Gran Bretaña, a r 3.81 dólares por libra es

Sobre Francia, a razón francos por dólar.

Sobre Italia, a razón liras por dólar.

Sobre Suiza, a razón francos por dólar.

Sobre España, a razón dólares por peseta.

Sobre Suecia, a razón dólares por corona.

Sobre Noruega, a razón dólares por corona.

Sobre Dinamarca, a r 0.1660 dólares por corona.

Sobre Berlín, a razón centavos oro americano p co.

Sobre Viena, a razón centavos oro americano por

COTIZACIONES DE ME

Cereales

CHICAGO, 20.—El mer maíz mixto americano abri mañana de hoy, firme.

A medio día, el maíz par que en Mayo, se cotizó a dólares el bushells; y para que en Julio, a 1.57 3|4.

La avena, para embarque yo, se cotizó a 89 5|8 centa 75 1|4 para embarque en J

Cerdo

CHICAGO, 20.—La carne do, para embarque en May tizó a 36 centavos oro la l

Carnes congeladas

NUEVA YORK, 20.—La ciones de carnes congela tuaron entre 15 y 20 cent la libra.

Lino

DULUTH, 20.—A medio te producto se cotizó a 4 embarque en Mayo, y a 4 embarque en Julio.

COTIZACIONES DE LA

CHICAGO, 20.—En la hoy, el mercado de maíz tizándose a 171 1|2 dólares barque en Mayo.

La avena, para embarque yo, a 91 1|4.

La carne de cerdo, para que en Mayo cerró a 36. vos oro la libra.

El lino cerró a 4.35 para que en Mayo, y al mism para Julio.

Radiadores a Gas
WOLFF
De 4, 6, 8 y 10 secciones.
LOS MAS BARATOS Y ECONOMICO
VALEN:
$ 95.00 LOS DE 4 SECCIONES
$ 142.00 LOS DE 6 SECCIONES
LOS MAS RAPIDOS, EFICACES
SENCILLOS
En 1 minuto están calientes. No tienen válvula ni
canismo que pueda fallar.
Verlos funcionando en la Casa Sanitaria
Alfredo Délano y Cía
AGENTES EXCLUSIVOS E INSTALADORES
MONEDA 944
TELEFONO INGLES 1786 :-: CASILLA 2403

En el propio interés
de los imponentes
de la Caja de Ahorros de Empleados Públicos está en
gurar CONTRA INCENDIO sus EDIFICIOS Y MOBI
RIOS en la Sección Seguros que con tal objeto ha
to la Institución. Porque, en su ramo, es la que les o
mayores ventajas, a saber:
Da más garantías.
Cobra la prima más baja, y, fina
mente,
Reparte sus utilidades entre sus mi
mos imponentes.
Más datos: Teatinos N.o 66, interior D. — Casilla
mero 2454. — Teléfonos: Inglés 1762, Nacional 217, S
tiago.

Club de Máquinas de Escribir
"UNDERWOOD"
Cajas de Fondos "MAXIMO BASH" y
ESCRITORIOS DE
CORTINA AMERICANOS
EN FORMACION EL CLUB N.o 3
78-Bandera-78, Ofic. 3 :-: Teléfono 1571
SAMUEL WAISS.
NOTA.—El NOVENO sorteo del CLUB N.o 1, se efectuará mañana, a las 3 P. M., en la NOTARIA de don Mariano Melo Egaña, Bandera 347, y a la misma hora se verificará también el PRIMER sorteo del CLUB N.o 2.

Esta Botica no
tiene Sucursal
La Botica del Indio
AHUMADA ESQ. ALAMEDA
Fundada en 1871, garantiza en su extenso local pro
pio, la legitimidad de todos los artículos, que vende a l
precios más bajos y sin competencia en plaza.
OFRECE HOY:
Agua "La Margarita"... $ 2.50
Polvos Iris blanco, R. y G... $ 4.40
Jabón Glicerina Pears..... $ 0.80
Emulsión Scott, grande...... $ 7.60
Tricófero de Barry.. .. ..
Wampole, grande
Wampole, chico.
Horlich, 1 libra..
Horlich, ½ libra
Tinte Indiana, para el pelo....
Esta Botica no tiene sucursal en Chile

SEMBRADORAS DE DISCOS Y AL VUELO "DEERING"
SON LAS MEJORES Y MAS PREFERIDAS POR LOS AGRICULTORES
SAAVEDRA, BENARD Y Cía.

Aniversario del Combate de Iquique

LAS FIESTAS CONMEMORATIVAS DE HOY

Desfile patriótico en honor de la viuda del héroe.—Entusiasta participación de los Boy Scouts y de los centros educacionales

La celebración del 21 de Mayo en Valparaíso

La traslación de los restos del cirujano de la "Covadonga", don Pedro 2.o Regalado Videla

Gran solemnidad que revestirá este acto

on extraordinario entusiasmo an llevado a efecto los pre tivos para las fiestas que hoy lebrarán en rememoración del oso combate naval de Iqui

gunos establecimientos de ins ción celebraron ayer diversos s conmemorativos de la epo

En el Instituto Superior de rcio, el profesor señor Les dictó a los alumnos una con cia sobre el combate naval.

La Escuela Superior No. 9, ce el aniversario con un her programa en que figuraba conferencia dada por el edu nista señor M. Troncoso.

Los alumnos de la Escuela al José Abelardo Núñez, ce ron anoche una velada pa ca, iniciada con la Canción onal cantada por todos los ndos. El alumno Agustín dictó una conferencia sobre mbate de Iquique.

En la Escuela Nocturna Al Reyes N., se llevó a efecto e una fiesta conmemorativa. Director de este plantel de ción, señor Heriberto Valen dictó una conferencia alu al acto. Se siguió una pe fiesta con números de can recitaciones por los alum

La Escuela Superior No. 182 ó ayer el aniversario del te naval de Iquique con un sante programa.

Las fiestas de hoy

s 10 de la mañana, se orga en la Alameda de las De frente a la Universidad, el patriótico en homenaje a moria de los héroes de la ya de Iquique y de la señora at.

Conferencia patriótica

las 5 de la tarde, se efectua conferencia patriótica que ociación llevará a efecto en onumento a Manuel Rodrí Se ha elegido este lugar por más apropiado para este ac tamente popular.

las 9.30 de la noche, se que n fuegos artificiales en la Pla ngay y en la Plaza Otomana. además festival de bandas.

Fiesta Municipal

disposición de la Alcaldía, las 3.30 de la tarde, se efec una fiesta popular, dedica s Escuelas públicas, en el Hippodrome ubicado en la norte del Mapocho entre la Salas y la Avenida de La

señor Rafael Carranza des rá una conferencia sobre la histórica del 21 de Mayo.

Junta de Alcalde y varios regidores después de visitar a la viuda de Prat, se dirigirán al Circo Hippodrome a presidir esta fiesta patriótica.

Los Boy-Scouts

A las 2 P. M., tendrá lugar la investidura oficial de la Brigada de Boy-Scouts "Federico Errázuriz", en el local del establecimiento del mismo nombre, y se desarrollará el siguiente programa:

Presentación de la Brigada, por el señor vice-presidente, al Directorio Provincial. — Reconocimiento de la Brigada, por Comisionado Provincial.— Juramento del Comandante de la Brigada.— Investidura de los Scouts.— Alocución sobre la jura de la Bandera, por el capitán señor René Ponce.— Jura de la Bandera, por todos los nuevos scouts.— Entrega del estandarte a la Escuela Federico Errázuriz, por el señor presidente de la Brigada de Scouts del mismo nombre.— Desfile de la Brigada "Federico Errázuriz". — "La Esmeralda", declamación por el alumno Juan de la C. Acosta, del VI año.— La mañana del combate, coro a 2 voces por alumnos del IV, V y VI años.— Siempre listo, declamación por el scout Luis A. Pérez.— El pequeño soldado chileno, canto y juego militar por alumnos de la Escuela.— Nuestro estandarte, recitación por el alumno Pedro Bravo, del V año.— Presentación de la Brigada Baden Powell.— a) Saludo al gran jefe.— b) Danza guerrera.— c) Cantos corales.— Entrega de diplomas a los nuevos instructores. —Canto por la Brigada 1 "Educación".— Desfile general por todos los boy-scouts.

Todas las brigadas de boy-scouts han sido citadas para la 1.30 P. M., en la Plaza Italia. Tenida de uniforme, con cinturón, piola y báculo.

—A las 9 de la mañana, las brigadas Alcibíades Vicencio y Baden Powell de Viña del Mar, harán entrega a la señora Carmela Carvajal viuda de Prat, de un busto de su esposo, el héroe de la jornada del 21 de Mayo.

—Para las 10 de la mañana de hoy ha sido citada la Brigada M. Rodríguez, en su cuartel.

Los scouts de la Brigada "Liceo Barros Borgoño", han sido citados para hoy a las 12 1|4 en la Escuela Olea.

Banquete suspendido

La comisión organizadora del almuerzo que se deseaba ofrecer hoy en el Club de la Unión, a los almirantes Zegers y Fernández y al doctor Guzmán, sobrevivientes de la epopeya de Iquique, y a don Arturo Prat Carvajal, hijo del inmortal capitán de la "Esmeralda", en recuerdo de aquella heroica jornada, nos encarga publicar que la manifestación de este Club queda suspendida, porque al tratarse de ofrecerla, se supo que un acto idéntico y a iguales horas se llevaría a cabo en el Círculo de Oficiales Retirados en honor de algunos de los festejados, y que otros de éstos se dirigían a Valparaíso, para concurrir a la ceremonia de ese puerto, superiores por cierto, a las que aquí se preparaban.

Centro Excursionistas Escuela de Artes y Oficios

Hoy se llevará a efecto en el Salón de Actos de la Escuela de Artes, una velada literario musical, en conmemoración de los ex-alumnos de esa Escuela, que cayeron gloriosamente en aquel combate, del cual hoy es su aniversario, y que forma una de las páginas más gloriosas de nuestsra historia.

El producto de las entradas, se destinará a incrementar los fondos del Centro, que está empeñado en hacer una interesante excursión de estudio a los principales centros industriales del norte del país.

Las entradas se venderán en la misma Escuela hasta las 21 horas (9 P. M.), hora en que comenzará la velada.

En los cuarteles

Como lo anunciamos, el aniversario de la batalla naval de Iquique se celebrará en el Ejército con diversas conferencias patrióticas que serán dictadas en los cuarteles de los diversos regimientos.

En la Marina

En Valparaíso y Talcahuano se han hecho numerosos preparativos para celebrar con todo brillo las fiestas destinadas a conmemorar las glorias de nuestra Marina de Guerra.

A fin de ilustrar las tripulaciones de los navíos de guerra sobre nuestras glorias navales, se dictarán diversas conferencias por parte de los oficiales.

Escuela Superior N.o 4

En homenaje a la memoria de Arturo Prat, esta escuela realizará una fiesta cívica a la cual quedan invitadas las familias de los alumnos.

Gran circuito pedestre infantil

Con el patriótico propósito de conmemorar el glorioso aniversario del combate naval de Iquique, el Centro Atlético "Los Canarios" llevará a efecto hoy, un gran circuito infantil en el cual participarán los elementos más destacados entre los niños aficionados al pedestrismo.

Instituto Nocturno San Ignacio

Hoy a las 5 P. M., el Instituto Nocturno San Ignacio, conmemora las glorias de Arturo Prat y demás héroes de Iquique, con una solemne velada literario-musical, que tendrá lugar en el salón de premios del Colegio de San Ignacio.

Escuela Francisco Arriarán

En este establecimiento tendrá lugar hoy a las 3 y media P. M., una fiesta patriótica en conmemoración de la epopeya de Iquique, en que se inaugurará un retrato del señor don Pablo Urzúa, ex-Intendente de Santiago, benefactor de la escuela.

En el barrio Independencia

Con motivo del aniversario patrio que hoy se conmemora, una institución, formada en su casi totalidad por elemento estudiantil, llamada Centro de la Juventud Progresista, ha organizado una velada para hoy 21 en el Teatro Excelsior, (Independencia frente a la Escuela de Medicina). En dicha fiesta se representará una obra en verso titulada "Gloria a Carlos Cóndell", que ha sido escrita especialmente para esta ocasión. Toman parte en ella los siguientes señores: Rafael Frontaura, Pepe Martínez, Pedro J. Malbrán, W. Coutt, etc., etc. Además se pondrán en escena las mejores obras que se han representado en las veladas estudiantiles, monólogos, bailes y coros y se representará "Ña Juana la loca", de Carlos Cariola y "Como se pide", de Frontaura.

La señora Blanca Sullivan, distinguida soprano, ha ofrecido galantemente su concurso para esta fiesta, que promete ser todo un éxito. La velada se comenzará a las 9 y cuarto habiéndose conseguido una banda para que amenice los entreactos.

El directorio de la institución organizadora ha invitado a esta fiesta, a los Directores de la Liga Patriótica y al directorio de la Federación de Oficiales de Reserva.

Matinée a las escuelas

A las 3.30 se ofrecerá en el Teatro San Martín, Avenida Matta, una espléndida matinée, con obras alusivas al combate de Iquique y composiciones escritas para este acto. La empresa hará una rebaja de un setenta por ciento en los precios de las localidades, a los alumnos de las escuelas del barrio.

Escuela Nocturna del Instituto Nacional

Como lo habíamos anunciado, hoy se llevará a efecto la fiesta con que la Escuela Nocturna del Instituto Nacional celebra el aniversario de Iquique.

Se pasará la película "El archivo de la infamia", y la chistosa comedia "Su ídolo", cedida gentilmente por la Casa Paramount.

Han sido invitados los obreros y sus familias. La entrada es libre.

EN VALPARAISO

En el vecino puerto se conmemorará, también, dignamente la epopeya de Iquique.

La traslación de los restos del cirujano Videla

Ha dado realce al programa de fiestas, la ceremonia de la traslación de los restos del cirujano de la "Covadonga", doctor don Pedro Regalado 2.o Videla, desde La Serena, para ser depositados en la cripta del monumento de la Marina.

El monumento ha sido arreglado con profusión de banderas, guirnaldas, flores y lamparillas eléctricas.

El "O'Higgins", trayendo los restos, llegó a este puerto ayer, después de las dos de la tarde y la ceremonia de desembarco se efectuará en la mañana de hoy por el muelle de la Compañía Marítima y Comercial, frente al Cuerpo de Salvavidas, calle General Cruz, desde donde serán escoltados por tropas de línea y de marinería.

Asistirán al acto todas las autoridades locales, jefes y oficiales del Ejército y Armada, el Cuerpo Médico de Valparaíso y Viña del Mar, delegaciones de las Sociedades Médicas del país, una delegación de la Cruz Roja Chilena, subcomité de Valparaíso, compuesto de los doctores Reed, Macuada, Vogel Valenzuela y González, farmacéutico señor Palma y la Sociedad Veteranos del 79.

La carroza mortuoria será escoltada desde el desembarco hasta ser depositada en la cripta la urna que contiene los restos, por los sobrevivientes del combate, señores José R. Andaur, Eufrasio Fernández, Bernardo Pereira y Abdón Ahumada.

Recorrerá el cortejo las principales calles de la ciudad hasta llegar a la Plaza de la Intendencia y verificarse la solemne ceremonia de colocación de los restos en el nicho que se le dedica en la cripta, al mártir de la ciencia. En esos momentos usarán de la palabra los siguientes oradores:

Cirujano de navío, doctor don Alberto Adriasola, a nombre de la Marina; doctor Vicente Dagnino, a nombre de la Sociedad Médica de Valparaíso; doctor Germán Valenzuela Basterrica, a nombre de la Sociedad Médica de Santiago; doctor Augusto Orrego Luco; doctor Cornelio Guzmán, sobreviviente del Combate naval de Iquique; contramaestre don José R. Andaur, sobreviviente de la "Covadonga", y un cirujano del Ejército.

Se le rendirán los honores de héroe de aquel suceso glorioso y los restos descansarán para siempre al lado de sus compañeros de gloria y de martirio a las 12.10 del día, hora precisa del hundimiento de la "Esmeralda".

Colocación de la primera piedra del Hospital Naval

A las tres de la tarde, hoy se llevará a efecto en Playa Ancha la ceremonia de colocación de la primera piedra del Hospital Naval que se construirá en los terrenos cedidos por la Municipalidad en el Parque Alejo Barrios.

Oficiará el servicio religioso en este acto el Vicario Castrense, Obispo de Dodona, monseñor Rafael Edwards.

Asistirán especialmente invitados el Intendente, el Primer Alcalde y las autoridades civiles y militares.

Padrinos del nuevo establecimiento serán el Presidente de la República y su señora esposa y distinguidas personalidades de la Marina, de la política y de la sociedad.

En la Asociación de Artesanos

Los miembros de la Asociación de Artesanos llevaron a efecto una matinée y un banquete en conmemoración del aniversario del Combate Naval de Iquique.

Elaboración de caliches

La prensa de ayer publica una información diciendo que don Arístides Gabella ha pedido privilegio exclusivo para **un nuevo procedimiento** de elaboración de los caliches.

El señor Gabella nos pide desmentir terminantemente tal especie y nos agrega que lo que él ha solicitado de los Poderes Públicos está discretamente expuesto en su solicitud de fecha 31 de Diciembre de 1919, la que se ha publicado en la revista "Caliche" N.o 9.

Con el Ministro de Relaciones

En la tarde de ayer estuvieron en la Moneda a conferenciar con el Ministro de Relaciones Exteriores, el Embajador de los Estados Unidos de América, señor Joseph H. Shea; el Ministro del Brasil, señor don José Manoel Cardoso de Oliveira, y el Ministro de Gran Bretaña, señor John C. J. Vaughan.

Relator de la Corte de Apelaciones

El señor Ernesto Bianchi presenta su renuncia al Ministerio de Justicia

Varios días hacen que el relator de la Corte de Apelaciones, señor Ernesto Bianchi, presentó la renuncia de su puesto.

En vista de que el Tribunal no ha dado curso aún a la renuncia, el señor Bianchi la presentó ayer de nuevo, directamente al Ministerio de Justicia.

PERSONAL DE INSTRUCCION PRIMARIA

SU MEJORAMIENTO ECONOMICO

La reunión de hoy de la Federación de Profesores

Ha despertado entusiasmo la invitación que la Liga Nacional del Magisterio Primario de Chile ha enviado a todo el profesorado de Santiago para la asamblea que se llevará a efecto el Domingo próximo, a las 10 A. M., en los salones de "El Mercurio", para tratar sobre la situación económica del profesorado primario.

Como se recordará, en la Asamblea General del Profesorado que se verificó el 20 de Enero último, a invitación del Comité Unido Pro-Educación Primaria Obligatoria, los delegados de la Liga Nacional del Magisterio Primario de Chile, llevaron este asunto a la asamblea, la que por unanimidad lo entregó a esta institución.

El Consejo Central confía en que el profesorado de todo el país lo ha de acompañar en esta campaña, asistiendo los de Santiago a la gran asamblea del Domingo y los de provincia envían telegramas de adhesión a este respecto.

Con este motivo se ha dirigido una circular a todas las asociaciones de la Liga, recomendando la asistencia a la asamblea.

Por su parte la Federación de Profesores de Instrucción Primaria ha convocado a una reunión para hoy a las 3 de la tarde en uno de los salones de "El Mercurio" con el objeto de oir las diferentes opiniones sobre las medidas de inmediata aplicación para obtener el mejoramiento económico del personal de la primera enseñanza.

EMPLEADOS DE LOS FERROCARRILES

EL CONSEJO DE LA EMPRESA ACCEDE AL AUMENTO DE SUELDOS SOLICITADO

En ediciones anteriores nos hemos ocupados de los trabajos que están haciendo los empleados de los Ferrocarriles del Estado con el objeto de obtener un aumento en los sueldos de que actualmente disfrutan.

Con este objeto el comité directivo de los trabajos elevó el Miércoles un memorial a la consideración de la Dirección General de la Empresa y por su intermedio al Consejo de la misma.

El Consejo con asistencia de los señores Fernando Freire, Pedro Correa Ovalle, Eduardo Germain y del Director General Sr. Trucco, después de estudiar detenidamente las peticiones del personal acordó acceder al aumento solicitado sobre la base de un aumento de un 20 por ciento a un 60 por ciento máximo, según los grados.

Este aumento que para su aprobación será considerado por el Congreso conjuntamente con el presupuesto de la Empresa, será a contar desde el 1.o de Enero de este año.

Según se nos informa en la sesión que el Consejo celebrará el Miércoles próximo quedará totalmente despachado este asunto y el mismo día será elevado el acuerdo a conocimiento del señor Ministro de Ferrocarriles a fin de que se sirva considerarlo para su aprobación el Supremo Gobierno

Principio de incendio

Anoche a las 10.55 se produjo un principio de incendio en la casa ubicada en la de Bascuñán N.o 1033, y habitada por don Ismael del Castillo.

El fuego tuvo su origen en una casa del lado que se encuentra deshabitada.

La propiedad amagada es de doña Amelia Alvarez y tiene un seguro en la Compañía La Americana por valor de 20.000 pesos.

Acudieron las bombas.

El fuego fué dominado por los mismos moradores.

FLORES DEL CAMPO

No hay popularidad comparable a la adquirida por la

PERFUMERIA FLORALIA DE MADRID

pues tiene un anuncio viviente en cada mujer hermosa

Colonia, Jabón, Polvos, Brillantina, Extracto, etc. etc.

En venta en todas las Boticas, Droguerías, Perfumerías y demás establecimientos de primera clase

CASINO
CIGARRILLOS
con tabaco hebra y boquilla Ambré: 50 centavos el paquete.

"WARNER"

Es la marca de CORSE más conocida y acreditada en el mundo entero, por sus excelentes cualidades de modelador del busto.

Toda dama que gusta vestir elegante, y que desea adquirir esbelta y arrogante figura, usa este científico CORSE de fabricación norte-americana.

GATH & CHAVES es el único y exclusivo concesionario de esta maravillosa prenda de vestir, y constantemente está recibiendo y tiene en exposición y venta los últimos modelos del WARNER.

Los Precios
son Económicos

CORSE "WARNER", en batista, bien bajo de busto y largo de caderas, forma bien cómoda, 4 tirantes, a....	$21.00
CORSE "WARNER" en batista, forrado, clase de mucha duración, bajo de busto, largo bien proporcionado, 4 tirantes, a..	$25.00
CORSE "WARNER" en coutil floreado, con pocas varillas suaves de aluminio, sostiene el busto y las caderas, a..	$29.50
CORSE "WARNER" estilo faja, confeccionado en buen coutil, con elástico en la cintura, a....	$35.00
CORSE "WARNER" estilo faja, con elástico en la cintura, en rico coutil floreado, hechura bien práctica, a..	$39.50
CORSE "WARNER" estilo faja, con elástico en la cintura y en la parte de abajo, bien largo de caderas, 6 tirantes, a..	$43.50
CORSE "WARNER", en rico coutil floreado, bien bajo de busto y largo de caderas, con varillas flexibles, corrige las líneas haciendo una linda silueta, a $ 75.00, $ 55.00 y....	$49.50

GATH & CHAVES, Ltd.

SASTRERIA
The English Style
ESTADO 14 y 18

SOBRETODOS
"Robinsson"
IMPORTADOS
Gran surtido de modelos, están a la disposición de NUESTRA DISTINGUIDA CLIENTELA

Precios muy razonables

YEPEZ Hnos.

EN HONOR DEL INGENIERO DON MATEO CLARK

LA RECEPCION DE AYER EN EL INSTITUTO DE INGENIEROS

Entrevista con el distinguido profesional

Impresiones de su permanencia en Inglaterra

La situación actual de Venezuela

Desde hace algunos días se encuentra de nuevo entre nosotros, después de una ausencia de 10 años, el distinguido ingeniero don Mateo Clark.

Es demasiado conocida la personalidad del señor Clark para incurrir en la enumeración de los títulos y merecimientos que le han captado simpatías y prestigio en toda la América del Sur y hasta en Europa.

Iniciador, con su hermano don Juan, de la vasta empresa del Ferrocarril Transandino por Juncal, de la instalación de la primera línea telegráfica entre Santiago y Buenos Aires y de otras empresas ferroviarias suramericanas de gran importancia, ha vinculado su nombre firmemente al progreso del continente suramericano.

Sería tarea difícil bosquejar la historia del avance de los países de este continente, eliminando la obra transcendental realizada por los hermanos Clark, especialmente por don Mateo, cuya vida se prolonga en una fresca y laboriosa ancianidad.

Una entrevista con el señor Mateo Clark, al regreso a su patria después de 10 años de ausencia, tiene, pues, muchísimo interés para todos los que han seguido de cerca la vida activísima de este caballero. Con este propósito pasamos ayer a saludarlo en su alojamiento del Hotel Oddó. Encontramos al señor Clark curbado sobre su mesa de trabajo—perdido entre folletos, estadísticas y "rapports"—preocupado de finiquitar un estudio sobre el viejo problema de los transandinos. Nos recibe sin reservas, con sencillez, francamente dispuesto a hacer un paréntesis de charla en la labor.

El señor Clark nos habla antes que todo de su satisfacción de sentirse nuevamente en tierra chilena. Enseguida nos hace un ligero bosquejo de la situación social y económica en que quedó Inglaterra al emprender él viaje a tierra americana.

ASISTENTES A LA RECEPCION OFRECIDA AL SEÑOR CLARK EN EL INSTITUTO DE INGENIEROS

—Inglaterra— nos dice— atravesó por una crisis gravísima, de mucho peligro. Los mineros estuvieron a punto de malograr el triunfo británico; a fin de imponer sus exigencias, favorecidos por el número, invadieron el campo político, perturbando el ejercicio tradicional de las prerrogativas constitucionales. Afortunadamente, se produjo la reacción; las exigencias eran desmedidas y al satisfacerlas se iba a perjudicar a una porción considerable de la población. El obrero de las minas gana en Inglaterra jornales subidísimos, superiores a los de todas las otras actividades industriales. Producida la crisis triunfó el buen sentido y fueron obreros los que se opusieron a la exigencia perjudicial y arbitraria de sus compañeros.

La situación financiera del Estado inglés se ha mejorado rápidamente gracias a las contribuciones gravosísimas que pesan sobre la renta. Estas contribuciones son soportadas sin protesta; el pueblo inglés comprende que es la única forma de salvar la situación acarreada por la guerra al Gobierno.

—¿Cuándo dejó usted Inglaterra?

—El 5 de Septiembre. Esperé inútilmente tres meses vapor directo para Venezuela, país que necesitaba visitar. Por fin tomé vapor a Trinidad, donde tuve que esperar otros quince días para tener vapor a la Guayra, donde llegué el 4 de Octubre. Mi intención al salir de Londres era permanecer corto tiempo en Caracas, para llegar a principios de verano a Santiago, pero tuve que quedarme seis meses liquidando los negocios que me llevaron allí.

—¿Cómo encontró usted Venezuela?

— Mi impresión no es bien optimista. Venezuela es un país de gran porvenir, de inmenso porvenir y si no ha ocupado aún el puesto que le corresponde entre las Repúblicas de este continente, es debido a causas bien conocidas. Su proximidad a Europa y el Canal de Panamá son ventajas que le auguran un porvenir risueño, no lejano. Debo hacer una observación que creo oportuna. Me extrañó sobremanera que nuestra República no tenga allí ni siquiera un Cónsul General, pues, por nuestra posición especial en la América, considero que sería muy conveniente mantener en aquella capital un representante activo e inteligente. Y a propósito de cónsules, otra observación: es también sugestivo que nuestros cónsules en el extranjero estén a menudo ayunos de noticias de Chile. Muchas veces solicité informaciones, pedí periódicos de Chile y tuve que recibir respuestas negativas. Demás está recomendar la conveniencia de que el Gobierno mantenga a sus representantes informados al día sobre los asuntos del país.

Pero volvamos a nuestro tema. Había visitado la capital de Venezuela en el año 1890—cuando fuí a inspeccionar los trabajos de construcción del ferrocarril Central que nuestra firma social construía por su cuenta allí y el objeto de mi nueva visita fué para realizar la venta de algunas propiedades adquiridas en esa época. La ciudad de Caracas según el censo reciente tiene una población de menos de 110,000 habitantes y encontré que a excepción del pavimento, que es ahora de concreto, no ha adelantado gran cosa desde mi última visita. Se prospera allí con gran dificultad. Sin embargo, tiene condiciones naturales propicias al progreso; el clima es bueno, debido a que se encuentra a unos tres mil pies de altura sobre el mar y a quince kilómetros de distancia en línea recta. La sociedad aristocrática es bastante distinguida; la clase obrera está algo mezclada; pero pude observar que los de la raza indígena son muy inteligentes, teniendo las características de la nuestra.

—¿Qué puede decirnos del comercio venezolano?

—El comercio de importación no ha alcanzado el desarrollo del nuestro. Pude notar que a pesar del gran premio de que gozaba la moneda, los precios de las mercaderías importadas era exhorbitante. El "bolívar" venezolano en tiempos normales equivale a un franco oro y en los giros al extranjero se cotizaba a razón de 25,25 por libra esterlina, lo mismo que entre Londres y París antes de la guerra. Sin embargo, durante mi permanencia en Caracas, noté que llegó hasta 17,70, es decir, una diferencia a favor del país de 7.55. Pero, lo repito, a pesar de esto, las mercaderías importadas se vendían como antes y aún más caras.

Algo incomprensible que advertí allá fué la política financiera del Estado venezolano. El Estado mantiene detenidos, estancados en arca fiscales 60 millones de bolívares, restando ese capital al circulante y a la energía nacional. Por otra parte, un exceso tan considerable en las entradas indica que se cobran allá contribuciones superfluas.

—¿Se advierten penetraciones extranjeras?

—En Venezuela se habla mucho de la imperiosa necesidad de fomentar la inmigración, pero, a mi juicio, es un problema bastante difícil en las actuales condiciones del país.

Pude notar, que los americanos son los únicos que están tomando interés en las industrias extractivas, otorgándoseles toda clase de concesiones, principalmente mineras. Los norteamericanos están penetrando sólidamente en el corazón de Venezuela. En Caracas, como en otras capitales de Sur América, se han establecido recientemente varias sucursales de Bancos extranjeros con gran beneficio para el comercio e industrias del país.

—¿Cree usted que podría establecerse una relación comercial activa con Venezuela?

—Nuestras relaciones comerciales hoy día con Venezuela son muy insignificantes; pero creo que se podrían desarrollar ventajosamente, puesto que nuestras producciones, que son distintas a las de ese país, permitirían un intercambio muy importante de productos. Tuve ocasión de observar que la producción de azúcar iba tomando grandes proporciones, pues varias partidas y aún cargamentos se embarcaban para Inglaterra. Además, el café, el cacao y el arroz se producen en abundancia. Chile, en cambio, podría mandar sus productos: los vinos, por ejemplo, tendrían un mercado muy activo, pues los que se consumen actualmente allí son de pésima calidad.

—Finalmente, señor Clark, ¿lo trae a usted a Chile algún asunto profesional?

—Sí, tengo algunos asuntos que atender acá; pero antes que todo quiero refutar las ideas intencionadas con que se están pervirtiendo el criterio público en la Argentina en lo relacionado con los transandinos. Este es un asunto largo, pero interesantísimo, que convendría tratar despacio.

Habíamos interrumpido ya largo rato al señor Clark en su labor; le agradecimos sus interesantes informaciones y quedamos de volver para una nueva entrevista sobre el importante tema insinuado.

Recepción en honor del señor Clark

Una manifestación bien concreta de las simpatías de que goza el señor Clark en nuestra sociedad ha sido la recepción que se le ofreció ayer tarde en los salones del Instituto de Ingenieros con motivo de su regreso al país.

Esta recepción constituyó una delicada atención para el distinguido profesional, manifestándosele en forma cordial el aprecio y simpatía con que se considera su actuación emprendedora e inteligente en las diversas obras públicas que han recibido su impulso.

A esta recepción asistieron el presidentee del Instituto, don Francisco Mardones; el vice-presidente, señor Camilo Donoso; el Subsecretario del Ministerio de Obras Públicas, don Luis Schmidt; el Director General de Obras Públicas, don Guillermo Illanes; el ex-Director de los Ferrocarriles, don Alejandro Guzmán; el diputado don Wenceslao Sierra, el Decano de la Facultad de Matemáticas, señor Teodoro Schmidt; el Director de la Escuela de Ingeniería, don Gustavo Lira; el Director de la Escuela de Artes y Oficios, don Ramón Montero; el gerente del Ferrocarril Transandino, Mr. I. H. White; los ingenieros señores Francisco J. Prado, Leonardo Lira, Servando Oyaneder, Jorge Torres, Alfredo Lea Plaza, Carlos Schneider, Enrique Palma, Guillermo Agüero, Heriberto Urzúa, Darío Sánchez, Hernán del Río, Manuel Almeida, M. Ibarra, Alberto Espina y muchos otros cuyos nombres se nos escapan.

$140 TERNOS DE CASIMIR
OFRECE
SASTRERIA RETAMALES
MONEDA 1011, ESQUINA AHUMADA

LATAS TE TELEFONO INGLES N.o 472
TE U-K TE
M. CAPURRO SANTO DOMINGO y TEATINOS TE PAQUETES

LA CONVENCION ESTUDIANTIL

SE VERIFICARA EL 12 DE JUNIO PROXIMO

Forma en que han quedado concebidos el cuestionario y las bases

La inscripción de convencionales y la presentación de conclusiones

Como ya ha informado ampliamente nuestro diario, la Federación de Estudiantes de Chile ha convocado a una Convención Estudiantil que se verificará en esta capital el 12 de Junio venidero y en la cual participarán los estudiantes de Santiago y de provincias.

Con la cercanía de la fecha fijada para su realización ha venido aumentando el entusiasmo y el interés en dar forma definida a los ideales de las instituciones estudiantiles del país, y en fijar las normas que encauzarán sus actividades.

Para ser convencional o sea para tener derecho a voz y voto, en las sesiones que celebre la Convención, así como para presentar a ella conclusiones, se requiere inscribirse en los registros que con tal objeto tienen a la disposición de sus socios los Centros respectivos o en los que lleva la Comisión organizadora que funciona diariamente en el Club de Estudiantes, Ahumada 73, de 7 a 8 y de 9 y media a 11 de la noche.

Para concurrir a las sesiones de la Convención, lo mismo que para tomar parte en las deliberaciones y resoluciones de ella, hay necesidad de ser convencional. Las inscripciones se admiten hasta el 30 del mes en curso.

Las conclusiones consistirán, como se ha dicho, en declaraciones de principios que pueden recaer sobre los temas consignados en el cuestionario o sobre otros de índole semejante. No hay necesidad, pues, de presentar estudios o trabajos extensos, sino de exponer ideas por escrito, concisamente, con el propósito aludido; estos proyectos de conclusiones deberán ser remitidos bajo firma a la comisión organizadora, antes del 30 del presente.

El cuestionario ha quedado definitivamente concebido en la siguiente forma: 1) Principios fundamentales que deben informar la acción de la Federación de Estudiantes de Chile; 2) Orientaciones internacionales de la actividad estudiantil. Normas de acción; 3) Los estudiantes frente al problema social. Cuáles deben ser sus aspiraciones ante la aplicación a la vida colectiva de los postulados de libertad, igualdad y fraternidad. Principios derivados de la consideración del problema obrero en sus aspectos económico y moral. Normas de acción; 4) Orientaciones generales de la enseñanza. Finalidades de la enseñanza primaria, secundaria, universitaria y especial. Acción de los estudiantes en pro del mejoramiento de la enseñanza; 5) Organización de la colectividad estudiantil; 6) Objetivos que debe perseguir la Federación respecto de sus asociados y medios de realizarlos.

La Convención será amplia. Los convencionales irán a la asamblea sin investir la representación de la institución a que pertenezcan. Así tendrán igual acogida en la Convención todas las ideas: su rango lo determinará no el hecho de ser éstas la palabra oficial de los Centros, sino el valor que en sí mismas representen.

Las instituciones concurrentes acreditarán, en cambio, un delegado ante la Convención que podrá ser o el presidente respectivo o uno de los socios de aquellos a quien se confiera este cargo. Estos delegados más cinco convencionales que en su reunión preparatoria elegirá la Convención, formarán la Comisión informante, cuyo cometido será hacer un estudio de las diversas conclusiones que sobre cada materia en debate se presenten y elaborar un informe acerca del cual se pronunciará la asamblea. Integrará esta comisión el Presidente de la Federación de Estudiantes de Chile.

LA SOCIEDAD EXPLOTADORA DE CAYLLOMA

Sobre una falsa información

"El Diario Ilustrado" en su edición de ayer dió cabida en sus columnas a una información sobre una supuesta estafa cometida en la Sociedad Explotadora de Caylloma Consolidada.

Esta información ha originado el siguiente desmentido de la Gerencia de esa Sociedad.

"Diario Ilustrado".—Santiago.—
"Directorio en reunión de hoy me pide expresamente desmentir párrafo publicado en su sección Policial, sobre desfalcos hechos por gerente o administrador de esta Sociedad y hace presente que noticias falsas como esas perjudican la honorabilidad de una persona, el crédito de una Compañía y los intereses de numerosos accionistas y que es conveniente que un diario serio no se haga eco de noticias sin tomar informaciones en las fuentes autorizadas, como son las oficinas de la Compañía en Santiago y en Valparaíso.—**A. Edwards** Gerente de la Sociedad Caylloma."

COMISION DE ENSEÑANZA COMERCIAL

La reunión de ayer

La Comisión de Enseñanza Comercial se reunió en la tarde de ayer en el Ministerio de Instrucción, con asistencia de los señores Guillermo Subercaseaux, Pedro Aguirre Cerda, Oscar Urzúa, Gustavo Silva Campo, Alberto Bascuñán y del secretario señor Luis Bañados.

Se acordó proponer para que desempeñe en el carácter de interino el cargo de Director del Instituto Comercial de Vallenar, al señor Manue Manríquez Durán, en reemplazo del propietario don Fernando Dahmm, que se encuentra en comisión de estudio.

También se acordó pedir al Gobierno la creación de la asignatura agrícola en el Instituto Comercial de San Carlos, llamando a concurso para el nombramiento de la persona que ha de servirla. Fué propuesto para que desempeñe interinamente el cargo de profesor de esa cátedra, el señor Reinaldo Quiroga.

Curso rápido de preceptoras

El Ministerio de Instrucción Pública decretó hace algún tiempo la creación de un curso rápido de preceptoras en Santiago.

Dicho curso funcionará en la Escuela Normal de Preceptoras de Santiago, y su duración será de 18 meses.

Las 30 alumnas que tendrán cabida en dicho establecimiento han sido propuestas ya por la Inspección General de Instrucción Primaria.

Se nos pide informar que en breve empezarán las clases.

Ley de residencia

Expulsión de un anarquista

Ha sido decretada la expulsión de Nicolás Buturra, anarquista peruano.

CENTENARIO DE MAGALLANES

Se erigirá un monumento al descubridor del Estrecho. — Reunión de la Comisión de fiestas

En la tarde de ayer se reunió en las oficinas del Ministerio de Relaciones la comisión encargada de preparar las fiestas con que se celebrará en Noviembre próximo el Cuarto Centenario del descubrimiento del Estrecho de Magallanes.

La comisión continuó estudiando el programa de festejos, el cual se encuentra bastante avanzado.

Se acordó enviar una comunicación telegráfica al Gobirno de S. M. el Rey de España, a fin de ponerse de acuerdo con él, respecto a la fecha en que ha de arribar a nuestro país la Embajada especial que representará a dicho Gobierno en las fiestas del Centenario de Magallanes.

En la próxima reunión, que se celebrará a fines de la semana venidera, se fijará la fecha en que se inaugurará en Punta Arenas el monumento a don Hernando de Magallanes.

La ampolleta EDISON, con su hermosa luz, da a to tinte de elegancia que la ha hecho la favorita del hogar.
INTERNATIONAL MACHINERY C
MORANDE 520 :-: TELEFONO 1191-1193

LA SITUACION OBRERA EN LAS MINAS DE CARBON

LO QUE HA OCURRIDO EN EL MINERAL DE MAFIL

Solución de las últimas dificultades

Con motivo de los últimos movimientos huelguistas habidos en los establecimientos mineros de Máfil, dimos cuenta que el secretario general de la Junta Ejecutiva de la Federación Obrera de Chile, se había acercado al Ministro de Industria, señor Malaquías Concha, a exponerle los orígenes del movimiento. Dijimos que el secretario había solicitado del Ministro extendiera las órdenes del caso a fin de dar facilidades a los obreros de esa región para que pudieran trasladarse a Concepción, ya que su permanencia en las usinas de Máfil, se hacía imposible, en vista de que los patrones se negaban a aceptar nuevamente a los huelguistas.

El presidente de la Sociedad Minera de Máfil, con quien hemos tenido oportunidad de conversar acerca de este asunto, nos ha manifestado que la huelga se produjo en esos establecimientos el día 26 de Abril último y que en la comunicación que dirigió al Ministerio del Interior, el 29 del mismo mes, dando cuenta de lo ocurrido, hizo presente que el día anterior había dado instrucciones terminantes a la Administración en Máfil de declarar a los obreros que el Directorio de la Sociedad acataría las resoluciones que adoptara el árbitro nombrado para dirimir las discordias suscitadas en los establecimien ta, Coronel, Curanilahue, la condición de que los volvieran inmediatamen bajo.

Nos agrega que a pe berse fijado un aviso en tido en los establecim Máfil, los obreros no volver al trabajo y se ron en huelga hasta el

Termina manifestando rece de verdad la afirm que la Administración h sado a algunos operari todos los que abandonar bajo lo hicieron por prop tad, y en parte, por q ciedad no tenía trabaj dose previsto que debía se la explotación de un minas para comenzar po la de una mina nueva ta.

Según noticias llegad tarde de ayer al Mini Interior, han quedado las últimas dificultades entre algunos obreros y mos de las minas de Lo

Las informaciones dic dos los obreros han vue nudar sus faenas.

Viaje estudianti

Hoy parten a Valparaís tudiantes de medi

En un tren especial q a las 5 A. M., se dirig Valparaíso los estudiant

En el vecino puerto, l dicina y los de farmaci sitarios visitarán algunos cimientos públicos y los les y asilos.

Regresarán a Santiago tren especial que llegar 10 de la noche.

FILTROS "PECALVE
Acabamos de recibir
TODOS LOS MODELOS
PIDANSE CATALOG
Raab, Bel y Cía.
ESTADO 23

¡LLEGO!
EL CUELLO TAPABOCAS
"PRACTIK"
Ultima novedad europea
Por ser de gran adaptabilidad, interesa a SEÑORAS y CABALLEROS que les agrade vestir bien, con comodidad y gusto.
Es también el abrigo preferido por aviadores, alpinistas, ciclistas, automovilistas, etc., etc.
Unico punto de venta en Santiago
CASA TRIAS
Ofrecemos nuevamente un gran surtido en paraguas, bufandas de lana y seda, camisas, calcetines, corbatas y ropa interior de lana y algodón afranelado para SEÑORAS, CABALLEROS y NIÑOS.
A precios sin competencia
PUENTE 551
Junto al Correo Central

CORREAS de SUELA y BALATA
De las conocidas marcas
"GLENCOVE" - "OCTOPUS" - "DUXBAK" - "RUBLATA"
Maquinas "CLIPPER" para unir correas
Acabamos de recibir nuevas partidas, pídanos precios y datos ahora
INTERNATIONAL MACHINERY Co. - Morandé 530

LA REGLAMENTACION DE LAS REUNIONES PUBLICAS

ALCANCE DEL DECRETO DEL MINISTRO DEL INTERIOR

No se coartan las libertades individuales sino que se asegura el orden público en provecho de los propios ciudadanos

El señor Montenegro estima que el decreto no debe derogarse

Hace algún tiempo, el Ministro del Interior dictó un decreto que reglamentaba las reuniones públicas.

Establece dicho decreto que, para efectuar tales reuniones, fuera de ciertos sitios de la ciudad, es necesario un aviso previo a la Intendencia con 24 horas de plazo.

Los obreros han considerado que esto significa un desmedro al derecho de reunión sin permiso previo que garantiza nuestra Carta Fundamental, y al efecto, nombraron, hace poco, una comisión que se acercó al Ministro del Interior, con el objeto de solicitar la derogación del decreto en referencia.

Posteriormente, las manifestaciones populares que origina la lucha presidencial han dado margen a que la aplicación del decreto sobre las reuniones públicas presente algunas dificultades.

Muchas veces se organizan espontáneamente, por cualquier incidente político, desfiles de adhesión o de protesta a determinada entidad en lucha, viéndose la policía en situación difícil, pues debe dispersar a los manifestantes, a fin de dar cumplimiento a las disposiciones que le impone el decreto sobre reuniones públicas.

Con el objeto de conocer la opinión del Ministro del Interior, señor Pedro N. Montenegro, sobre la materia que nos ocupa, ayer solicitamos de él una entrevista.

En contestación a nuestra pregunta sobre el alcance legal del decreto, el señor Montenegro nos dijo:

—El único alcance que tiene, a mi modo de ver, aquella disposición dictada por mi antecesor, el señor José Florencio Valdés C., es el de resguardar convenientemente el orden público.

No se trata de ningún menoscabo a las libertades individuales: es una medida que viene a llenar una necesidad para la propia conveniencia de los ciudadanos.

En época anterior a la dictación de ese decreto, sucedía muchas veces que se organizaban de improviso manifestaciones populares, ya sea de índole política o de cualquier otro orden. La policía, avisada tardíamente, se encontraba en serias dificultades para intervenir en el caso de que aquel desfile provocara situaciones molestas.

Así, en las elecciones presidenciales pasadas, continuamente se promovían incidentes callejeros entre manifestantes de distintos bandos, desfiles de protesta a altas horas de la noche frente a la casa-habitación de los políticos de determinada filiación, y otras incidencias, cuya aceptación por parte de las autoridades y en provecho de los propios habitantes de la ciudad, no era posible.

Dictado el decreto que regulariza estas manifestaciones de modo que ellas puedan realizarse sin aviso previo en ciertos sitios de la ciudad: el Parque Cousiño, la Alameda de las Delicias y otros lugares, y con el aviso a las autoridades, en cualquiera parte de la capital, el orden público queda convenientemente resguardado sin que ello signifique un atropello de la libertad individual.

La policía podrá así actuar en forma discreta y eficaz, si su acción es necesaria.

Ahora, como el decreto, les repito, no tiene otro alcance que el que anteriormente queda indicado, el plazo de 24 horas que fija la ley para el aviso a la Intendencia, puede acortarse cuando la manifestación pública no obedece a una preparación premeditada. Se requiere únicamente que las autoridades alcancen a disponer de un plazo prudencial antes de la realización del mitin.

Por estas consideraciones, termina diciéndonos el señor Montenegro, estimo que el decreto no debe derogarse, y así se lo manifesté a la comisión obrera que solicitó del Ministerio aquel objetivo.

CONGRESO INTERNACIONAL AMERICANO

DE HISTORIA Y GEOGRAFIA

INVITACION AL GOBIERNO DE CHILE

El Gobierno del Brasil ha invitado al de Chile al Congreso Internacional Americano de Historia y Geografía que se celebrará en Río de Janeiro en Setiembre de [illegible]

Conservatorio Nacional de Música

Construcción de un edificio propio

Son del dominio público las gestiones que han venido tramitándose a fin de dotar al Conservatorio Nacional de Música de un local apropiado al número creciente de sus alumnos y a las comodidades que necesita para desarrollar una labor eficiente.

Hace días la Junta de Vigilancia del Conservatorio Nacional de Música, envió una nota al Ministerio de Industria y Obras Públicas solicitando se reserven los terrenos fiscales necesarios a fin de construir en ellos un edificio para el establecimiento.

El Ministerio solicitó informe del Director General de Obras Públicas y este funcionario después de estudiar el asunto, ha enviado una nota a la presidenta de la Junta de Vigilancia del Conservatorio; en la que le manifiesta que a fin de coadyuvar a los propósitos de la Junta ha encomendado al arquitecto señor Gustavo Mouncke- la tarea de proceder a los estudios preliminares que han de servir de base a la construcción.

El servicio ferroviario

Perturbaciones en la industria nacional

En la última sesión celebrada por el Consejo de la Sociedad de Fomento Fabril, se dió cuenta de una presentación de las Fábricas Unidas de Catres, en la que llaman la atención de la Sociedad hacia el grave problema que para las industriales del país significa la imposibilidad de transportar por ferrocarril las materias primas para las diferentes industrias, debido a la suspensión de trenes con motivo de la falta de carros.

Agrega que si esta situación llegara a prolongarse, muchas fábricas se verán en la necesidad de paralizar sus faenas, dejando sin ocupación, aunque sea transitoriamente, a una cantidad considerable de operarios.

El Consejo acordó dirigir una comunicación al Ministerio de Industria, haciéndole presente la difícil situación de las industrias originada por la escasez de materia prima que no puede transportarse por los ferrocarriles, e indicándole, a la vez, la conveniencia de que después de los cereales y el carbón, se de preferencia en el acarreo a las materias primas y en último término a los productos manufacturados.

Como la Empresa de los Ferrocarriles del Estado no cuenta con equipo suficiente, se acordó representar también al señor Ministro la necesidad de que dicha Empresa procure proveerse de equipo con tiempo y paulatinamente en las fábricas nacionales, ya que hay en el país fundiciones que estarían en condiciones de fabricarlo si con [illegible] para ello con un plazo pru-

NUNCA SE PIERDE la salud tan pronto
que como cuando se toman gra-
des precauciones por conservarla. No es dif-
guardar en todo un término medio justo si se recuerda
que las fuerzas eliminatorias naturales, requieren a
veces ayuda.
LAS PILDORAS INDIANAS VEGETALES DE WRIGHT
facilitan la acción de la naturaleza porque son
a la vez que laxantes. Además son correctivos de los
males del estómago.
☞ Pida la cajita con el envase
amarillo, en cualquier botica.
WRIGHT'S
INDIAN VEGETABLE PILL CO., INC.
372 Pearl St., N.Y.- E.U.A.
Casa Fundada en 1837

NOMBRAMIENTOS DIPLOMATICOS

No se proveerán los puestos vacantes sino después de las próximas elecciones

Como se sabe, se encuentran vacantes los cargos de Ministros Plenipotenciarios de nuestro país en Argentina y en Cuba, por renuncia de los señores Emiliano Figueroa Larraín y Fidel Muñoz Rodríguez, que los servían.

La demora en nombrar a las personas que han de representar a nuestro país en dichas Repúblicas, se debe, según se nos informa, a que el Gobierno abriga el propósito de no llenar estas vacantes sino una vez que se hayan verificado las próximas elecciones presidenciales.

Reglamento de Caminos

Informe de la comisión gubernativa

Ha sido informado por la comisión nombrada por el Gobierno el Reglamento de Caminos.

En la presente semana se dictará el decreto respectivo para ponerlo en vigencia.

El incendio de ayer

Varias propiedades destruídas

A las 3.45 de la madrugada de ayer, se produjo un incendio en la calle Maule número 1044, casa habitada por doña Raquel Varela Ramírez.

El fuego tuvo su origen en la inflamación de un anafe.

Tomó grandes proporciones desde el principio, abarcando varias de las otras casas colindantes a la habitada por la familia Varela..

Quedaron totalmente destruídas por la acción de las llamas, las casas número 1042, ocupada por doña Cristina Alonso González; 1046 habitada por doña Sara Silva González; 1048 por don Reginaldo Negrete Ramírez y 1052 por don Lúcas Grendi Casanueva.

A la alrma de incendio, acudieron al sitio del suceso varias Compañías, las que tuvieron que desarollar una ardua labor, dado el incremento que había tomado el fuego.

El edificio incendiado era de propiedad de don Juan López V., y tiene un seguro por valor de 140 mil pesos.

De este incendio se dió cuenta ayer al Juzgado de turno, quien inició la instrucción del sumario respectivo.

Industrias noruegas

DATOS ENVIADOS POR EL ENCARGADO DE NEGOCIOS DE CHILE

El Encargado de Negocios de Chile en Noruega, señor Guillermo Mundt, ha enviado una comunicación a la Sociedad de Fomento Fabril, en la que ampliando su informe anterior acerca del nuevo material de construcción llamado "Kronsten", que se está elaborando en Noruega con materias primas exclusivamente escandinavas, producto de gran resistencia al fuego y que puede ser acepillado, cortado y clavado como la madera, manifiesta que se trata de un producto escandinavo, cuya patente es secreta, registrada solamente este año en Escandinavia.

La producción actual de la fábrica que se organizó con un capital de 700,000 coronas, es alrededor de cincuenta toneladas diarias, pero se espera pronto subirla a doscientas; la materia prima principal es un carbonato de cal llamado "Bleke" que se encuentra allá en lagos a suelo calcáreo.

Agrega que la empresa es apoyada por un Banco, y los interesados en Chile que lo deseen, pueden obtener licencias para usar la patente como también para adquirir las máquinas para la elaboración del producto, que son de fabricación noruega.

Manifiesta, por último, que la Legación tendría el mayor placer en encargarse de atender los pedidos que le formulen los interesados.

FIESTAS Y BAILES

Ya se nos aproximan las grandes y conmemorativas fiestas patrias, coloniales y estudiantiles, entre otras de importancia tenemos las siguientes: El 14 de Julio, el 1.o de Agosto, el 18 y 20 de Septiembre, el 12 y 21 de Octubre y otras. Todas estas fiestas son siempre celebradas con grandes bailes sociales, para lo que conviene prepararse con tiempo para no hacer un papel deslucido. Profesor práctico y de más actualidad en Santiago, **M. Aguilar.** — Egaña 570 (entre San Isidro y Carmen).

22-M

Impuesto sobre valores mobiliarios

Forma en que deberán pagarlo las Sociedades Anónimas

El Ministerio de Hacienda ha expedido un decreto estableciendo que las Sociedades Anónimas nacionales afectas al impuesto sobre valores mobiliarios, establecido en la ley N.o 3,091, de 5 de Abril de 1916, deberán pagar dicho impuesto desde el semestre calendario siguiente al de la fecha del decreto supremo que las haya declarado legalmente instalada; que las Sociedades Anónimas extranjeras están obligadas a pagar este mismo impuesto, desde el semestre calendario siguiente al de la fecha del decreto supremo que las haya autorizado para establecer agencias en Chile; que las Sociedades en comandita por acciones, en comanditas simples o colectivas, tanto nacionales como extranjeras, pagarán la contribución desde el semestre siguiente al de la fecha de la escritura de constitución o de la protocolización respectiva.

Dicho impuesto deberá pagarse por semestres anticipados en las primeras quincenas de los meses de Febrero y Agosto, de cada año. Además, establece el citado decreto que, para liquidar el impuesto que deben pagar las Sociedades en comandita, cuyos capitales estén constituídos en moneda extranjera, se reducirán a moneda nacional en billetes.

La comisión tasadora de valores mobiliarios, cotizará su moneda nacional en billetes, las acciones de todas las Sociedades Anónimas, tomando como base las operaciones realizadas durante los meses de Octubre, Noviembre, Mayo y Junio en las ruedas públicas de la Bolsa de Comercio.

Las avaluaciones se harán antes del 5 de Enero y el 5 de Julio de cada año y deberán publicarse en un diario de la localidad.

Juzgado de Tocopilla

La Corte de Apelaciones de Iquique ha acordado prorrogar por 15 días la visita que el Ministro señor Sepúlveda practica en el Juzgado de Tocopilla.

Creación de Institutos Comerciales e Industriales

Propósitos del Gobierno

Se nos informa que el Gobierno prepara un proyecto sobre creación de Institutos Comerciales e Industriales en Valdivia, Temuco y Punta Arenas.

Dicho poyecto sería enviado al Congreso en los primeros días de Junio próximo.

Ley de Accidentes del Trabajo

El Ministerio de Industria ha resuelto la publicación de una cartilla sobre la Ley de Accidentes del Trabajo, a fin de dar a conocer a los obreros los beneficios de la ley.

Instrucción obligatoria

Reanudación de una campaña

Con motivo de la próxima apertura del período ordinario de sesiones del Congreso Nacional, el Comité Unido Pro-Educación Primaria Obligatoria ha acordado activar sus trabajos para lo cual el señor presidente don Carlos Fernández Peña encarece a todas las personas que componen el Comité Unido, se sirvan concurrir el Martes de la próxima semana a una sesión que se verificará en el local de la Asociación de Educación Nacional, con el objeto de formar el plan de trabajo que deberá desarrollar para conseguir la dictación de esta ley.

La sesión se verificará a las seis y media de la tarde. Bandera N.o 575 altos. Oficina N.o 27.

Se ruega a las personas miembros del Magisterio que no pertenezcan al Comité Unido y que deseen participar en esta campaña, se sirvan concurrir a esta sesión.

Concurso Nacional de Aves Ponedoras

Reparto de certificados a los dueños de las gallinas premiadas. — Remate de aves

El Domingo próximo a las 2 de la tarde se procederá a repartir los certificados a las personas que presentaron aves al primer concurso de aves de postura. Asistirán a este acto el señor Ministro de Industria y Obras Públicas, don Malaquías Concha; el Director General de los Servicios Agrícolas, don Francisco Rojas Huneeus, la mesa directiva y miembros de la Sociedad Avícola Chilena.

Los dueños de las aves que obtuvieron una postura de más de 150 huevos han resuelto rematarlas el Domingo próximo en el local del Concurso.

Cartas de ciudadanía

El Gobierno ha concedido cartas de ciudadanía a las siguientes personas:

Don Andrés Koening Marzanverler, de nacionalidad austriaca, residente en Santiago; don Germán Voigt Beiser, y doña Isabel Beemke de Voigt, ambos de nacionalidad alemana, residentes en esta capital.

Defunciones

Mayo, 20. — Julio Rodríguez, de un año; Miguel Córdova, de 80; Enrique Muñoz, de 58; Genara Vargas, de 58; Fidela Becerra, de 36; Javiera Salinas, de 50; María Rojas, de 63; Ana Morales, de 7; Teresa Pérez, de 16; Uberlinda Hernández, de 53; María Villegas, de 30; Ester Morales, de 25; Miguel Silva, de 45; Santos Alcaínos, de 46; José Goyenechea, de 74; Aurora Araya, de 39; y siete menores de un año.

EDUCACION

LA VISITADORA DE LICEOS. —El Consejo de Instrucción le otorga el título de profesora de Estado. —En la relación sobre la sesión del Consejo de Instrucción Pública, celebrada el Lunes 17 del presente, dícese que recibió el título de profesora de Estado, la Visitadora de los Liceos de Niñas de la República, doña Guillermina de Froemel.

En la solicitud, que la señora Froemel elevó al Rector de la Universidad, se expresó acerca de los motivos de su petición en los términos siguientes: "Considerándose el hecho de que yo ocupo el puesto dirigente de la instrucción secundaria de la mujer en Chile, y que, por lo tanto, no aspiro al mencionado título por el deseo de obtener ascenso alguno ni para mejorar de renta, debo decir que los motivos, que me inducen a hacer la petición respectiva, son de índole meramente moral y consisten: 1.o en el deseo que abrigo de infundir en el numeroso personal de mi dependencia el respeto a los títulos, llamados a exteriorizar la profesión a la cual se ha dedicado cada uno de ellos; y 2.o de estimular a este mismo personal a que no se contente con ocupar un empleo y ganar una renta, sino que todos y cada uno aspire a obtener la verdadera preparación **legalmente documentada** para su oficio".

En seguida, la señora Froemel expone y comprueba la preparación pedagógica adquirida, y los servicios prestados en la instrucción. De su larga y extraordinaria hoja de servicios, citaremos la creación de cuatro establecimientos de instrucción normal y secundaria, la dirección de tres Liceos de Niñas durante diez años y la creación, organización y dirección exclusiva de la oficina que actualmente tiene a su cargo y que, en los nueve años de existencia, tomó un desarrollo sorprendente. Durante los 44 años transcurrido desde el 7 de Septiembre de 1877, en que la señora Froemel obtuvo su primer nombramiento fiscal para la enseñanza, ha servido con invencible entusiasmo sus ideales pedagógicos, ha escrito obras y desempeñado muchas comisiones del Gobierno sin desfallecer en el deseo de servir a la instrucción pública.

La señora Froemel tiene carta de ciudadanía chilena desde el 18 de Diciembre de 1897, y hoy tiene el título con que la Universidad de Chile honra a los pedagogos y que le ha querido otorgar en vista de su preparación sobresaliente y sus servicios que, bien se puede decir, comprometen la gratitud nacional.

La Memoria, que presentó la señora Froemel, versa sobre "La Instrucción Secundaria de la Mujer en la República de Chile" y se compone de un estudio histórico, una crítica de la situación actual y de las aspiraciones para el porvenir de esta rama de la educación nacional. —**J. P.**

CURSO DE TAQUIGRAFIA. — Desde el Sábado 22 estará abierta en el Liceo de Aplicación la matrícula para el curso libre y nocturno de Taquigrafía que funcionará bajo la dirección del ex-profesor de la Federación Taquigráfica de Chile, señor Leopoldo Peña Labbé. Este curso será mixto y las clases empezarán el 11 de Junio próximo. Otros datos pueden consultarse en el mismo establecimiento. San Miguel N.o 29, diariamente, de 9 a 10 P. M.

El curso durará cinco meses.

Remedio

Contra:

Tos — Jarabe Codeina y Tolú (Tolocodinol)

Desgaste nerviosos Anemia — Jarabe Glicerofosfato de cal (Glicerofosfol) — Jarabe Sesquibromura de fierro (Sesquibromol)

Afecciones pulmonares — Jarabe Clorhidrofosfato de cal guayacolado (Clorofosfol guayacolado)

18 M.C.R.

Laboratorio Daube

5/20)

VIDA ESTUDIANTIL

ESTUDIANTES A ESTADOS UNIDOS. — El Gobierno ha resuelto el envío a Estados Unidos de dos estudiantes de electrotecnia y química, a fin de que perfeccionen sus conocimientos en estos ramos.

Los aspirantes pueden presentarse a la Universidad de Chile, antes del 15 de Junio, donde deberán acreditar su competencia.

FEDERACION DE ESTUDIANTES DE CHILE. — Mañana Sábado a las 9.15 P. M., celebrará sesión extraordinaria el Directorio de esta institución con el objeto de aprobar los poderes de los nuevos delegados.

El próximo Lunes a las 9.15 P. M., se verificará la reunión de presentación de candidatos y el Miércoles se elegirá el presidente.

EN EL LICEO VALENTIN LETELIER.— La fiesta del libro. — Ayer tuvo lugar en este establecimiento la "Fiesta del Libro", que todos los años se celebra el 2 de Mayo. Fué presidida por el Rector del Establecimiento, don Rubén Guevara. Los profesores Fernández Peña y Belisario Prats dirigieron a los alumnos entusiastas discursos, que merecieron muchos aplausos. Hablaron también tres alumnos, los que recitaron alegres monólogos. El himno del Liceo fué cantado por un grupo de alumnos del mismo establecimiento. Los libros recogidos alcanzaron a más de cuatrocientos volúmenes. Cuenta ya la biblioteca de este liceo con más de seis mil volúmenes. Esta biblioteca se abre para el público las noches de ols Lunes, Miércoles y Viernes, durante dos horas.

ACADEMIA LITERARIO-MUSICAL "M. L. AMUNATEGUI".— En su última sesión esta academia eligió el siguiente directorio:

Presidente, don Clemente Canales; 1.er vice-presidente, don Alberto Cumplido; 2.o vice-presidente, don Simón Cumplido; secretario, don Miguel Berr K.; prosecretario, don Isaías Maturana M.; tesorero, don Samuel Dimitstein G.

Se acordó dar un voto de aplauso al directorio que termina sus funciones y celebrar una sesión solemne para proclamar el nuevo directorio.

FEDERACION DE ESTUDIANTES DE INSTRUCCION SECUNDARIA.— Convención estudiantil. — Se pone en conocimiento de los asociados que deseen presentar trabajos a la Convención, pueden enviarlos al presidente, casilla número 2166. Además, serán atendidos directamente en Ahumada 73, de 4 a 6 P. M., por el señor Manuel Oñat.

—Cítase a los delegados ante la Convención para el Sábado 22 a las 4 1|2 P. M., en "El Diario Ilustrado".

CENTRO DE ESTUDIANTES DE LA ESCUELA DE ARTES Y OFICIOS.— Ha sido elegido el siguiente directorio que regirá los destinos de esta institución durante el período de 1920-1921:

Presidente, señor Humberto Silva P.; vice-presidente, señor Renato del Río; secretarios: señores Prat Palma y Ricardo Martín; tesorero, señor Pedro Mejías G.; pro-tesorero, señor Carlos Gray.

Representante ante la Federación de Estudiantes: señor Héctor Cabezas.

CIRCULO DE ARTES Y LETRAS "CARLOS PEZOA VELIZ". —El próximo Domingo 23 se efectuará una asamblea de socios de este nuevo Centro en los salones de "El Diario Ilustrado" a las 3 de la tarde Se recomienda encarecidamente la asistencia general de los miembros del Directorio y socios del Círculo, especialmente a los señores Germán Moncada, Rosamel del Valle, Alejandro Guerrero, Fenelón Arce, Enrique González, Urbano Donoso, Juan Florit, Armando Nievas y señorita Marta Donoso, que están inscritos en tabla para dar lectura a sus trabajos literarios.

CENTRO ESTUDIANTIL "IGNACIO DOMEYKO". — La matrícula para la Escuela Nocturna para obreros se atiende diariamente de 8 1|2 a 10 P. M., en su local Molina 640.

La matrícula de los cursos especiales de Contabilidad e Inglés se cierra hoy, pues las clases de estos cursos empezarán la próxima semana. La matrícula del curso de Taquigrafía a cargo del socio señor Carlos Bizzo continuará abierta.

Biblioteca. — La biblioteca pública de este Centro se atiende todos los días de 8 1|2 a 10 P. M.

—Cítase a sesión de Directorio para hoy Jueves 20 a las 9 P. M.

CENTRO DE ESTUDIANTES DE RANCAGUA. —Celebró asamblea general este Centro y acordó:

1.o Nombrar una comisión receptora de sufragios compuesta por los señores: Carlos Ubeda, Jorge Rosende y Carlos Ramírez, para la elección del nuevo directorio.

2.o No cobrar en adelante las cuotas correspondientes a los meses de Enero, Febrero y Marzo.

3.o Subir la cuota a $ 0.60 para los estudiantes de humanidades y a $ 1.00 para los universitarios.

4.o Se dió cuenta de haber sido aceptados por el directorio como socios activos a los señores: Gastón Ramírez, Zenón Ramírez, Jorge Fernández, Eugenio Montes, Justo Figueroa, Luis Johnson, Rigoberto Espínola, Alejandro Piraíno, Rodelindo 2.o Espínola, Carlos Ubeda, Carlos Ortega y Osvaldo de la Fuente.

CITACIONES:

Centro Estudiantes de Coquimbo.— El Lunes 24 a las 9.30 de la noche, se verificará en el Club de Estudiantes, Ahumada 73, entre Moneda y Alameda, la elección del Directorio de este Centro.

Tomarán parte en ella, únicamente los socios.

Los que aún no hayan firmado los registros pueden hacerlo hoy de 1.30 a 3 P. M., en Rosas 1165, donde serán atendidos por el señor I. Pinto Durán.

Centro Estudiantil "Liceo Nocturno Federico Hanssen".— Se cita al Directorio y Cuerpo de Delegados de los cursos a una reunión para mañana Sábado a las 9 y media P. M.

CUESTIONES LOCALES

MUNICIPALIDAD.— Por falta de número, ayer no celebró sesión ordinaria la Municipalidad.

A la hora de la sesión, se encontraban en la sala los regidores señores Phillips, del Campo, Talavera y Osorio.

Los señores regidores se dirigieron en seguida a conferenciar con el señor Intendente de la Provincia.

VISITA DE INSPECCION.—En la mañana de ayer, el 1.er Alcalde señor Larraín hizo una visita a los Talleres Municipales.

Lo acompañó el Jefe de la Inspección de Higiene y Salubridad, Dr. José Luis Meléndez.

A LA CASA DE ORATES.—La Intendencia remitió ayer a la Casa de Orates, a seis personas de ambos sexos con sus facultades mentales perturbadas.

EL TIFO EXANTEMATICO. — El siguiente fué el movimiento de enfermos de esta epidemia, que hubo durante el día de ayer en los Hospitales de esta capital.

Existencia anterior, 69.
Entrados, 1.
Dados de alta, 0.
Fallecidos, 0.
Existencia última, 70.

NOTICIAS ADMINISTRATIVAS

VERJA DE CIERRE DEL INSTITUTO AGRONOMICO. — A las propuestas pedidas para la construcción de la verja de cierre y portería, del edificio del Instituto Agronómico, se presentaron los señores Eulogio Carrasco, por 147,444 pesos moneda corriente y Walter Bade y Cía., por 156,200 pesos.

ESCUELA RURAL DE OCOA. — Se han recibido sin observaciones las obras de la Escuela Rural de Ocoa en Quillota.

REPARACIONES. — Se han solicitado 5 mil pesos para conservación del Ministerio de Industria y 8 mil para reparación del Conservatorio Nacional de Música

DESINFECTORIO DE LOS ANDES. — Ha sido informada favorablemente la petición de treinta mil pesos hecha por el gobernador de Los Andes, para la construcción de un edificio para el Desinfectorio.

El presupuesto total de las obras asciende a cien mil pesos.

RECEPCION DE OBRAS. — Se ha nombrado una comisión compuesta del Intendente de Cautín, Director de la Escuela de Arboricultura y Arquitecto señor Héctor Hernández, para que se reciban definitivamente de una parte del edificio de la Escuela Agrícola de Temuco.

AGUA POTABLE DE PEUMO. —Ha sido aceptada la propuesta presentada por don Eliseo Valenzuela, para la ejecución de las obras del servicio de agua potable de Peumo, ascendente a la suma de 115,150 pesos oro de 18 peniques y 92,750 pesos moneda corriente.

DEFENSA CONTRA EL CLARO. — Se ha solicitado el envío de un ingeniero para el estudio de las obras de defensa contra el río Claro, en el local del Campo de Ejercicios del Batallón Zapadores N.o 3.

AGUA POTABLE DE IQUIQUE. —Se ha decretado la inversión de 8 mil pesos, en la Inspección Técnica de las obras de agua potable de Iquique.

EL GOBERNADOR DE MARILUAN. — En la tarde de ayer conferenció con el Ministro del Interior el gobernador de Mariluán, señor Eduardo Sandoval.

INSTITUCIONES DIVERSAS

SOCIEDAD DE EMPLEADOS DE COMERCIO.— Hoy se llevará a cabo la velada y baile social en celebración del aniversario de esta institución. En el programa figuran números de canto, declamación, violín, etc. Después se seguirá un baile a gran orquesta.

Mañana se verificará la sesión solemne a las 3 de la tarde, en cuya reunión se repartirán los diplomas a los socios jubilados y honorarios.

SOCIEDAD AVICOLA CHILENA.— En las últimas reuniones celebradas por esta institución, se han tomado, entre otros, los siguientes acuerdos:

1. Aprobar el informe presentado por los señores Antonio Orrego Barros, Eduardo Castillo, Juan Dagnino, Lorenzo Lobos, Antonio Martí, y J. M. Espínola, sobre las modificaciones que conviene introducir en los Estatutos y Reglamentos sociales, a fin de evitar los inconvenientes que pueden presentarse para obtener la personería jurídica de la Sociedad.

2. Citar a sesión extraordinaria de socios para mañana Sábado 22 del presente, a las 4 P. M., con el objeto de estudiar y aprobar definitivamente las modificaciones expresadas en el acuerdo anterior.

3. Citar la comisión de Comercio, también para mañana Sábado, a las 3 P. M., a fin de que continúe el estudio que está haciendo sobre la organización de una cooperativa avícola patrocinada por la Sociedad, cuyo objeto es que todos los socios puedan comprar y vender, en condiciones garantidas y realmente ventajosas, cuantos elementos y artículos avícolas deseen.

COMUNA DE YUNGAY.— Para hoy Viernes a las 3, en Mapocho 4245, están citados todos los miembros de este comité.

EJERCITO Y ARMADA

LA CALIFICACION DE OFICIALES. — Ayer continúa la reunión de generales. — En el día de ayer continuó la reunión de generales que estudia la calificación de oficiales

Asistieron los generales, señores: Boonen, Altamirano, Marín, Brieba, Hurtado y Contreras y el coronel señor Cabrera, que llegó ayer del norte.

La reunión terminó a las 7 P. M., sin haber dado término a su trabajo.

Mañana, a las 10 A. M., continuará su labor.

COMISION EN EUROPA. — Al capitán don Ernesto Franzani M., se ha designado para que forme parte de la comisión que desepeña actualmente en Europa, el coronel señor Enrique Quiroga R.

ESCUELA TIRO DE ARTILLERIA "EL CULENAR". — Se ha dispuesto que el Inspector de Artillería presida la comisión que debe informar sobre lo relacionado con la instalación de la Escuela de Tiro de Artillería en El Culenar.

DESTINACIONES. — El teniente 1.o don Aquiles Vergara Vicuña, recientemente llegado de Europa, pasará a prestar sus servicios al Batallón de Tren N.o 3, nombrándosele al mismo tempo alumno comandado en la Escuela de Caballería.

—El veterinario 2.o, don Luis Schmidt, pasará a prestar sus servicios al Grupo de Artillería General Escala N.o 2, dejando de pertenecer al Grupo de Artillería Sotomayor N.o 4.

—El veterinario N.o 2, don Francisco González, pasará a prestar sus servicios al Grupo de Artillería Sotomayor N.o 4, dejando de pertener al Grupo de Artillería General Escala N.o 2.

ASCENSOS.—Se ha expedido título de capitán de Ejército, en el arma de infantería, a favor del teniente 1.o don Fernando Chaigneau Puelma.

El expresado capitán pasará a prestar sus servicios al Regimiento de Infantería Pudeto N.o 12, dejando de pertenecer al Departamento del Personal del Ministerio de Guerra.

—El mayor D. Manuel Bulnes Calvo, ha sido ascendido a teniente coronel.

ESTRELLA DE PLATA. — Se ha concedido el uso de la Estrella de Plata, por haber cumplido 20 años de servicios efectivos en el Ejército a los capitanes, señores Luis Jiménez F., y Carlos Rossel Escobar.

MEDALLA AL MERITO. — Se ha concedido la Medalla al Mérito de primera clase al cirujano jefe de la Sanidad Naval de la República Argentina, doctor don Prudencio Plaza.

—La condecoración Al Mérito de 2.a clase se ha concedido al presidente del Comité Pro-Cuartel Punta Arenas, don Francisco Campos, Cónsul de España en Punta Arenas y al Cónsul de Colombia en esa misma ciudad, don Manuel Iglesias.

RETIRO.—Al Teniente Coronel don José Luis Aravena Sánchez se le ha concedido su retiro absoluto del Ejército, con la pensión anual de 8,200 pesos.

El Teniente Coronel Aravena tiene 28 años de servicios en el Ejército y su retiro se debe a una enfermedad incurable que lo aqueja.

—Se le ha concedido su retiro temporal del Ejército al capitán don Juan Alejandro Salinas Adrián, con la pensión anual de 3,635 pesos.

SOBRE MATRIMONIO DE LOS OFICIALES DEL EJERCITO.—Por decreto de Gobierno, de fecha reciente, se ha introducido entre otras, la siguiente modificación al Reglamento de calificación y empleo de oficiales del Ejército N.o 3 y que dice relación con el matrimonio de los oficiales del Ejército.

Dice así:

"Para obtener permiso para contraer matrimonio, deben acompañarse los documentos siguientes: El certificado de nacimiento de la contrayente y el consentimiento paterno de ésta, siempre que sea menor de edad, ambos documentos legalizados y en debida forma; informe de la autoridad del pueblo de la residencia de la contrayente, por el que se hará constar sus buenas costumbres.

Concedido el permiso y una vez efectuado el matrimonio, el oficial lo comunicará, acompañando el comprobante correspondiente, por conducto regular, al Ministerio de Guerra (Departamento del Personal).

Igual comunicación harán los oficiales que enviuden, indicando en este caso si quedan con o sin hijos.

Para que los tenientes puedan obtener licencia suprema para contraer matrimonio, deberán acreditar de una manera fehaciente que, verificado su enlace, poseerán una renta equivalente al sueldo asignado al empleo de capitán, acreditando la efectividad de dicha renta en algunas de las formas que a continuación se expresan:

1. Con un certificado de haber depositado en alguna de las tesorerías fiscales de la República una suma en bonos de la Caja Hipotecaria o de algún Banco del país que produzca la renta suficiente para ese efecto.

2. Con la escritura de constitución de algún censo o de alguna obligación hipotecaria a favor del oficial recurrente por la misma suma.

3. Con el título de propiedad de un bien raíz que produzca igual renta a la señalada anteriormente, debiendo los futuros esposos estar en posesión de dicho título, por lo menos, seis meses antes de iniciar la petición correspondiente.

Tanto las obligaciones de depósito, como las hipotecarias censuarias que se constituyen para este efecto, no podrán ser canceladas hasta que el oficial contrayente ascienda al grado de capitán. Durante igual tiempo no podrán ser enajenadas las propiedades raíces que queden afectas al cumplimiento de las obligaciones enunciadas."

NOMBRAMIENTOS DE CADETES DE LA ESCUELA MILITAR. —Se han nombrado cadetes supernumerarios de la Escuela Militar a los jóvenes Alfonso Gajardo Arriagada, Víctor M. Henríquez Concha, Rafael Santelices Silva y Bernardino Bravo Walker.

SEPARACION Y NOMBRAMIENTO DE PROFESORES.— Se ha separado de su puesto al profesor ayudante de la Escuela Primaria del Regimiento Carampangue N.o 5, don Osvaldo Llanos Valenzuela y se nombró en su reemplazo al normalista don Luis Felipe Fuentes Gacitúa.

DISTINTIVOS POR AÑOS DE SERVICIOS. — Se ha autorizado usar los distintivos por 15 años de servicios al sargento 1.o don Luis A. Moreno E. y al sargento 2.o don José Villagrán F., del Regimiento Chillán N.o 9; por 10 años a los sargentos 2.os señores Eduardo Sotomayor C., Domingo Rodríguez y Octavio Aavanal A., del expresado Regimiento, y por diez años al sargento segundo del Regimiento Llanquihue N.o 15, don José Schomiesser V.

REGIMIENTO CHILOE. — La suma de 25,000 pesos se ha concedido para terminar el casino de oficiales del Regimiento Chiloé.

ESCUELA DE INGENIERIA DE LA ARMADA. — Se ha concedido su retiro de la Escuela de Ingenieros de la Armada al cadete de planta señor Washington Gomá R.

NOMBRAMIENTO. — Vice - sargento 1.o aspirante a contador se ha nombrado a don Luis Hormazábal Arriagada.

NOMBRAMIENTO DE ASPIRANTE. — Se ha nombrado aspirante a oficial de reserva para hacer su curso en el presente año, en el Regimiento Buin N.o 1, al conscripto de la misma unidad, Antonio Cadieux González.

ASISTENCIA DE BANDA. — El próximo Domingo, a las 2 de la tarde, concurrirá la banda de músicos del Batallón de Telégrafos, a la Quinta Normal, a fin de solemnizar la repartición de premios del Concurso Nacional de Aves de Posturas.

CLUB MILITAR. — El Directorio del Club Militar ha acordado aceptar la renuncia de los siguientes socios de la institución: mayor señor David Balharry y teniente señor Carlos Guerrero.

Al mismo tiempo, acordó aceptar como socio al teniente 1.o señor Alejandro Correa.

TENIENTES 2.os DE RESERVA. — Se ha expedido título de tenientes 2.os de Reserva, en las armas que se expresan, a favor de los siguientes aspirantes a oficiales:

Infantería: señores Erich Pfingsthorn Iribery, Carlos Novoa Villablanca, René Marambio Opazo, Víctor M. Chávez Deilhé, Alfredo Cabrera Urrutia, Eduardo Rojas, Lucrecio Arias de la Rosa, Raúl Boza Bravo, Jorge Corbalán Ugarte, Alejandro González Encina, Gabriel Guevara Guevara, José Maturana Larraín y Gregorio Ossa.

Ingenieros: señores Eduardo Basaure Orchards, Enrique Kausel Schneider, Jorge Simonetti Costa, Alejandro Huneeus Cox, Alfredo Neut Latour, Jorge Martínez Gutiérrez, Miguel Padilla de la Maza, Joaquín Tupper Huneeus, Alberto Irarrázaval Lecaros, Roberto Olmedo Bascuñán, Mario del Solar Rebolledo y Guillermo Trivelh Rochi.

Caballería: señores Crescente Pavéz Valenzuela, Juan M. Torrealba Quezada y Emilio Labbé Encina.

Artillería: señores Pedro Lira Urqueta, Miguel A. Belloni Schiaretti, Eliseo Enrique del Pozo, Eduardo Pérez Salas, Erico Prochelle, Wilfrid Eric Page Guevara, Demetrio Vildósola Aguirre, Carlos Eisendecher Schmidt, Mariano Puga Vega, Francisco Madrid Arellano, Domingo Silva Dávila, Eduardo Salinas Cerda, Luis H. Bravo Walker, José A. Bravo Walker, Ivan Bey Holz, Jorge Vargas Molinare, Gonzalo Quinteros Scott, Carlos Gatica Cousiño, Oscar Ramírez Sotomayor, Luis Huth Torres, Luis H. Gaete Roguera, Carlos Encina Donoso y Alfonso Gajardo Arriagada.

La antigüedad que les corresponde es de 24 de Marzo de 1920.

LICENCIA. — Se ha concedido licencia de catorce días al teniente 1.o de la Armada, don Emilio

GRAN TINTORERIA a VAPOR "ARPIDE"

DELICIAS 1559-1561, FRENTE A DIECIOCHO :: SANTIAGO

LA PREFERIDA DE LA ALTA SOCIEDAD

Talleres montados con los últimos adelantos eléctricos para teñir en todos los colores y limpiar toda clase de ropas, por muy finas que sean

Atendemos pedidos de Provincias :-: Teléfono Inglés 2922

TENEMOS constantemente en VENTA

a precios relativamente bajos, un completo surtido de artículos eléctricos, para instalaciones, etc., y ofrecemos además:

Chapas Yale y Russwin. Candados de todas marcas. Surtido general en limas. Brocas mecánicas en todas dimensiones. Cajas de tarrajas en serie. Llaves inglesas y Tilson. Sierras mecánicas. Pernos en todos tamaños. Tijeras de podar. Martillos mecánicos, etc., etc.

CASA :: :: Fratelli Castagneto

Aceites de Bacalao y Específicos

TONICOS Y NUTRITIVOS

Aceite de Hígado de bacaloa al vapor blanco y obscuro
Aceite de bacalao L y Kemp
Aceite puro y creosotado Berthé
Extracto de bacalao Wampole
Extracto de Malta puro Kepler
" c| Aceite bacalao Kepler
" " Hemoglobina Kepler
" " Hipofosfito Kepler
Extracto de Malta puro P. D. y Co.
" " " c| Aceite bacalao
Palatol puro y creosotado P. D.
Hipofosfito Hemáticos P. D. y Co.
Emulsión de bacalao Scott
Carmina Lefranc
Extracto de carne Liebig
Hematogen Homel
Hemoglobina arsenical Schietine

Ofrecen **ARESTIZABAL y Cía.**

VALPARAISO

PATENTES DE INVENCION

Al Ministerio de Industria se han presentado:

Don **ARMANDO CABALLERO CANNOBBIO** pidiendo patente de invención para "Un sistema clave universal aplicable a los códigos comerciales o particulares, actualmente en uso". 24-M.

DON MANUEL A. CORTES, pidiendo patente de invención para "Un evaporador de múltiple efecto a presión normal", para concentrar soluciones salinas, y aplicable especialmente a la extracción en frío del salitre". 24-M

DON MANUEL A. CORTES, pidiendo patente de invención para diversas modificaciones introducidas en su patente N.o 4751, relativa a "un disolvedor rotativo destinado a la lexiviación en frío de los caliches". 24-M

El señor **STEWAR ALEXANDRE ROGERS,** pidiendo patente de invención para "Mejoras en alambres carriles, según las cuales el cable-línea puede moverse libremente en sentido longitudinal en toda su extensión, manteniendo su tensión automáticamente por medio de contra-pesos." 25-M.

Don **CARLOS RIEHM,** pidiendo patente de invención para "Un nuevo sistema de muro o rampla que sustituye la presión de la tierra por la presión atmosférica y del agua y dispositivos para producir automáticamente el equilibrio de presiones." 25-M.

El señor **ORESTE UTAH BEAN,** pidiendo patente de invención para "Un nuevo método para producir gas de alumbrado, para calefacción o fuerza mediante el sobrecalentamiento del vapor en forma conveniente." 25-M.

Don **JUAN PUCHEN,** pidiendo patente de invención para "Un espolín que pueda colocarse o retirarse del talón del zapato con gran facilidad." 25-M.

Se da este aviso para los efectos de las disposiciones reglamentarias correspondientes.

EL JEFE DE LA OFICINA DE PATENTES DE INVENCION

CASAS PARA OBREROS

En la población San Eugenio, del Consejo Superior de Habitaciones, hay casas en venta, pagaderas en 20 años, por cuotas mensuales para obreros que reunan los requisitos exigidos por el reglamento. Verlas diariamente y tratar en Compañía 1069, de 3 a 5 P. M. — El secretario.

24-M

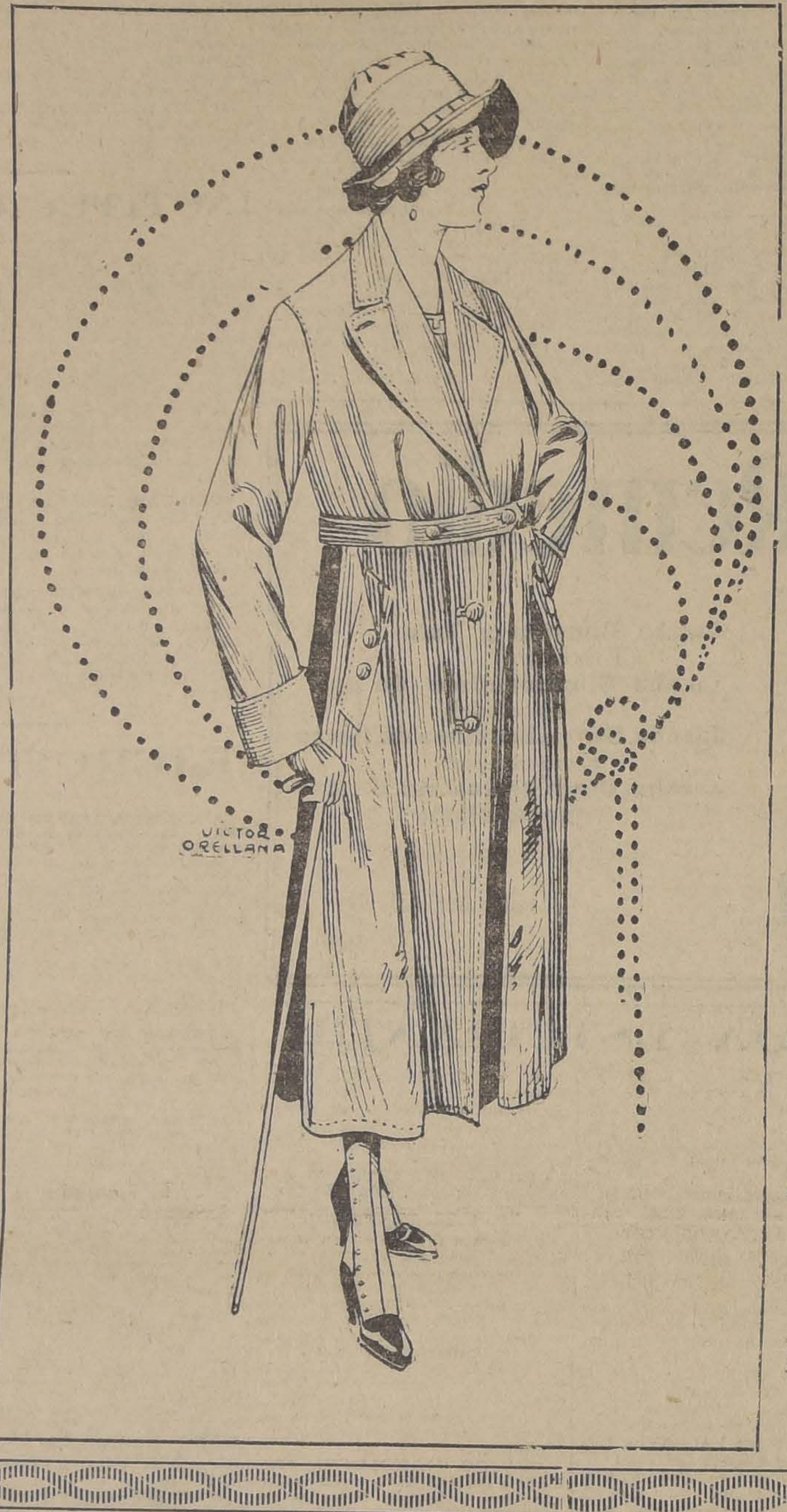

ABRIGOS — DE — Ultima Moda

Precios Excepcionales

$ 90
$ 125
$ 135
hasta $ 190.

PALETOES

de Jerseys de Lana, desde $ 85.

TRAJES SASTRE

"MODELOS", a Precios reducidos.

Almacenes Ingleses

STRUTHERS Y Mc. ROSTIE

Estado esq. Huérfanos

SE DESEA

arrendar fundo grande, regado, zona central, pagando canon anticipado.

CASILLA 429

24-M

Arriendo un Departamento

de tres oficinas a profesionales:

Galería Protección Mutua de Empleados Públicos de Chile, Morandé N.o 450

con toda clase de instalaciones: gas, luz eléctrica, W. C., lavatorios, teléfono, etc. Tratar con **ARMANDO OYANEDER Z.,** oficina N.o 9.

MARMOLERIA "BOTTINELLI"

Cienfuegos, 67 :-: Teléfono, 683

ESPECIALIDAD EN: ALTARES, MAUSOLEOS, GRADAS, PISOS Y MARMOLES IMPORTADOS PARA MUEBLES.
PRECIOS SIN COMPETENCIA :-: TRABAJO RAPIDO

AGRICULTORES

ACABAMOS DE RECIBIR

Arados y respuestos "AVERY
Alambre para cierros
Respuestos para cultivadores
Sulfato de cobre

B. GUERRERO y Cía.

Estado 202, Casilla 3484

IMPERIAL SERVICE N.o 1

El Cigarrillo de la Aristocracia

Acaba de llegar una nueva remesa de paquetes de 14 y cajas de 100 cigarrillos. :-: :-:

UNICO IMPORTADOR

JOSE MARIO MONTI

SANTIAGO VALPARAISO

COMUNA DE YUNGAY

Se previene a los deudores morosos por contribucion
haberes, que, si antes del Martes 25 de Mayo no hu
ren pagado en Tesorería lo adeudado, se publicará el
ves 27 de Mayo el nombre de todos los propietarios qu
encuentren embargadas sus propiedades por orden de lo
ñores jueces del 1.o, 2.o, 3.o, 4.o y 5.o Juzgados Civil, y
procederá a efectuar desde esa fecha la inscripción del
bargo en el Conservador de Bienes Raíces, lo que re
gará los gastos judiciales y perjuicios a los contribuyen

CARLOS FARIAS A., Tesorero Municipal.

3624-21

CONCURSO

LICEO FISCAL DE NIÑAS DE RANCAGUA

Decreto N.o 2233, de 29 de Abril de 1920.—Llámase a
curso para proveer en propiedad el empleo de profesor
Castellano y Lógica, con 25 horas semanales de clases y co
sueldo anual de $ 6,250.

Las interesadas dirigirán, por correo a la Directora
Liceo de Niñas de Rancagua, sus solicitudes (escritas en
pel sellado), acompañadas de copias autorizada (nó de los
ginales) de sus títulos y demás antecedentes respectivos

El concurso quedará clausurado el 31 del presente m

Sociedades Anónima

AMERICA UNID

Compañía de Seguros y Ahorros

Capital Autorizado . . . $ 5.000,000,

Oficina Matriz: SANTIAGO, Agustinas 1148

DIRECTORIO

D. Eduardo Suárez Mujica, Presidente | D. Jorge Matte Gorma Vice-Presidente

DIRECTORES

D. Arturo Ureta Echazarreta. — D. Carlos Hoern —D. Morris Rosen
D. Belisario Bustos Sánchez
Gerente

Seguros de Vida, Incendios, Automóvile Dotes de Niños. Accidentes

Emite Pólizas de Ahorros con devoluci de capital y sorteos mensuales, pagaderos por cuotas desde $ 2.00 al mes

---

Compañía de Consumidores de Gas de Santiago

Mientras se normaliza el acarreo de carbón, se rueg
los consumidores traten de economizar, en lo posible, el
y disculpar las deficiencias que noten en el servicio.

PEDRO ERRAZURIZ TAGLE,
Gerente.

Asociación de Productores de Salitre de Chile

JUNTA GENERAL EXTRAORDINARIA

Conforme a lo dispuesto en los Estatutos, se cita a los se
asociados a Junta General Extraordinaria que tendrá lugar el Vi
nes 28 del presente, a las 3 P. M., en la sala del Directorio de l
Asociación, para someterles el siguiente proyecto de modifica
del artículo 6.o transitorio de los Estatutos;

El plazo de dos años que señala el artículo 6.o transitorio
los Estatutos para que los señores asociados queden en liber
de acción, en caso que no se lograse obtener antes la adhe
del 90 por ciento de la producción, se amplía hasta el 30 de J
nio de 1921".

Si este proyecto no mereciere aceptación, se pondrá en vota
el mismo proyecto reemplazando la fecha de "30 de Junio" por l
de "30 de Abril".

Valparaíso, Mayo 11 de 1920.

CARLOS SOUBLETTE,
Gerente.

28-M

ASOCIACION — DE — Productores de Salitre de Chile

Calle Prat 132, edificio del Banco Londres y Río de la Plata Ltdo., tercer piso

Se avisa a los interesados en la compra de salitre, se sirvan recurrir a las Oficinas de la Asociación de Productores de Salitre de Chile, para la cuestión de precios, fechas de entregas y demás condiciones que establecen los contratos respectivos.

EL GERENTE.

SOCIEDAD del Canal de Maip

Se avisa a los señores
cionistas que sólo hasta
31 del presente mes, les
rresponde presentar las s
citudes para traslación
regadores y demás trab
de invierno.

Santiago, Mayo 20
1920.

EL SECRETARIO.

3628-2

"COMBATIR EL ALCOHO
LISMO ES DEBER DE PA
TRIOTISMO".

BOX

EL MATCH DE MAÑANA

Lillo-Bains. — 20 rounds en el Hippodrome Circo

El espectáculo boxeril que se des- rrollará mañana en el Circo Hippo- romo, ha entusiasmado a los sports- n santiaguinos y porteños, en for- tal, que es indudable que el lo- l de su verificación se hará estre- o para contener a la concurren-

Y no podría esperarse otro resul- le, ya que se trata de una brava mpetencia entre dos de los más estigiosos campeones que actuan nuestros tablados boxeriles. ndalicio Lillo, que ha llegado editarse como campeón de Chi- en el peso medio, se ha mostra- en sus innumerables encuentros, o un hombre de una vitalidad ca- mposible de rendir y es por es- que cada nuevo match con un mbre de merecimientos, atrae a s nuestros aficionados, deseo- de comprobar una vez más la efi- a de sus energías admirablete chilenas.

s trabajos de training que ter- an hoy, nos han demostrado la fecta condición de entrenamiento que se halla y en sus academias Armando Vargas ha podido com barse una mayor certeza en la co- ación de sus golpes formidables.

Así, le vimos colocar tiros a la barba y al plexo, con una puntería asombrosa, que si logra desplegarla igual en su pelea con Bains, podrá darse por terminada la pelea en los primeros rounds.

El negro ha seguido un sistemático y técnico entrenamiento, secundado por Willie Murray, y Dave Mills, y será en esta ocasión en la que entrará al ring en forma de hacer peligrar la estabilidad de nuestro popular campeón.

Don Federico Helfmann que ha sido nombrado referée de esta pelea, llegará esta noche, conjuntamente con varios aficionados porteños que no quieren perder la oportunidad de concurrir al match más disentido en lo relacionado al posible triunfador.

La Empresa nos pide anunciar que las localidades estarán en venta en San Antonio 289 y en la Confitería Palet, hasta las 7 de la tarde de mañana Sábado. Después de esa hora en la boletería del Hippodromo, que se abrirá para las galerías a las 3 de la tarde de ese día.

Las puertas estarán abiertas para el público, desde las 7 de la tarde, para así evitar aglomeraciones, como ha sucedido en otros matches.

A SITUACION DEL CAMPEON OLEMAN. — SE VE OBLIGADO A TUAR CON PROFESIONALES.— safía al vencedor del match Lillo- ains. — Ayer hemos recibido un grama desde Graneros, del cam- de aficionados de Chile, señor rto Coleman, en que nos pide fiar a un match de box al ven- r del match Lillo - Bains, en las diciones que el vencedor desee. campeón señor Coleman se ve ado a actuar con los profesio- s en vista de no haber en Chi- n aficionado que desee subir al a medir superioridad. El señor man profesa gran cariño por el rte al cual ha dedicado sus ener y él desea actuar lo más posi- en la práctica del box.

os encarga Coleman de recor- al señor Adolfo Eugenin, que si a sostener una revancha por el o, debe hacerla cuanto antes, está seguro que el señor Eu- n quiere sostener un nuevo en- tro.

leman acepta hasta fines del ente mes cualquier desafío de onados de la República, en las iciones que los interesados de- ueden contestar por la pren-

ORTUNATO RAMOS - LUIS A. ONZALEZ. — La Empresa que ha do a su cargo el match entre unato Ramos y Luis A. Gon- ha fijado el 3 de Jlnio como para realizar el encuentro, y local el Hippodrome Circo. match será a 15 rounds y servi- e referée el señor Guillermo e.

UGUSTO MERY, ACEPTA. — os recibido una carta del cam- A. Mery en la que nos dice ta el desafío lanzado por el onado Woyon Figueroa, siem- que éste se realice en privado s del Domingo o ese mismo día. ruega contestar por la prensa.

DESAFIO.— Fernando Cruz de- a a Carlos Soto, en las condi- es que él desee. Para firmar rato, verse con su representan- señor Diego Torres, calle Bue- Aires, N.o 305.

ENTRO TALLMAN.— Las pe- as de hoy, suspendidas.—Debido a el Directorio del Centro Tall- n ha recibido una atenta invita- de la Asociación Patriótica ional, a fin de que concurra al file patriótico en conmemora- del combate naval de Iquique, se efectúa hoy y a pedido de Sociedad Inválidos y Veteranos 79 para concurrir a una fiesta ortiva a beneficio de esa insti- ón, acordó suspender las peleas hoy en el Circo Very Strong y tuarlas próximamente en un lo- que se anunciará en la prensa.

ENTRO DE BOX GERARDO DRIGUEZ.—La velada del Do- go próximo.—Mucho entusiasmo entre los consocios, familias emás personas que simpatizan este Centro de Box, por asistir velada que, a fin de incremen- sus fondos sociales, ha prepara- para efectuarla el Domingo en el espacioso y amplio salón de la Avenida Matta N.o 792, casi esquina San Francisco.

Las entradas se encuentran ya para la venta y su valor es de 50 centavos.

Al programa, que será muy interesante, se dará comienzo a las 5 P. M., siguiéndose con una velada nocturna.

CENTRO SPORTIVO A. PELLEGRINI.—Hoy Viernes, a las 9.30 P. M. se llevarán a efecto en el Gimnasio Tallman las peleas de las segundas parejas de los pesos mosca y liviano.

1. Match a 3 rounds por el campeonato peso mosca entre Juan Suazo y Domingo Salazar.

2. Match a 5 rounds por el peso liviano entre Pedro Gamboa y Eduardo Valenzuela.

3. Match a 5 rounds por el mismo peso entre Víctor Gamboni y Carlos Gutiérrez.

EDDIE POLO BOXING CLUB.—Hoy Viernes 21 de Mayo, se llevará a efecto la función de gala en homenaje al glorioso aniversario del combate de Iquique en su local, Gálvez 1528, a las 9.30 en punto.

1.a academia a 4 rounds entre José Soto y Antonio Papayan.

2.a academia, 3 rounds, entre el profesional Dionisio Peña y Agustín Jorquera.

3.a pelea con decisión, entre los infantiles Osvaldo Jiménez y Felipe Duarte.

4.a pelea, con decisión, 5 rounds, entre Segundo Córdova y Guillermo Campos, quienes disputarán un artístico tintero de plata, donado por el Centro.

5.a pelea de fondo a cargo de los valientes peleadores señores Guillermo Jiménez y Alberto Santiago, quienes pelearán 5 rounds con decisión.

CITACIONES.—A los pugilistas Carlos Jara, Aquiles Marchant, Luis Peña y Carlos Donoso, se les cita para asuntos que le interesan, hoy de 9 a 11 A. M. en San Antonio 287.

—Al boxeador Floridor Pino se le necesita, por asuntos que le interesan en San Antonio 38 D.

CIRCULO ATLETICO ROYAL.—En sesión celebrada el Miércoles 19 se tomaron los siguientes acuerdos:

Admitir como socios a los señores Abdón Pino, Juan Luis Insunza, Agapito González, Enrique Ponce y Juan F. Troncoso.

Se nombró una comisión compuesta por los señores Emilio Rodríguez, Nicanor Palacios, José Fernández y Santiago 2.o Díaz, para buscar un local más apropiado.

Se eligió pro-tesorero al señor Juan Luis Insunza y director al señor Luis Fuentes.

Directores para que dirijan las academias a los señores Abdón Pino y Amador 2.o Contreras.

Se acordó llevar a efecto un torneo interno en la Quinta Normal todos los Domingos, a las 9 A. M. dirigido por los señores Alvaro Iglesias y Santiago 2.o Díaz.

Delegado ante la Asociación de Centros de Box de Santiago, el señor Nicanor Palacios.

CRONICA POLICIAL

MANIFESTACION AL SEÑOR JORGE BASULTO

os vecinos del barrio Indepen- cia ofrecieron al señor Jorge ulto C., una sencilla anifesta- con motivo de su nombra- nto de Comisario-Inspector de Policía de Santiago.

freció el banquete, servido en salones de la Sociedad Unión ercial el regidor don José D. ardo, contestando el festejado expresivos términos.

continuación hicieron uso de palabra los señores Abraham reño, Humberto Contreras y Misael Correa, quien leyó una carta-adhesión del diputado don Absalón Valencia.

Asistieron al banquete los señores Horacio Jaramillo, José D. Gajardo, Misael Correa, Abraham Carreño, Humberto Contreras, Bernardo Carvajal, Pelayo Bezanilla; Aurelio López, Luis Morales, G. Gabriel Sepúlveda, Alberto Navarrete, Sebastián Santandreu, Tomás Mac-Kellar, Luis Vinelli, Nicolás Orezzoli, Arturo Vergara, Luis González.

ISTENTES AL BANQUETE OFRECIDO AL SEÑOR JORGE BASUL- O CON MOTIVO DE SU NOMBRAMIENTO DE COMISARIO INSPECTOR DE LA POLICIA DE SANTIAGO

RROR DESVIRTUADO.—Pa- que sea desvirtuado en absoluto error aparecido en un párrafo esta sección insistimos hoy en relación exacta de lo ocurrido propósito de un denuncio de ro- al Molino San Cristóbal, Be- vista 486.

La redacción equívoca del de- ncio respectivo, en el libro en se hace un resumen de los rtes enviados al Juzgado, hacía parecer como autores del delito robo a los empleados del esta- cimiento, señores Ignacio Ca- nza P. y Gonzalo Silva V., quie- s fueron, precisamente los de- nciantes.

Por lo demás, ayer publicamos a carta del gerente de la Com- añía molinera San Cristóbal, en que se reconoce la honorabilidad los señores Carranza y Silva. Ambos gozan de la entera con- nza de su jefe.

ASALTO A UN VECINO DE RAIGUEN.—¿Persecución políti- ?—La prensa de Traiguén da enta de un asalto perpetrado en persona del señor Daniel Esca- na por individuos desconocidos e parecen obraron en obedeci- iento a una consigna superior.

El mismo señor Escalona esca- hace poco de un atentado cri- inal preparado en su contra.

Llegaba a su casa don David Escalona acompañado de don Desiderio Penroz, cuando es violentamente agredido por una cuadrilla de foragidos que le dieron de garrotazos en la cabeza, y lo tendieron sin conocimiento, manando abundante sangre. Otro grupo atacaba semultáneamente al señor Penroz, a quien también aturdieron y arrojaron al suelo a golpes de "laque". Con el tumulto y los gritos de auxilio que alcanzaron a dar las víctimas, llegaron al lugar del asalto los empleados del señor Escalona que trabajan en su panadería y numerosas otras personas del vecindario, gracias a cuya presencia huyeron los asaltantes.

El señor Escalona es miembro del Partido Demócrata y se cree sea perseguido por odios polticos.

ROBO EN LA ESTACION DE LOS ANGELES.— Ha sido puesto a disposición del Juzgado de Los Angeles un sereno de la Estación de los Ferrocarriles, llamado Gavino Rebolledo Gutiérrez, por habérsele sorprendido en su casa varias especies que ha robado en la bodega de los equipajes.

Según se sabe, este empleado venía haciendo estos robos de mucho tiempo atrás; lo curioso es que aún nadie había notado estos manejos y había quedado impune a no mediar una casualidad. Una señora respetable de esta localidad tenía un bulto en depósito en los equipajes. A última hora, pasados unos quince días, retiró el bulto, notando, con gran sorpresa, que le habían sido robadas varias cosas que estaban dentro del bulto. Naturalmente, la señora esa interpuso reclamo. Entonces, las sospechas las hizo recaer el Jefe de los Equipajes, señor Padilla, sobre el sereno Gavino Rebolledo.

En la mañana del Sábado se allanó el domicilio de este sujeto encontrándose ahí todas las prendas que faltaban.

FALSIFICADOR DE CHEQUES.—Ayer en la tarde, a las 19 horas, se presentó en el almacén de don Carlos Thomas, situado en la calle Mackenna, en la ciudad de Osorno, un individuo llamado Benjamín Alvarez Patiño, que tiene actualmente su residencia en Purranque. La visita de Alvarez tenía por objeto solicitar al señor Thomas que le cambiara un cheque por $ 150, firmado por don Juan Carabantes. Como se sospechara de la autenticidad de la firma, el señor Thomas dió aviso telefónico del caso al señor Carabantes, quien envió inmediatamente a uno de sus empleados para reconocer el cheque. El empleado se hizo acompañar de un guardián de policía, el que procedió a arrestar a Alvarez en el mismo negocio, una vez que se hubo comprobado que el cheque era falso.

Trasladado al cuartel se encontró allí en poder del pillo un libreto con siete cheques en blanco y otro cheque de $ 150, con la firma falsificada de don Hipólito Soto.

Benjamín Alvarez fué puesto a disposición del Juzgado.

EL ROBO A UNA CASA COMERCIAL DE OSORNO.— El Juzgado inició el sumario por el robo de cuatro mil pesos en mercaderías efectuado en la noche del Domingo en la sucursal de los señores Guillermo 2.o Siegle y Compañía.

La policía ha efectuado algunas pesquisas para descubrir quiénes son los autores de este golpe de mano. El ayudante de policía señor Araya, que trabajó durante gran parte de la noche, cree estar sobre la pista del robo, habiéndosele asegurado que los ladrones y las especies robadas están ya a muchas leguas de Osorno.

CAPTURA DE DOS BANDIDOS CONOCIDOS. — Al pretender huir son muertos por los carabineros. — El cuerpo de carabineros de Providencia ha logrado practicar una feliz pesquisa, de dos malhechores muy conocidos por la policía de esta capital.

Se llaman Juan Jara Soto e Ignacio Cordero Ahumada, alias "Juan tres dedos" y "El loco Ignacio", respectivamente.

Estos individuos, al ser sorprendidos en plena cordillera por los carabineros, confesaron ser autores de varios robos y salteos efectuados en las inmediaciones de Santiago.

Para ser traídos a Santiago, Jara y Cordero fueron amarrados convenientemente para asegurar su detención. A pesar de esto antenoche, poco antes de llegar al lugar denominado Lo Matta, y aprovechando las circunstancias, se desataron, le quitaron los frenos a sus caballos y echaron a correr por un camino.

En vista de la fuga, los carabineros lanzaron varios tiros de carabinas yendo a herir mortalmente a ambos individuos.

Los cadáveres fueron traídos a la Morgue y ayer se dió cuenta del hecho al juzgado del crimen de turno.

MUERTO POR UN TREN. — En los momentos que anteayer el tren expreso N.o 326 iba en dirección a la Estación Central, atropelló al señor Raimundo Sepúlveda.

Este dejó de existir cuando era llevado a la Casa Central de la Asistencia Pública.

De orden del señor juez de turno, el cadáver fué llevado a la Morgue.

POR USAR MANTA. — Con lo que le ha ocurrido ayer a Luis Castro ha quedado demostrado en forma evidente, la inconveniencia de usar ciertas prendas de vestir.

Este señor, que usaba una buena manta de castilla para contrarrestar el frío que se deja sentir en este tiempo, se encontraba ayer esperando un carro, en la Avenida Blanco.

En un momento inesperado, se le acercaron dos individuos desconocidos, y le taparon la cabeza con la manta mientras otro, le registraba detenidamente los bolsillos robándole la suma de 135 pesos.

Además, le quitaron también la manta y emprendieron la fuga.

De este hecho, se dió cuenta al Juzgado de turno.

ROBO.—Antenoche se introdujeron ladrones al domicilio del señor Juan Vivalde y le robaron ropas de vestir por valor de 600 pesos.

ENCONTRADO MUERTO.— La policía de la 9.a Comisaría dió cuenta de haber remitido a la Morgue el cadáver de Luis Peña, encontrado muerto en el establecimiento de peluquería que en la calle Andrés Bello N.o 834 posee don Jenaro López Mandujano.

Peña era empleado en dicho establecimiento y tenía en él su pieza de dormitorio.

A UNA SOMBRERIA.— Don Samuel Moraga, empleado en la Sombrería Wieggers, ubicada en la calle de Huérfanos N.o 991, ha dado cuenta a la justicia de haber sorprendido a Alfredo de la Barra robando mercaderías por valor de 240 pesos.

ROBOS DE ROPAS.— Don Agustín Muñoz ha dado cuenta que antenoche penetraron ladrones a su pieza y le robaron ropas de vestir por valor de 450 pesos.

—También le robaron ropas a don José Rosende, por 400 pesos.

LA OBRA DE LAS MEICAS.— Ayer se presentó al Juzgado de turno Luzmira Córdova, exponiendo que el Martes último falleció su esposo llamado Manuel Basualto, quien, desde hacía tiempo se encontraba enfermo.

Durante toda su enfermedad Basualto era atendido por Luisa Espinosa, que ejerce la profesión de meica.

Según expone la Córdova, esta mujer tiene gran culpa de este desenlace, pues, los remedios que le daba a su marido no eran autorizados por una persona competente.

ROBO A UNA PANADERIA. — Don Manuel Caro, en representación de un cuñado suyo y que es dueño de la Panadería La Universal, ha dado cuenta que el repartidor llamado Gregorio Pérez, ha abandonado el servicio llevándose la cantidad de 400 pesos más o menos.

LA OBRA DE LOS PUNGAS. — Don Alfredo González dice que habiendo llegado a la casa habitación de Rosa Hernández, se quitó su sobretodo y lo dejó colgado en una percha.

Al ir en su busca, notó que le habían hurtado su billetera la que contenía la suma de 200 pesos en dinero efectivo, y varios documentos de importancia.

Ignora quien sea el autor.

TEME QUE LE SUCEDA ALGUNA DESGRACIA. — El Lunes próximo pasado salió desde su casa, en dirección a la escuela, el niño Alfredo Rojas, de 15 años de edad, y no ha regresado hasta la fecha.

Este niño es hijo de doña Julia Fierro, quien dió cuenta ayer a la justicia de lo sucedido.

UN NUEVO SISTEMA DE ESTAFA. — Anteayer se presentó a la casa de doña Ema Muñoz, que trabaja en sastrería, un individuo desconocido y le pidió a nombre de la tienda El Porvenir, ubicada en la calle de San Diego, diez pares de pantalones, los que le fueron entregados.

La Muñoz es operaria de dicha tienda. Al ir a constatar el pedido hecho por la casa, sus dueños le manifestaron que jamás habían comisionado a persona alguna, para recoger las obras de trabajo que se les dan a los empleados.

MARIDO GUAPO. — Al juzgado de Turno se ha presentado Celia Olave, denunciando a su marido Daniel 2.o Saez, este individuo le dió de bofetadas hasta dejarla en estado grave.

HOMBRE LISTO. — Don Ernesto Santelices ha dado cuenta a la policía que, en su casa habitación, estaba ejecutando algunos trabajos los que corrían a cargo de un individuo a quien solo conocía de vista.

Con motivo de la última lluvia, el señor Santelices le facilitó a su maestro un impermeable.

El maestro aprovechó la circunstancia que el señor Santelices había salido de su casa para llevarse consigo el impermeable.

ASALTO Y LESIONES. — En los momentos en que anteayer la señora Concepción Martínez, transitaba por una de las calles del centro de la ciudad, fué agredida de hecho por Romilio Martínez quien le infirió una grave contusión en la mandíbula inferior.

Fué llevada a la Asistencia, Martínez emprendió la fuga.

GUIA PROFESIONAL

ABOGADOS

ARTURO ALESSANDRI
ARTURO ALESSANDRI R.
FERNANDO ALESSANDRI R.
VICTOR ACEVEDO L.
Domicilio y estudio: Delicias 1158. De 9 a 11.30 y 4 a 6. Teléf. Ingl. 1414 .Teléf. Nac. 1833.

ERNESTO BARROS JARPA
CESAR JIMENEZ FUENZALIDA
Gálvez 88. Teléfono 1845.

LUIS MALAQUIAS CONCHA S.
Asuntos civiles, criminales, accidentes, apelaciones. Compañía 1065. Casilla 1088.

ALCIBIADES CARRILLO
Trasladóse Compañía 1231, frente a Notaría Lizana. Casilla 1214.

CLARO Y Cía.
Luis Claro Solar, Samuel Claro Lastarria, Héctor Claro Salas, Fernando Claro Salas. Morandé 231. Teléfono 2355.

NAZARIO CHACON DEL CAMPO
Morandé 466. Teléf. 966. Cas. 3211.

ALFREDO CAÑAS O'RYAN
Procesos criminales, preferentemente apelaciones, casaciones. Santo Domingo 1443.

PEDRO DAZA BRANTES
Morandé 440. Casilla 2281.

FERNANDO ERRAZURIZ TAGLE
Notario-abogado. Bandera 345. Casilla 926. Teléf. 3324. Desde las 9 A .M. hasta las 6.30 P. M.

JORGE ERRAZURIZ TAGLE
LUIS A. QUINTEROS T.
Trasladaron su escritorio a Amunátegui 301. Teléf. 633. Cas. 2592.

HERMAN ECHEVERRIA C.
Moneda 1148. Teléf. 3421. Domicilio: Carrera 172. Teléfono 1594.

LADISLAO ERRAZURIZ
HERNAN LEIGH BAÑADOS
De 3 a 5. Alameda 1902.

NICANOR ELGUETA N.
Galería Alessandri 19 A (altos). Teléfono Inglés 536.

DANIEL FELIU
y OSCAR FELIU H.
Merced 557. Teléf. 582. Cas. 3177.

OSVALDO FUENZALIDA CORREA
Santo Domingo 585. Casilla 787.

GALV. GALLARDO NIETO
Ahumada 168, altos. Teléf. 2343.

JORGE GALLARDO NIETO
Asuntos civiles y criminales. Se trasladó Morandé 244.

EDUARDO GREZ PADILLA
Catedral 1425. Teléfono 1144.

MANUEL GAETE FAGALDE
Notario-abogado. Huérfanos 1242. Teléfono Inglés 1355. De 9 a 18.30. Domicilio: Vergara 261.

OSVALDO HEVIA L.
Morandé 244. Casilla 1831 .

GUSTAVO KALTWASSER DIAZ
Huérfanos 1175. Casilla 855.

E. KOCH
Morandé 440. — Teléfono 1518.— 10—12; 2—3

MARTIN Y HERNAN
FIGUEROA ANGUITA
717, San Antonio. Teléfono 1681.

MIGUEL LUIS LAGOS
Abogado Banco Hipotecario de Chile. De 10 a 11 y de 3 a 4. Casilla 1455.

BERNARDINO LEIVA
Abogado. Se trasladó a Bandera 552.

LORENZO MONTT
AMBROSIO MONTT WILMS
Compañía 1207. Teléfono 2307.

MANUEL MERINO E.
LUIS MERINO E.
Agustinas 584. Teléf. 2077. Casilla 2407. De 4 a 5 1|2.

MANUEL OLIVA
Estudio: Galería Alessandri ofc. 15 A., en bajos.

ROBERTO DE PETRIS
San Diego 65. Teléf. 156. Cas. 4044. Juicios civiles, criminales, de comercio, asuntos jurisdicción voluntaria.

CARLOS A. RUIZ B.
Morandé 432.

ALFONSO REVECO
Alegatos Corte Suprema, Apelaciones. Nueva York 59 (frente Bolsa Comercio).

HECTOR SALAS IBAÑEZ
Abogado. Compañía 1943. Teléfono 2594. 61-M

LISANDRO SANTELICES E.
Morandé 450. Especialmente: Particiones, juicios sobre propiedades y estudio y arreglo de títulos.

CARLOS SALAS HERRERA
Abogado. Bandera 552. Casilla 3366. Teléfono 2177.

HUBERTO SALGADO GALLARDO
Causas militares, civiles, criminales. Alegatos Cortes Suprema y Apelaciones. Bandera 152.

ENRIQUE TAGLE MORENO
Estudio: Compañía 1223.

EMILIO TAGLE RODRIGUEZ
Abogado. Huérfanos 840. Teléfono 2018. Atiende preferentemente asuntos comerciales y mineros.

LEOPOLDO URRUTIA
Bco. Hipotecario de 2-5. Domicilio: Santa Rosa 128. Teléf. 2223.

HUMBERTO YAÑEZ VELASCO
Compañía 1223. Teléfono 1614.

LUIS VALENZUELA DIAZ
J. ANTONIO VALENZUELA DIAZ
Compañía 1264. Casilla 22.

MEDICOS

Dr. ARNELLO
Cirugía, anestesia general. Venéreas. García Reyes 17. De 12-3. Hospital San Vicente 4-6.

Dr. LEONIDAS AGUIRRE A.
Especialista enfermedades niños y afecciones pulmonares. De 10-11 y 1.30-3.30. San Francisco 116.

Dr. ALCAINO
Especialista Hospitales Niños. Salvador. Oídos, nariz, boca, garganta, 2-5. Dieciocho 237. Teléf. 257.

Dr. ALEJANDRO INFANTE
Enfermedades niños. Médico Hospital Niños San Luis. Consultas 1-4. Delicias 253.

Dr. ARTURO BARRAZA A.
Vías urinarias, sífilis. Puente 557. De 3 a 6.

ROBERTO AGUIRRE LUCO
Prof. de la Facultad. Medicina general, especialmente niños. 1 1|2 a 3. —Santo Domingo 401.

Dr. AMENABAR OSSA
Oculista 14 años Europa, 3 años Médico Director Hospital de Ojos Condado Stafford (Inglaterra). Merced 494. De 1.30-4. Teléf. 602.

DOCTOR AMARAL
Estudios Europa. Partos. Enfermedades señoras. Catedral 1964. 3510

Dr. F. ROMERO AGUIRRE
Partos, enfermedades señoras. Cirugía. Catedral 2429.

Dr. BISQUERT
Vías urinarias. Sífilis .Moneda 859. De 3 a 6. Casilla 2563.

Dr. BORQUEZ SILVA
Estudios Europa. Pulmón, corazón, estómago, intestinos. Rayos X. 3 a 6. A. Prat 80. Teléf. 19 Matadero.

Dr. CARLOS BOLIVAR S.
Medicina general. Delicias 210. De 1 a 3.

Dr. JULIO BUSTOS
Médico de Ciudad de Santiago.— Medicina interna, niños, sífilis. Recoleta 707. De 2 a 4.

Dr. BRAGA CASTILLO
Rayos X. Merced 136. Teléfono 1393. Consultas: de 9 a 10 y de 1 a 4.

Dr. CORREA CORTES
Medicina interna. Sífilis. Afecciones externas de la vista. 2-5. Echáurren 48. 30-Ju

Dr. MANUEL CALVO MACKENNA
Médico Pensionado San Vicente. 1 a 3. Santo Domingo 1412. Teléfono 596.

Dr. LEON CHONCHOL
Titulado París. Medicina general. Piel, venéreas. De 2-5. Santo Domingo 789.

DOCTOR CHARLIN
Enfermedades de la vista. Compañía 2115. Consultas de 3 a 6. P. M.

Dr. LEONIDAS CORONA T.
Laboratorio Clínico. Delicias 868 (frente a Estado). Consultas de 4 a 6. Teléfono 2483.

Dr. CAMPOS MENDEZ
Medicina interna. Corazón, hígado, sífilis. De 10 a 12 y 2 a 4. Huérfanos 2311.

Dr. W. E. COUTTS
Sífilis.. Vías urinarias. Consultas de 3 a 5. San Martín 372.

Dr. CASTRO OLIVEIRA
Garganta, nariz, oídos. Estado 62. De 3 a 6.

Dr. ALDO CONTRUCCI
Médico internista. Regresó de Europa. San Antonio 451. De 2 a 4. Teléfono 188 Providencia .

Dr. CASTAÑEDA IGLESIAS
Ex-médico residente Hospital de Niños. Catedral 1882. Teléf. 254. 1 1|2 - 3 1|2.

Dr. DIAZ VELASCO
Medicina interna. Niños. Sífilis. 1 a 4. Vergara 474. Teléf. 236 Parque.

A. ICAZA BARROS
Médico cirujano. Bandera 736.— Teléfono 233. Consultas: 5 a 6.30.

PROF. ALEJANDRO DEL RIO
194 Miraflores. Enfermedades de oídos, nariz y garganta. Consultas a hora fija diariamente (salvo los Sábados), de 2 a 5.

SIFILIS
VENEREAS Y PIEL
Doctor Félix Grohnert B.
Castro 238. Consultas: 2-6.

Dr. EUGENIO DIAZ LIRA
Cirugía de niños y ortopedia. — Agustinas 1270. Teléfono 2285.

Dr. RICARDO DONOSO
Estudios en Europa. Medicina interna, especialmente pulmón, corazón. Agustinas 619. De 1.30 a 3.30.

Dr. PAULINO DIAZ
Moneda 1963. Teléfono 1178. De 1 1|2 - 4. Especialmente piel, venéreas.

Dr. ESPINA
Rayos X. Medicina interna. Estudios Europa. Delicias 1228 esq. Gálvez. Teléfono 2102. De 1.30 a 4.

Dr. FRANCISCO EDWARDS
Vías urinarias. Consultas de 2 a 4. Teatinos 14.

Dr. JULIO EASTMAN
Catedral 2673. De 1.30 a 3.30. Teléfono 2637. Casilla 1571.

DOCTOR FAJARDO
Medicina general. Enfermedades niños. Arturo Prat 631. De 2 a 4.

Dr. FUENZALIDA BRAVO
Profesor de enfermedades niños. Merced 580. Teléfono 1721. De 2 a 4.

Dr. ARTURO FRITZ
Medicina general. Jefe Policlínica. Piel y sífilis. De 3 a 5. Huérfanos 1353.

Dr. MORAGA FUENZALIDA
Medicina y cirugía de niños. Cochrane 118. Teléfono 2804. De 1 a 3.

Dr. ARISTIDES GONZALEZ O.
Prof. extraordinario Obstetricia. Partos, enfermedades señoras. 1 a 3. Cas. 1551. Tel. 2789. S. Martín 272.

ENRIQUE GONZALEZ H.
Estudios en Europa. Especialmente estómago, intestino, hígado, diabetes, obesidad y reumatismo. Ejército 636. Consultas: 2-4.

Dr. ERNESTO GREENE
Estudios Europa. Cirugía, ginecología. Consultas: 2-4. — San Martín 509 esquina Catedral. Tel 2860.

Dr. GARCIA COLLAO
Estudio Europa. Ojos, nariz, garganta, oídos. Nuevo Consultorio San Antonio 148, frente Teatro Municipal.

Dr. MOISES HERRERA
Medicina general, especialmente niños. — Esmeralda 847, entre 21 de Mayo y San Antonio.

INSTITUTO
DE
EDUCACION FISICA
MORANDE N.o 750
Gabinete de Mecanoterapia
Masaje y gimnasia médica.
El gabinete está servido por estudiantes de los últimos años de medicina.
Hay horas especiales para señoras y caballeros.
Consultas: de 10 a 11, menos los Miércoles.
EL DIRECTOR.

Dr. ROBERTO JARAMILLO B.
Ejército 707. Teléf. 142 Parque.

RICARDO KUSCHEL S.
Cirugía general. Consultas: 3.30 a 5. San Antonio 275. Teléfono 1344.

Dr. A. KORNER ANDWANDTER
Estudios en E. U. Cirugía Ortopedia. Consultas: 2-4. Santo Domingo 623.

Dr. ADOLFO KAPLAN
Medicina interna. Rayos X. Ausente en Estados Unidos. 3-J

Dr. LEA PLAZA
Enfermedades del sistema nervioso. San Antonio 584. 5-7 P. M.

PROFESOR LUCO
Enfermedades nervios y mentales. Merced 336.

Dr. LAVAL
Medicina interna. Rayos X. Delicias 1626. De 2-4. Teléf. 2844.

Dr. MORALES VILLABLANCA
Sífilis, venéreas. Prat 356. De 4 a 6.

CORA MAYERS G.
Médico-cirujano. Niños y señoras. Consultas 4 a 6. Ahumada 49.

Dr. MEZA OLVA
Estudios Europa. Medicina interna, especialmente pulmón, corazón, riñones, sífilis. Laboratorio Clínico de 3 a 4.—Dieciocho 268.

Dr. MALBRAN
Enfermedades mentales y nerviosas. De 2 a 5. San Antonio 584.

Dr. ITALO MARTINI G.
Ojos, oídos, nariz y garganta. Delicias 411. Consultas: 2 a 4.

Dr. JUAN MONTENEGRO M.
Enfermedades niños. De 2 a 4.— Compañía 1770. Teléfono 2120.

Dr. MONTERO
Prof. Dermatología, Sifilografía. Piel. Sífilis, génito-urinarias. Prat 309.

Dr. LUIS G. MIDDLETON CRUZ
Oídos, nariz, garganta. Trasladóse: Miraflores 540. De 4 a 6.

Dr. JULIO MOORE F.
1 1|2- 3 1|2. Niños. Sífilis. — Vergara 155. Teléfono 3074.

DR. MOUAT S.
Ginecología, partos. Ex-jefe Clínica Ginecológica Dr. Korner. Brasil 25.—De 1 a 4. Regresó.

LUIS CALVO MACKENNA
Profesor extraordinario de medicina infantil. Se trasladó a Moneda 1826. Teléfono 2112.

NEUMOTORAX ARTIFICIAL
Tratamiento Tuberculosis pulmonar. Dr. Moreno. Estudios Europa. Recoleta 561, de 2 1|2 a 4 1|2.

Dr. OHLERICH
Titulado Alemania y Chile. Medicina general adultos y niños. Teléfono 332 .Consultas: 2 a 4. Trasladóse: Teatinos 336.

Dr. DAVID PULIDO
Enfermedades niños. Santo Domingo 1646. Teléfono 2152. Consultorio: Santo Domingo 1695. 1-4.

Dr. OTTO PHILIPPI
Enfermedades niños. Santo Domingo 820 esq. San Antonio. Consultas 1 a 3. Teléfono 2415.

PROFESOR PARDO
Cirugía y enfermedades de señoras. Consultas de 2 a 4, Ejército 119.

Dr. MARCIAL PARADA
Oídos, nariz, garganta. Delicias 1628. Teléfono 2844. De 3 a 5.

Dr. OSCAR PERALTA C.
Arturo Prat 588. Consultas 2 a 4. Policlínica de 8 a 9 1|2.

Dr. PRUNES
Estudios en Europa. Jefe de Clínica. Piel, sífilis, venéreas. Merced 490. Casilla 2894.

Dr. RICARDO PERALTA G.
Cirugía general, especialmente de niños. Claras 471.

Dr. EDUARDO DE RAMON
Cirugía, enfermedades señoras. De 1 a 3. Trasladóse Agustinas 1660.

Dr. PRADO REYES
Cirujano Jefe Hospital San Juan de Dios. Cirugía. Enfermedades señoras. San Francisco 70. De 1 a 3. Teléfono 1434.

Dr. PAREDES F.
Especialmente enfermedades señoras, Jefe Policlínica Prof. Korner. Medicina. Cirugía Abdominal. Amunátegui 33. De 2-4.

Dr. QUIROGA
Enfermedades nerviosas y mentales. Puente 559. Consultas de 3 a 5.

Dr. RAYO RIQUELME
Cirugía. Enfermedades de señoras. Sífilis. Lunes, Miércoles, Viernes, de 1 a 3. Martes, Jueves y Sábado, de 5 a 6. Merced 304. Teléfono 3329.

Dr. NACIANCENO ROMERO
Laboratorio Clínico. Puente 559. Consultas 5 a 7. Casilla 3871.

Dr. JOEL RODRIGUEZ P.
Estudios Europa. Medicina interna, especialmente estómago, intestinos. Rayos X. De 2-4. Amunátegui 559. Teléfono 2810.

Dr. HERRERA ROGER
Médico Hospital de Niños. Teléf. 2679. Delicias 2558. De 1 a 3.

Dr. SANTANDER
Estudios Europa. Enfermedades corazón, riñón, sífilis, especialmente estómago e intestinos. Examen del enfermo por rayos X y laboratorio. Moneda 821.

Dr. OSVALDO SALAS C.
Catedral 2529. Jefe Clínica Niños. Niños, adultos. De 1-3. Teléf. 2791.

Dr. CARLOS A. SOMMERS
Enfermedades del pulmón. De 1-3. Catedral 2099.

J. SCHWARZENBERG L.
Enfermedades niños. De 1 a 3. San Antonio 275. Teléf. 1344.

Dr. STUARDO
Estudios Europa. Enfermedades niños. De 1 a 4. Agustinas 1684. Teléf. 2245.

Dr. SUAREZ ALVAREZ
OCULISTA
Sto. Domingo 1283. De 1-3 y 5-6.

DOCTOR STOLTING
Oculista. Médico recibido en Alemania y Chile. Compañía 1392. De 3 a 5.

Dr. SEPULVEDA R.
Laboratorio
Bandera 736. Teléfono 233. Exámenes completos: sangre, orina, desgarro, etc. Consultas: 2 a 6.

Dr. TORRES TORRES
Jefe Clínica Prof Korner. Enfermedades señoras, cirugía. Catedral 1249. De 3 a 5.

Dr. UGARTE MONTES
Medicina interna. cirugía, sífilis. Sotomayor 541. 1.30 a 3.30.

Dr. ULLOA
Interna. Venéreas. Niños. Pulmón. Independencia 1726. de 12 a 4.

DOCTORA ERNESTINA PEREZ
Estudios en Europa. Se trasladó a Merced 629. Consultas: 2 a 4.30.

DOCTOR VARGAS SALCEDO
Cirujano. Martes, Jueves y Sábado 2-5. Teatinos 254. Teléf. 1060.

Dr. VALENCIA
Dentista. Santo Domingo 1280

Dr. G. E. VIDAL S.
Consultas 2 a 6. Delicias 2646.

Dr. VALENZUELA LARRAIN
Cirugía general, ginecología. Consultas 1 a 3, menos los Viernes. Catedral 2092.

DANIEL YAÑEZ G.
Sífilis, venéreas. De 3-5. Moneda 1035. Ausente.

Dr. ZUÑIGA C.
Enfermedades señoras. Jefe Clínica Obstetricia. Avenida España 472 De 1-3. Teléf. 111, Parque.

Dr. WAUGH ALDUNATE
606 | Estudios Europa. Medicina interna. Venéreas. Sífilis.
.914 | Reacción Wassermann, 2 a 4. Catedral 1988.

D. WIREN
Oído, nariz, garganta. Claras 471. 2-4. Policlínica, 8 1|2-11 A .M. Sólo para enfermos escasos recursos.

DENTISTAS

MUÑOZ LOBOS Hnos.
Extracciones sin dolor. Sommoformo, puentes, placas, tratamientos rápidos. San Diego 307, 443.

GUILLERMO AHUMADA
Carmen 319, altos.

AURELIO DE LA FUENTE
Clínica dental del Doctor Valenzuela Basterrica. Huérfanos 1616. Teléfono 1642.

BAHAMONDE INZUNZA
Ex-ayudante Clínica Esc. Dental. Tratamiento enfermedades boca, 2-5. Huérfanos 1353.

DR. ROGAT
PIORREA ALVEOLAR
Bolsa de Comercio
Oficina 212-213

ESPECIALISTA EN PIORREA ALVEOLAR
(Encías supurantes, dientes movibles) Consultas en Valparaíso los Sábados. Condell 88.

ENRIQUE MORENO OLEA
Especialista Clínica Dental Dr. Valenzuela, Huérfanos 1616. Teléf. 1642.

L. R. BERRIOS M.
Clínica Dental Dr. Valenzuela. Huérfanos 1616. Teléfono 1642.

JOSE LUIS CABRERA M.
Teatinos 549, entre Catedral y Santo Domingo.

SALVADOR CASTILLO
Jefe Clínica Prótesis. Escuela Dental. Moneda 1588.

A. ARREDONDO REYES
Instalación moderna. Trabajos garantidos. Delicias 2774 (Portal Edwards).

Dr. CERDA LOPEZ
Dentista, Cirugía Dental. De 9-11 1|2 y 2-6. Moneda 881 (altos).

FORTUNATO ENCINA F.
Cirujano-Dentista. Ex-ayudante Dr. Carlos Robinson. Agustinas 849.

CORIOLANO LARA VALLE
Consultas: 2 a 6. San Antonio 128.

VICTORINO ALONSO
Dentista. Estudios en Philadelphia. Moneda 1164.

MAURICIO M. BALTIANSKY
Cirugía dental. Enfermedades de la boca. Arturo Prat 935.

J. A. CASTRO OLIVEIRA
R. CASTRO OLIVEIRA
Estado 62.

CLODOMIRO CONTRERAS
Ayudante Clínica Operatoria Escuela Dental. San Antonio 451. De 2 a 6.

GUILLERMO VELASCO M.
Estudios en Philadelphia. Catedral 1261.

F. CASTRO C.
Ayudante Escuela Dental. Puentes, coronas.—Estado 250.

EDUARDO HOLLSTEIN
De 10-12 y 1-3. Catedral 1787.

Dra. ELVIRA ROSAS S.
Dentista. Bandera 76.

ALEJANDRO VALENZUELA DIAZ
Ayudante Escuela Dental. Extracciones, somnoformo. Electrolonización contra Piorrea.—Morandé 131.

INGENIEROS

OFICINA TECNICA
Lorenzo Claro Lastarria. Ing.. Civil. Morandé 235. Teléf. 1963. Casilla 1491.

ARQUITECTOS

EDUARDO TASSO
Construcciones, Transformaciones reparaciones. Honorarios 8 o|o. Planos presupuestos. Morandé 131.

MATRONAS

CLINICA PRIVADA
DE OBSTETRICIA
Señora Reyes, Matrona Ginecologista. Establecimiento moderno. — Atendido por dos cirujanos especialistas. Recibe enfermas todas partes del país. Curaciones internas. Partos indoloros .Absoluta reserva. Asistencia a domicilio. Esmeralda 636.

CLINICA
Ana G. de Vargas Barrera. Partos, enfermedades señoras. Recibe pensionistas. Cochrane 985.

M. AVILA
Matrona ginecologista, atiende enfermas toda época embarazo, pensionistas. Cueto 350.

MATRONA ERAZO
Huérfanos 2460. Partos. Enfermedades señoras. Raspaje. Curaciones. Consultas absolutamente privadas.

Mme. E. FRAGNAUD
Matrona francesa. Consultas de 1 a 5. Manuel Rodríguez 647.

DELFINA GONZALEZ
Chacabuco 615. Atiendo toda época embarazo, pensionistas, economía, secreto profesional, llamado provincias.

INSTITUTO
"DOCTORA LASTARRIA"
Especialidad en partos sin dolor. Enfermedades internas curadas en 20 días. Dormitorios higiénicos, buena luz, baños, pensión por $ 35. Avenida Matta 1127. 5-J

J. MORENO
Clínica. Especialidad curaciones internas. Diez de Julio 515.

ROSA MONTOYA
Partos, últimos adelantos ciencia, pensionistas, precios módicos, llamados provincias. Maestranza 283.

CLINICA "Dra. VICENTINA"
Especialista enfermedades de señoras. Curación catarro, flores blancas. Pensionado higiénico. Partos. Asistencia completa, $ 50. Examen gratis. San Diego 57.

MERCEDES ROJAS
San Diego 932. Recibe enfermas cualquier tiempo. Consultas privadas. Precios módicos.

ANA J. SALCEDO
Atención a toda hora. Recibe pensionistas. Serrano 515.

CARMELA TORO G.
Pensionistas. Atiende toda hora. Trasladóse San Pablo 3267.

"PENSIONADO MURFFI"
Especialidad enfermedades señoras. Partos, pensión desde $ 40. Curación flores blancas. Cobro después mejorada enferma. Inyecciones. Exámenes gratis. San Diego 380.

SARA NOVOA
Consultorio femenino. Enfermedades señoras. Partos desde $ 35. Pensionistas. Nataniel 588.

VARIOS

ANDRES GILMONT
Actuario. Cálculo Seguros Vidas, Rentas Vitalicias. Prepara exámenes Universidades Europeas. Americanas. Moneda 1128.

CONSULTORIO FEMENINO DE CULTURA FISICA
Vello, extracción segura por señoras competentes, bajo vigilancia médica. Masaje, gimnasia, hidroterapia, electricidad, etc. Trátanse niños mal desarrollados, anemias, estitiquez, reumatismo, obesidad, enfermedades respiratorias, digestivas, defecto pecho; columna vertebral o cara, como cutis seco o grasoso, espinillas, lunares, cicatrices, etc. Masaje de belleza manual y eléctrico. Santo Domingo 348, entre 21 de Mayo y San Antonio.

SECCION VALPARAISO

AGENTES

Y EMBARCADORES DE ADUANA

PEDRO SANTIBAÑEZ
Serrano 69. Teléfono G. T. O. Casilla 200. Valparaíso.

DEPORTES

FOOT-BALL

EL PROXIMO CAMPEONATO SUR-AMERICANO DE FOOTBALL

La competencia por el Escudo Van Buren

El equipo unido de la capital

El primer encuentro eliminatorio para constituirlo se realizará a las tres de la tarde de hoy en la cancha Independencia

Intervendrán en este lance los combinados de la Asociación Santiago y de la Liga Metropolitana

El Campeonato Suramericano de Football del presente año deberá realizarse en conformidad a un acuerdo de la Confederación Sur Americana de este deporte en nuestro país.

La Asociación de Football de Chile, dirigente de esta actividad nacional, pone actualmente en juego todas sus energías para que tan importante torneo adquiera idénticas proyecciones a las que se les ha dado a estos acontecimientos por los gobiernos de los países en que han tenido lugar.

Está ya fijado para el mes de Septiembre próximo el calendario respectivo de partidas internacionales y las ligas de football de todo el país en medio de la mayor agitación, tratan de contribuir con lo más adiestrado de sus elementos a la formación del cuadro chileno.

La zona central del football demuestra especialmente extraordinaria laboriosidad en este sentido y si nos referimos con preferencia a la 1.a y 3.a sección, en las que se encuentran radicados muchos de los hombres con mayor opción a defender los colores del país, puede decirse que estas han desplegado el máximo de su atención a seleccionar su gente.

La competencia por el Escudo Van Buren

Uno de los partidos destinados a conocer los elementos con que se cuenta para la formación del conjunto internacional es el que se realiza entre los cuadros representativos de la primera y tercera zona por la competencia del Escudo Van Buren.

Se inició esta competencia el año último en esta ciudad, correspondiendo al equipo porteño el honor de la victoria.

El 13 de Junio próximo se verificará la segunda partida en el vecino puerto y a la mejor representación de la capital tienden las partidas eliminatorias que se inician esta tarde.

Según la cláusula 13 del Reglamento por el cual se rige esta competencia, el Escudo será propiedad absoluta de la ciudad cuyos representantes lo ganen tres veces, quedando este trofeo en poder de la institución victoriosa en el último torneo.

El equipo unido de la capital

El calendario fijado para su organización es el siguiente:

Mayo 21: Asociación Santiago c. Liga Metropolitana.

Mayo 23: Liga Arrieta c. Liga Santiago.

Liga Nacional c. Ganador de Mayo 21.

Mayo 30: Ganador de la 2.a partida c. Ganador de al 3.a.

En consecuencia, el cuadro quedará elegido en Mayo 30 y deberá practicar el 6 de Junio para jugar el Domingo siguiente con Valparaíso.

La institución vencedora en esta ciudad tendrá el derecho de elegir el cuadro definitivo de Santiago.

El encuentro de hoy

La partida de hoy estará a cargo de los equipos seleccionados de la Asociación Santiago y de la Liga Metropolitana y se iniciará a las 3 P. M., en la cancha Independencia N.o 1, (extremo oriente de la Avenida Hipódromo Chile), ante el árbitro señor Francisco Jiménez, quien procederá asesorado de los guardalíneas señores Oscar García y Arturo Besoaín.

Los conjuntos que van a intervenir han sido sometidos a una hábil preparación y basta sólo imponerse de los nombres que figuran en cada elenco para anticipar que la brega será reñida, dentro de toda corrección y de seguro que la más interesante del calendario.

Los equipos se presentarán en la siguiente forma:

Liga Metropolitana:

Paredes
Avila Del Solar
Arellano, A. González, Vásquez
Baltra, Prieto, Acuña, Céspedes, Rosales

O

A. Pardo, Arrillaga, Vera, Legarreta, Arce
Díaz, O. Ernst, Abello (cap.)
Gatica C. Ernst
Gamboa

Asociación Santiago

Son reservas de la Liga Metropolitana, los señores Fuentes, Correa, Barahona, Meza, Rodríguez, Toledo y Teuche y de la Asociación Santiago, los señores Lapiedra, H. Silva, Fletcher, G. Silva, Torres, A. Rojas, Miquel, González F., Besoaín, Palma y Meneses.

LATHROP HNOS.

Teléfono Inglés 2897

CASILLA 905

Blocks para Cartas
a $ 1.40 1.60 1.50 2.00
2.40 3.00 3.50
DESDE 10 BLOCKS IMPRESION GRATIS

Pida una combinación de 5 blocks y 500 sobres inviolables todo impreso, solamente por
$ 20.00

Archivador "CONDOR"
DE PALANCA. . . . $ 6.50
ID., ID. SIN PALANCA. $ 4.00
RAPIDO . . . . . . $ 1.20

FACTURAS PAPEL HILO
$ 25.00 EL MIL

$ 6.00
RESMA DE PAPEL PARA DUPLICADO DE FACTURAS, CARTAS, Etc.

Recibos de arriendo, talajes de dinero, guías, órdenes, vales, etc., DE 100 HOJAS
$ 1.40

Tinta para Marcar Ropa
$ 3.00
Garantida como lo mejor

$ 1.20
Docena LAPICES NEGROS, clase extra

Lápices Venus de tinta, c|u. $ 0.60; 2 por $ 1.00
Papel esquela en cajas, variado surtido
TARJETAS COMERCIALES
$ 20.00 EL MIL

Por más de $ 10 de compra regalaremos UN CIENTO de tarjetas de visita

281 - AHUMADA - 281

LIGA NACIONAL DE FOOTBALL.— Hoy a las 2 P. M., deberán encontrarse en la cancha Badminton y presentarse al director de turno señor C. Fanta, los siguientes jugadores que actuarán contra el equipo de la Liga Arrieta:

Señores N. Ovalle, M. Díaz y M. Acevedo, del Germinar; J. Figueroa, Jorquera y L. Cuevas, del General Bulnes; A. C. González, J. Alvarez y Marroquí, del Manuel Acevedo; C. Báez, del Unión Centenario; A. Castro y E. Moreno, del Unión Gráfico; Palominos, del Loma Verde; S. Carrasco y Carlos Carrasco, del Unión Victoria; L. Arce, del Electro Metalúrgico; D. Díaz, del A. Duhalde; y J. Ortega del Unión Camilo Henríquez.

No concurrirán los señores Ariztía, del G. Bulnes y S. Brisso, del Unión Victoria, el primero que figuraba como jugador oficial del cuadro y el segundo de reserva, por haberse excusado oportunamente.

Los jugadores citados deberán presentarse con pantalón, medias y zapatos de football y usarán el uniforme del Unión Victoria F. C. El que no concurra será suspendido por dos partidas oficiales.

LOS ENCUENTROS OFICIALES DE HOY POR LA LIGA METROPOLITANA. — Partidas que se jugarán hoy:

Green Cross II c. Angamos I.— Suspendida.

Tercera División: Donoguier II c. O'Higgins.— Suspendida.

Baquedano c. Unión Teatral.— Cancha Metropolitana; hora 9; árbitro señor Malbran.

Monitor c. Federico Errázuriz. — Cancha Metropolitana; hora 10.30; árbitro señor Flores.

Director, señor Díaz.

POR LA LIGA NACIONAL DE FOOTBALL.— Copa Rafael Santander.— Fermín Vivaceta I con Aliado I; cancha Humanidades; hora 3 3|4 P. M.; árbitro señor Oscar Rengifo.

Copa C. Rojas Cerda.— Unión Chacabuco II con Unión San Eugenio III; cancha Humanidades; hora, 2 1|2 P. M.; árbitro señor Oscar Rengifo.

Yungay III con Unión Santa Isabel III; cancha Badminton; hora 10 1|2 A. M.; árbitro señor Alamiro Aguirre.

Directores de turno: cancha Humanidades, el señor Héctor González (delegado); cancha Badminton, el señor Vial.

POR LA ASOCIACION INFANTIL DE FOOT-BALL DE SANTIAGO.—Encuentro que se verificará hoy por el campeonato especial de esta Asociación.

Santiago con Britania, (desempate); cancha Santiago; hora 2 de la tarde; árbitro señor Arturo Weitz; director de cancha, señor Luis Heredia.

ASOCIACION DE FOOT-BALL DE SANTIAGO. — Los jugadores del cuadro oficial de esta Asociación deberán presentarse con su equipo de foot-ball hoy a las 11 de la mañana al tesorero de la Asociación en Compañía esquina de Ahumada, y a las 2 P. M., en el guardarropía de la cancha al sub-tesorero señor José María Escobar. La inconcurrencia a esta última cita será castigada con suspensión por dos partidas oficiales si se trata de un jugador de planta y por una partida si se trata de un reserva.

—Los encuentros oficiales que fijaba el Calendario para el día de hoy han sido suspendidos.

BERNAL HERMANOS I Y II v. SPORTIVO EL MIRADOR II Y III —Hoy, a las 2 y 3 P. M., respectivamente, se jugarán estos amistosos en la cancha No. 1 de la Asociación Obrera, Parque Cousiño.

CURSO DE ASPIRANTES A REFEREES.— La Asociación de Referees ha acordado en una de sus últimas sesiones, abrir un curso para aspirantes a referees.

Consideremos de gran importancia este acuerdo, porque realmente el número de referees con que cuentan nuestras asociaciones o ligas de foot-ball, es muy escaso para el desarrollo de sus competencias, pues en estos últimos años ha aumentado en forma muy considerable el número de clubs de foot-ball de competencias.

Las asociaciones y ligas de football están obligadas a enviar de entre sus asociados, el mayor número de aspirantes al curso en referencia.

Las clases estarán a cargo de los referees más competentes.

La primera será dictada el Lunes próximo en el local que oportunamente indicaremos.

ASOCIACION INFANTIL DE FOOT-BALL.— Matches oficiales que se llevarán a efecto el Domingo 23 del presente:

1.a Serie.—Gimnástico con Ibérico Balompié; cancha San Eugenio; hora 10.30 A. M.; árbitro, señor Armando Godoy.

2.a Serie.—Britania con Lautaro; cancha Independencia; hora 9.30 A. M.; árbitro señor Arturo Weitz.

Fundición Libertad con Dreadnought; cancha Maestranza Atlético; hora 9.30 A. M.; árbitro señor Francisco Viveros.

Gimnástico con Libertad Star.— cancha San Eugenio; hora 9.30 de la mañana; árbitro señor Armando Godoy.

3.a Serie.—Santiago con Lusitania; cancha Santiago; hora 9.30 de la mañana; árbitro señor Luis Roatti.

Directores de cancha: San Eugenio y Maestranza Atlético señor Fajardo; Independencia, señor Aurelio Aedo, y Santiago, señor Luis Heredia.

Por acuerdo del consejo se suspendieron las partidas fijadas a los clubs Guacolda, con Britania y Maestranza Eléctrica con Olimpia.

ASOCIACION ATLETICA Y DE FOOT-BALL DE SAN MIGUEL.— La interesante reunión de hoy. — Hoy se llevará a efecto en la cancha de San Joaquín al llegar a Ochagavía, el campeonato atlético y de foot-ball que ha organizado esta Asociación y que forma parte del programa confeccionado por la comisión de fiestas de la I. Municipalidad de San Miguel, en celebración del 21 de Mayo.

El programa es el siguiente:

1.o Series de 100 metros planos.
2.o Carrera de 400 metros planos.
3.o Tirar la bala.
4.o Final 100 metros planos.
5.o Carrera de 1,500 metros.
6.o Salto alto con impulso.
7.a Carrera de postas.
8.o Campeonato de foot-ball entre los siguientes clubs:
1.o Match Santiago Wanderer (A) v. Ochagava Atlético; árbitro el señor Emeterio Aguirre.
2.o Match Santiago Wanderer (B) v. Defensores de Chile (A); árbitro el señor Valentín Berríos.
3.o Match Defensores de Chile (B) v. Deportivo París; árbitro el señor Hildebrando Lagos.

Se jugarán 15 minutos por lado. En caso de empate se seguirán jugando 5 minutos más.

Para todas las pruebas y para el campeonato de foot-ball habrá hermosas medallas de plata donadas por la comisión de fiestas.

Después del torneo se hará entrega al Defensores de Chile A y B, de los premios obtenidos en la temporada pasada, como ganadores de la competencia por la Copa Carlos Vicuña Mackenna, la que se adjudica el Defensores de Chile A por un año. Además se le entregarán 11 medallas y al Defensores B, otras 11 por haber obtenido el segundo puesto.

La reunión empezará a la 1.30 de la tarde.

SANTA INES v. LICEO DE APLICACION. — Esta institución de Nos ha terminado los arreglos que ha hecho en su cancha, la cual ha quedado en espléndidas condiciones.

Su primer cuadro jugará el Domingo próximo un amistoso con el "Liceo de Aplicación".

LIGA JOSE ARRIETA. — Se cita para hoy Viernes 21 del presente a las 2 P. M. en la cancha del Radmington, ex-Comercial, a los siguientes jugadores que componen el equipo Royal de la Liga para jugar con la Liga Nacional.

Justino Berríos, José M. Alegría, L. Benítez, Roberto Riveros, Daniel Soto, Luis A. Fernández, N. Vivanco, Roberto Herrera, Angel Campos, Ramón Godoy, Oscar Alvarez, N. Núñez, Nolasco Bravo, Cipriano Rosales, Olivarez, Enrique Román, José Osorio y Oscar Lorca.

Se ruega a estos jugadores llevar pantalones, medias y zapatos de football, la Liga proporcionará las camisetas.

LIGA METROPOLITANA DE DEPORTES. — Se nos pide citar para hoy en la Cancha Independencia N.o 1, a las 2 P. M., a los jugadores que componen el equipo oficial, señores: Paredes (M. A.), Avila (1.o de M.), del Solar cap. (G. C.), Arellano (M. A.), A. González (S. N.); Vásquez (C.), Baltra (G. C.), Prieto (G. C.), Acuña (C.), Céspedes (1.o de M.), y Rosales (1.o de M.).

Reservas: Fuentes (M. A.), Correa (C.), Barahona (C.), Meza (1.o de M.), Rodríguez (1.o de M.), Toledo (1.o de M.), Teuche (G. Ch.)

Estos jugadores deberán llevar medias y zapatos.

LIGA BANCARIA DE FOOT-BALL. — Encuentros para el Sábado 22. — Copa Wotherspoon. — Harrison, Cía. v. Banco de Chile, Cancha Gath y Chaves. Réferee, señor uan B. Mc. Donald; hora, 3 y media P. M.

Banco Español de Chile v. National City Bank. Cancha, Asociación Santiago N.o 1. Hora: 3 y media P. M. Réferee, señor Francisco Jiménez.

Caja de Ahorros v. Graham Rowe y Cía. Cancha, Asociación Santiago, N.o 2; hora, 3 y media P. M. Réferee, señor Juan Figueroa.

ASOCIACION DE FOOTBALL SANTIAGO. — Los encuentros oficiales que se habían fijado para hoy han sido suspendidos.

Los encuentros del Domingo próximo han sido fijados en la siguiente forma:

Copa Miguel Blanco. — Britania III c. M. Eléctrica III. — Cancha, 1; hora, 10.45; árbitro, señor Guillermo Silva.

Liverpool III c. Magallanes III. —Cancha, 2; hora, 10.45; árbitro, señor uan Meyer.

Gimnástico III c. Morning Star III. — Cancha, 1; hora, 9.30; árbitro, señor Luis A. Poblete.

Directores de turno: señores: S. Salinas y Munizaga, delegado del Borgoño.

ASOCIACION OBRERA DE FOOTBALL. — Partidas que se jugarán el Domingo 30 de Mayo:

Segunda serie. — Sportivo El Mirador II con Bernal I.— Tomás Edison II con Patria I.

Tercera serie. — Artes y Letras II con Tomás Edison III. Bandera Nacional con Unión República, Benjamín Tallman II con Sportivo Lincoyan, Patria II con Sportivo El Mirador III.

SPORTIVO EL MIRADOR II Y III CON BERNAL I Y II. — Hoy a las 2 P. M. en la Cancha N.o 1, de la Asociación Obrera, se jugarán estos amistosos.

J. BULNES F. C. — Hoy cumple 9 años de vida esta prestigiosa institución, que por la seriedad de sus procedimientos y la disciplina de sus socios se ha granjeado la voluntad de los dirigentes de la Liga en que milita y de sus congéneres. Para celebrar dignamente este aniversario la Comisión de fiestas ha preparado un interesante programa deportivo en el que figura un torneo atlético de 10 pruebas, con 1.os y 2.os premios y un torneo especial de foot ball, con 6 medallas de plata para los equipos vencedores. Este programa se realizará el Domingo 23, en la cancha O'Higgins, iniciándose a las 8.30 A. M. con la prueba de 100 metros para terminar antes de las 4 P. M.. En seguida se efectuará una sesión solemne con asistencia del Presidente y miembros honorarios, en la que se repartirán los premios a los vencedores del torneo, y a los jugadores que los obtuvieron en 1919, en la Liga Nacional .

Terminará la fiesta con un lunch.

Champaña "POL ROGER & Co." (Esparnay)

RUSHELL Co.
UNICOS IMPORTADORES
VALPARAISO

AGENTE GENERAL:
ERNESTO ECHEVERRIA
ROSAS, 1119 :: Teléfono 2913

TOMAS EDISON F. C. — Hoy cumple su 2.o aniversario esta institución.

Con este motivo ha organizado un campeonato atlético interno que se llevará a efecto el Domingo próximo a las 8.30 de la mañana en el Parque Cousiño.

ELECTRO-METALURGICO F. C. —Este club en celebración del 21 de Mayo efectuará entre sus asociados, un torneo especial de foot ball en que se disputarán seis valiosas medallas.

A continuación se servirá un lunch en una quinta de los alrededores.

BRITANIA F. C. — Hoy se efectuará el beneficio para incrementar los fondos sociales, en el Gran Circo Palermo, ubicado en la Av. Matta esquina de Madrid, a las 9 P. M. Además del programa confeccionado por la empresa Maluenda y Castillana, habrá dos interesantes matchs de box con decisión.

Las personas y socios que tienen entradas para la venta, deberán dar cuenta hoy antes de la 1.30 P. M. en Santa Filomena 151.

CLUB ATLETICO EMPLEADOS DE GATH Y CHAVES. — Mañana deberán encontrarse en nuestra cancha Independencia N.o 1257 los jugadores de los teams Sótano y Talleres Compañía a las 9 A. M. y Contabilidad y Vendedores a las 10 A. M. par dar comienzo a la competencia interna por las 11 medallas donadas por el Directorio.

UNDERWOOD F. C. — El Underwood F. C., haciéndose eco del sentimiento patriótico que en tan glorioso día debe animar a todos los chilenos, ha resuelto celebrar esta grandiosa fecha con un gran **campeonato atlético** y un **acto cívico social** que se efectuará en el local del Patronato Condell 79, de acuerdo con un interesante programa.

GIMNASTICO v. SANTIAGO.— Estos clubs llevarán a efecto un práctice general de sus tres equipos el próximo Domingo, dándose comienzo con la partida de los terceros equipos a las 2 de la tarde.

GUACOLDA 2.o v. PEDRO VALDIVIA F. C. — El Domingo se jugó este partido oficial por la tercera serie de la Liga Metropolitana venciendo el Guacolda por 6 goals a 0 de su contendor.

HIPODROMO CHILE II v. AMERICAN SHOE II F. C.— Para mañana a las 3.45 P. M. se ha concertado un amistoso entre estos equipos. Se llevará a efecto en la cancha del Hipódromo.

LAWN-TENNIS

EN LAS CANCHAS DEL INTERNACIONAL SPORTING CLUB —En la mañana de hoy se iniciará en estas canchas las eleminaciones del Campeonato Interno.

Al efecto, se ha citado a los siguientes jugadores:

8.30 A. M.—C. Rojo, E. Galán, A. Baeza, J. Iruretagoyena, D. Stewart, Torrey.

9.30 A. M.— J. Dalgalarrando, A. Silva, H. Contreras, A. Band, A. Contrucci, L. Nelson, H. Baher, A. Almasque.

10 A. M.—Doctor Doren, J. Díaz E., E. Torralva, E. Davis, señoritas Wobble, J. Davis, señorita V. Pérez, L. Torralva.

11.30 A. M.—Señora Azócar, A. Almasque v. señora y señor Torrey, O. Podestá-O. Contrucci v. señora Labarca -E. Galán.

2.30 P. M.—E. Soto-J. Dalgalarrando v. M. León-D. Stewart.

3.30 P. M.—O. Podestá-H. Contreras v. M. Merino-A. Silva.

CLUB DE SPORT CHILE. — Hoy a las 9 y media de la mañana principiarán a jugarse los preliminares para la clasificación de las series de solos sin ventaja.

La Comisión de Juegos se reunirá a las once y media a fin de terminar la elaboración del programa del Campeonato de Otoño.

Se ruega encarecidamente la asistencia a las señoritas jugadoras, quienes deben estar en la cancha N.o 2, a las diez de la mañana. Desempeñará las funciones de árbitro general el señor Contardo.

TIRO AL BLANCO

CLUB NACIONAL DE SANTIAGO. — Las bases del certamen de pistola que tendrá lugar hoy a la vez que el de rifle y el de tiro de duelo, han sido ampliados en el sentido de que si no se presentan equipos de otros clubs a disputar los premios de pistola, éstos se disputarán individualmente en las mismas condiciones fijadas para el certamen, por equipos, con la sola limitación de que no podrán tomar parte en este certamen los socios del Club Nacional de Santiago, que no hayan concurrido a practicar en el Polígono de la institución en los dos últimos meses. La inscripción individual valdrá tres pesos.

CORTADOR
para Fábrica de Ropa Hecha, se necesita en
SAN FRANCISCO 264
21-M

EXCURSIONISMO

CUERPO EXCURSIONISTA SANTIAGO. — Hoy celebra su segundo aniversario social esta institución. Los socio sse reunirán en una fiesta íntima que se celebrará en la secretaría en la tarde de hoy.

Los socios es han preparado con todo entusiasmo para concurrir a esta simpática reunión.

ANDINO EXPLORADORES de CHILE. — Cuerpo Central. — Hoy celebra esta institución su 7.o aniversario de fundación. Este tiempo ha sido muy bien aprovechado por los jóvenes que militan en sus filas. Ninguno podrá quejarse de los frutos que durante este tiempo han podido cosechar tanto para su desarrollo físico, como para distracción de su espíritu, y sobre todo, el buen compañerismo que se practica.

Con motivo de este aniversario del Cuerpo, el Directorio ofreció una comida anoche a las 8 y media de la noche, en el Majestic Hotel.

VELADA LITERARIO - MUSICAL A BENEFICIO DEL CENTRO DE EXCURSIONISTAS ESCUELA DE ARTES Y OFICIOS.—Con motivo de celebrarse hoy la fecha memorable del 21 de Mayo, este centro ha acordado honrar la memoria de los ex-alumnos de la Escuela de Artes y Oficios, que cayeron en ese combate, con una velada literario musical, que se llevará a efecto en el Salón de Conferencias de la nombrada escuela.

Otro fin de persigue esta velada es el recolectar fondos para una interesante excursión de estudio que hará este Centro, a las principales plantas industriales del norte del país.

El programa a que se sujetará la velada, es el siguiente:

1.— Beethoven. "Adiós al piano" ejecutado por las señoritas L. Igor, E. Franke y A. Liebl.

2.—Discurso por el presidente del Centro, señor Tralio Cortés.

3.—Se pondrá en escena la comedia en un acto "El tuerto es rey."

4.—Vals Brillante de Moskowky, ejecutado al piano por la señorita L. Igor.

5.—A. Orrego B., "La nave vieja", por el señor Esteban Harismendy González.

.—Poeta y Aldeano, pieza a cuatro manos por las señoritas L. Igor y E. Franke.

7.—Delirios de un loco, monólogo por el señor Humberto Silva.

.—Se pondrá en escena el juguete cómico, premiado en el concurso de la Fiesta de la Primavera y original de P. J. Malbrán titulado "Los muertos mandan".

CICLISMO

AUDAX CLUB ITALIANO. — Cita a la comisión encargada de la organización de las carreras del 30 para hoy a las 3 P. M., en el Centro Democrático Italiano.

CLUB CICLISTA IBERICO. — Cita a reunión de directorio para hoy a las 10 de la mañana en secretaría, Centro Español.

Dr. GIANELLI
21 DE MAYO 562
Especialidad en Sífilis, piel, vías urinarias.
Consultas de 2 a 6.
Estudios en Europa

ACIDO ACETICO
a 99 grados glacial. Se vende en
ESTADO N.o 46. Oficina 50.
(Altos). 3623-22-m

Reumatismo
GOTA, NEURALGIA, DOLORES DE LOS HUESOS?
LICOR DE LOS ARABES
Purifica la sangre, cura humores, enfermedades venéreas y de la piel.

ATLETISMO

BRASIL ANTE LA CONFEDERACION SUR-AMERICANA DE ATLETIS

El cable nos transmite una noticia que no debe pasar desapercibida para cuantos están al corriente en nuestro país de las relaciones deportivas existentes entre las Repúblicas de Sur-América en virtud de las Confederaciones que en estos últimos años se han fundado tanto para la mejor organización del foot-ball como del atletismo continental.

Recordarán nuestros lectores que hace poco visitó el país y estudió más o menos detenidamente la situación que los deportes ocupan en Chile el delegado del Comité Atlético Internacional, Mr. Brown.

Este distinguido deportista, a su paso por Río de Janeiro, después de su permanencia entre nosotros, tuvo a bien dar a conocer en la metrópoli del Brasil sus impresiones acerca de la vida al aire libre en nuestro país.

En efecto, el cablegrama mencionado, que oportunamente insertamos en la sección respectiva, dice:

"Río de Janeiro.—El delegado del Comité Internacional de las Olimpiadas de Amberes, Mr. Brown ha sugerido a la Confederación brasileña de Deportes la constitución de un Comité Sur-Americano de Atletismo, que sería formado por las Federaciones nacionales de cada deporte y reconocidas internacionalmente.

El programa de acción de este Comité sería realizar cada 2 años un Campeonato Sur-Americano de Atletismo.

Mr. Brown entiende que la organización de las olimpiadas de Chile tuvo deficiencias que deben subsanarse.

La Confederación Brasileña ha aceptado esta iniciativa, encargándose de gestionar ante las corporaciones de los demás países del Continente para los efectos del reconocimiento de las entidades deportivas.

Mr. Brown, probablemente por no estar al tanto de la forma como están constituídas entre instituciones dirigentes del mo en Argentina, Chile y U guay, sin duda, con la me tención, ha insinuado a la deración Brasileña de Depo constitución de un Comi Americano de Atletismo.

Un compromiso formal en 1918 por las corporacion rigentes del Atletismo en tina, Uruguay y Chile, dió la Confederación Sur-Am de este deporte, bajo cuyo rio se han realizado ya tres peonatos: el de 1918, en B Aires, el de 1919 ,en Monte el del presente año en Sant Chile.

No podría, por consiguiente tarse con el concurso de este ses para la formación del C sugerido por Mr. Brown, p la Confederación Sur-Americ Atletismo está vigente y n motivos que por el momento sejen su disolución.

Por otra parte, Brasil, f vitado oficialmente por la C de la Confederación, con s Chile y cuyo director es el A. W. Betteley, a participar reciente Campeonato Sur-Am no. Brasil, contestó excus en virtud de que la prema tiempo le impediría hacerse r sentar con elementos debida preparados.

La respuesta de aquel pa pone un reconocimiento tác la Confederación.

Es extraño, por tanto, q Federación Brasileña haya a la iniciativa de Mr. Brown.

Ya que ese país está afil la Confederación Sur-Amer de Foot-Ball, lógico es que también su concurso a la C deración Sur-Americana de tismo, solicitando su afilia esta entidad.

De este modo podra part en los próximos concursos y e garía al mismo fin que se pe al tratar de fundar el Comi ternacional Sur-Americano de tismo.

ASOCIACION ESCOLAR DE DEPORTES.— Durante el día de hoy se realizará en los Campos de Sports de Ñuñoa el torneo organizado por esta institución.

Se iniciará el campeonato a las 9 A. M.

Intervendrán en la competencia de primera serie tres establecimientos, a saber: Escuela Normal, Escuela de Artes y Oficios y Escuela Militar.

"FEDERACION ESCOLAR DE DEPORTES". — En Junta General celebrada el 19 del presente se eligió el Directorio que regirá los destinos de esta institución durante el presente año y quedó constituido en la siguiente forma:

Presidente: señor Carlos Fanta.
Vice-Presidente: señor José Lafuente.
Secretario: señor Alberto Herrera.
Pro-secretario: señor Abelardo Ilabaca F.
Tesorero: señor Enrique Salas.
Pro-tesorero: señor Abel Rojas R.

La prematura del tiempo no permitió que se alcanzara a ele Directores, lo que se hará en sión del próximo Lunes 24 a la en "El Diario Ilustrado", en la se hará cargo de la Federa nuevo Directorio.

CENTRO SPORTIVO EL BO.—El Domingo, a las 3 P en la Quinta Normal, se lle efecto el 2.o campeonato con las siguientes pruebas, pa do competidor.

100, 200, 800, 1,500 y 5,00 tros planos; 3,000 metros cha.

Salto largo con y sin lanzamiento de bala y disc

Hoy, a las 3 P. M., en la Normal, habrá estrenamien neral.

ATLETICO INTERNADO Los socios de esta instituc sido citados a junta general el Domingo a las 9.30 A. M Santo Domingo 3535 para miento. Al mismo tiempo a la comisión de reforma Estatutos para que dé cu su cometido.

PAPERCHASE

CLUB NACIONAL DE PAPERCHASE. — El Domingo próximo, 23 del presente, se llevará a cabo el primer paperchase que en esta temporada ofrece el Nacional. Las inscripciones son ya numerosas, contándose entre ellas las de varias amazonas.

La partida será a las 9.30 A. M. desde la Avenida de La Paz esquina de Mapocho, desde donde se dirigirá la comitiva directamente al fundo El Guanaco, punto inicial del recorrido.

Las inscripciones se reciben en la secretaría del Club, y quedarán cerradas el Viernes 21 a las 8 P. M.

MOTOCICLISMO

LA GRAN CARRERA DE ASCENSION AL CERRO SAN CRISTOBAL. — Con un entusiasmo digno de elogios, los socios del Moto Club de Chile, institución dirigente del motociclismo chileno, están dando el último retoque al torneo más importante que se haya hecho en el presente año.

Esta prueba de ascensión, para los pilotos como para las grandes máquinas que en ella participarán se corre por primera vez en Sur América, y según todos los cálculos será quizá la fiesta más hermosa que se haya efectuado en esta capital. El interés es enorme, Con razón. Las carreras de motos, por su rapidez y momentos onantes, atraen más públi pruebas de otra índole. S nemos visto sumamente das estas carreras. Por vo, los campeones del clismo gozan de una popu que muchos otros envidian. blico reconoce la sangre estos aficionados que no peligro de velocidades ma 100 kilómetros por hora.

Todos estos días hemos entrenarse antes de las 8 y dio día, a muchos de esto peones ya inscritos. Hoy día sible subir el cerro San Cr en menos de seis minutos y dudar el día de la prueba mos batir colosales records censión. Las inscripciones abiertas y se cerrarán el de la semaan entrante.

Boxes
Baratos, cómodos y se ros, se arriendan en el
GARAGE CLUB HIPIC
ECHAURREN 554 — TELEF. 202 (Par

COSECHA 1911
VIN BRUT-EXTRA DRY
GRAN VIN SEC

Champagne St. Marceaux
REIMS (Francia)

OFRECE:
E. DOMINGUEZ Y Cía.
Agustinas 347 -- Casilla 253 -- Teléf. Ing. 962

CLUB HIPICO

LAS CARRERAS DE LA TARDE

Apreciaciones y pronósticos

Interesante y novedoso es el programa que ofrece para la reunión de hoy, nuestra primera institución. Tanto las diversas pruebas de que consta, como la carrera clásica, prometen un hermoso desarrollo.

El número más importante es el Premio Comparación, clásico sobre 1,100 metros y con la recompensa de seis mil pesos al caballo vencedor.

A juzgar por la reconocida calidad de la mayoría de los anotados en distancias de corto aliento, la carrera ofrece sus dificultades en el pronóstico. Sin embargo, destaca a la consideración general, Detonación, hijo de Orán que tiene condiciones de velocidad muy recomendables y que ya en repetidas ocasiones, se ha encargado de manifestarlas. Estimamos que Detonación debe imponerse sobre sus rivales, razón por la cual, la damos francamente nuestras preferencias.

En vista de que a última hora Albaycín y Campoamor no tomarán parte en la prueba, preferiremos para el puesto de placé a Vol Piqué, potrillo que en todas sus presentaciones, se ha demostrado como uno de los más veloces de la nueva generación.

Comienza la tarde hípica con el Premio Isaura, sobre un tiro de 2,900 metros, carrera de obstáculos que promete un bonito desarrollo. Sin entrar en comentarios, que en carreras de esta naturaleza de nada sirven, diremos que nuestro ganador es Rolanda, que sabemos está muy buena, no obstante de cargar una montaña de kilos. En los puestos siguientes, recomendamos a: Huancayo y Sumatra.

Numeroso lote disputará la prueba siguiente, sobre una distancia de 1,100 metros, destinada a productos de dos años perdedores.

Por su performance en el clásico Jockey Club Argentino, nos gusta Electrón, potrillo que en dicha ocasión siguió en todo momento el tren velocísimo de Welladay que fué la vencedora. Para el primer puesto indicaremos a Pegajosa que ya en otras reuniones ha figurado en el marcador. En tercer término vamos a dejar a Virgilio, que conserva su buen estado de training.

La tercera carrera de la tarde, Premio Yolanda, sobre 1,400 metros, ha reunido a un crecido número de competidores de muy modesta calidad.

Nuestro favorito es Graciosa, que el Domingo pasado llegó figurando en la tabla en condiciones que ahora nos inducen a darle nuestros votos para el puesto de honor. Córcega es nuestra preferida para el primer placé, señalando para el lugar a continuación a Etoile d'Or, que puede ocupar una colocación inesperada.

De muy difícil pronóstico, se presenta la quinta carrera de la reunión, Premio Isba sobre un tiro de 1,100 metros.

Como esta prueba, presenta los caracteres de una verdadera lotería, hemos determinado elegir nuestros preferidos a la suerte. Practicada la operación, nos arrojó el siguiente orden de precedencia: para ganador, Luminosa y para los placées: Cambio y Decano.

Bonito espectáculo proporcionará a los aficionados, la carrera de fondo del programa, Premio Ysummy, sobre una distancia de 3,000 metros.

Entre Esteta y Majuelo, que son los candidatos con más probabilidades para optar al triunfo, nos resolvemos por la primera, toda vez que sus últimas victorias en forma tan concluyente, son el mejor título a su favor. Para los placees: Majuelo y Dee.

Termina la fiesta hípica, con los 1,400 metros del premio Yroquois, prueba muy apropiada para el desquite, ya que todos los inscritos bien se merecen entre sí.

Por su placé en el Club Hípico y por su buen triunfo en el Hipódromo Chile, parece ser Pérfido una buena carta para nuestros lectores, tanto más cuanto que el peso que lleva es bastante cómodo. En los otros puestos del marcador: Corchea y Defensa.

Resumen

1. Rolanda, Huancayo y Sumatra.
2. Electra, Pegajosa y Virgilio.
3. Graciosa, Córcega y Etoile d'Or.
4. Detonación.
5. Luminosa, Cambio y Decano.
6. Esteta, Majuelo y Dee.
7. Pérfido, Corchea y Defensa.

PROBABLES MONTAS Y COMPETIDORES PARA LAS CARRERAS DE HOY

Primera carrera, 2,900 metros. —Rolanda, A. Castro; Fioma, N. N.; Bolívar, no corre; Gravina, C. Quezada; Demetrio, C. Miranda; Huancayo, M. Soto; Mitin, S. Rojas; Film, J. Jara; Malmaison, no corre; Reflejo, A. Leblanc; Sumatra, J. Campos.

2.a Carrera, 1,100 metros. — Caimac, M. Silva; Electron, J. M. Baeza; Nodriza, no corre; Dándalo, R. Flores; Eppiny, no corre; Gabinete, C. Rozas; Gala, G. Aravena; Gallon, no corre; Hellium, N. N.; Herodes, J. F. Bernal Oracle, J. Arancibia; Poema, R. Muñoz; Rasputin, no corre; Vallenar, A. Molina; Virgilio, M. Núñez; Escarcela, no corre; Himalaya, A. Pérez; Pegajosa, M. Vergara; Retorta, no corre; Stolen Kiss, N. N.; Veldora, M. Michaels; Vestale, P. P. Quezada.

3.a carrera, 1,400 metros. — Mackensie, N. N.; Fatherless, no corre; Rabudo, M. Gamboa; Traidor, M. Pérez; Galia, N. N.; Decano, No corre; Liverpool, no corre; C. Conthier, no corre; Dobrudja, no corre; Etoile d'Or, J. F. Bernal; Girl, N. N.; Graciosa, A. Molina; Miss Olga, H. Contreras; Pasco, C. Rojas; Nuit, N. Ramírez; Gentilli, C. Cornejo; Córcega, H. Ramírez; Ballader, no corre; Perforadora, no corre; Decidedly, J. Pinto; Flor de la Pasión, N. N.; Logroño, G. Guerra.

4.a carrera, 1,100 metros. — Campoamor, no corre; Hachazo, M. Gamboa; Detonación, S. Ponce; Albaysin, no corre; Borgue, N. N.; Vol Piqué, A. Molina.

5.a carrera, 1,100 metros. — Paimpolaise, no corre; Mackensie, N. N.; Nenina, M. Gamboa; Decano, L. A. Orellana; Zurbarán, F. Rozas; Cambio, A. Molina; L. Kendal, no corre; Unisono, R. Piérola; Larmes, H. Ramírez; Luminosa, C. Rosas; Madrileña, S. Miranda; Etoile d'or, J. F. Bernal; Hiss Lordsip, J. Baeza; El Controversia, G. Aravena; Saltarella, no corre; Gentille, no corre; Speed, M. Espinosa; Lorita, no corre; Ballader, Armando Silva; Demanda, C. Cruz; Perforadora, O. Montenegro; Andanza, J. Pinto.

6.a carrera, 3,000 metros.— Bayaceto, no corre; Esteta, U. Núñez; Peter Pan, C. Rozas; Majuelo, A. Molina; Dee, J. Oregon; Cachivache, H. Ramírez; Herculano, Alf. Silva; Be Quick, J. Pinto.

7.a carrera, 1,400 metros.—Calchou, no corre; Esparceta, no corre; Duelo, P. P. Quezada; Cylgad, H. Contreras; Silver, R. Flores; Lochinwar, R. Hernández; Pacato, no corre; Resbalosa, J. Arancibia; Pérfido, J. Vergara; Defensa, Armando Silva; Berlinicke, M. Silva; Corchea, N. N.; Ruler, J. Pinto; Sancho Panza, Alf. Silva; Uxor, no corre; Glass, N. N.; Guillotina, J. Oregon; Vicking, H. Ramírez; Bruja, N. N.; Columbia, no corre.

HIPODROMO CHILE

LAS CARRERAS DE LA MAÑANA

Apreciaciones y pronósticos

El programa que nos ofrece hoy el Hipódromo Chile, es a no dudarlo, lo bastante atrayente que se pueda desear. Las siete pruebas de que consta son bien nutridas de inscripciones, haciendo por lo tanto muy difícil la tarea de indicar el ganador.

La mañana hípica se inicia con el premio Tablilla, sobre 1,100 metros, con una recompensa al ganador de $ 1,200. De los diez y seis inscritos, nos parece que el ganador debe buscarse entre Burloncillo, Remadora, Titita II, Entente, Chacolí, Dazzle y Desolación, para no nombrarlos a todos.

Por sus últimas carreras daremos nuestra preferencia a Desolación que ha venido produciendo muy honrosas perfomances, y es a nuestro juicio la que cuenta con mayores probabilidades de éxito. En los puestos siguientes deben estar Entente y Chacolí los que dejamos indicados en ese orden.

La segunda carrera reservada a productos de dos años, nos ofrece un lote, en el cual los comentarios están demás; tratándose de esta clase de elementos, puesto que no hay una línea en qué fundar el pronóstico. Sin otras consideraciones diremos que son nuestras cartas: Filoche, Hesperia y Dándalo para los tres primeros lugares del marcador en el orden de precedencia apuntado.

Una verdadera lotería nos resulta la tercera carrera, pues, entre el numeroso lote que han conservado su anotación hay elementos de primera clase para la distancia y la escala de pesos ha dejado esta prueba muy abierta a las pretenciones de cada uno de los candidatos. Tratándose de esta clase de candidatos. Tratándose de esta clase de competidores es muy aventurado dar la preferencia a cualquiera de ellos. Como lo decimos al principio es la suerte a quien hemos dejado nos indique a los preferidos: nos ha resultado, para ganador Burrito y para los placees Don Emiliano y Lad.

Entre Pagano, Trebizonda, Temible, Pasatiempo, Viñita y Dineral es donde debemos buscar nuestros favoritos, en la prueba siguiente puesto que son ellos los que cuentan en su abono mejores presentaciones y calidades, que sus otros adversarios; no obstante que de los otros nos salga alguno con bríos suficientes para adjudicarse la carrera de un extre mo a otro. Ateniéndonos a sus anteriores presentaciones a nosotros nos gusta para el primer puesto a Pasatiempo y Trebizonda con Gracia para los siguientes.

Una bonita carrera es la quinta prueba del programa, ella nos hará presenciar un interesante desarrollo y un estrecho final; dadas las aptitudes de cada uno de los elementos que en ella actúan. Conocidas como son las cualidades de cada uno de los inscritos, la elección del ganador es muy difícil, por esta razón nos abstenemos de entrar a analizar la ma-

Club Hípico de Santiago

9.as Carreras de Otoño
Viernes 21 de Mayo de 1920

PRIMERA CARRERA, A LA 1.30 P.M.— Premio ISAURA. — 2,900 metros m|m, (vallas, 8 saltos). — Paracaballos que hayan corrido en carreras públicas .— Handicap. — Inscripción: $ 10. — Premio: $ 2,000 al 1.o.

PREPARADOR	DUEÑO	NOMBRES	PESO	EDAD	SANGRE	PADRE	MADRE	TRAJE DEL JINETE
R. Ormázaval	S. Castillo	1 **Rolanda**	78	7	3|4	Rolando II	Envidiosa	Azl. y ama. a cuad. M. az., G. bl.
S. Silva	E. Pérez	2 **Fioma**	77	8	3|4	Fío	Alma	Blanca cruz az., M lac., G. celes.
R. Plaza	Silver	3 **Bolívar**	76	7	1|2	Fatal	Sin antecedent.	Caqui, G. neg. bor. oro
L. A. Ramírez	Vizcaya	4 **Gravina**	73	5	119|128	Alcázar	Amparo	Azul obscuro, G solferino
A. Rodríguez	G. Barrientos	5 **Demetrio**	68	3	F	Abismo	Faranz	Azul bronce y granate, G., azul.
M. Soto	G. C. Lyon	6 **Huancayo**	65	4	F	Poseur	La Oriental	Azul marino, G. blanca.
C. A. Guzmán	Setiembre	7 **Mitin**	65	7	1|2	Meltonian	Sin antecedent.	Negra M. y G. blanca.
A. Zúñiga	Film	8 **Film**	64	4	F	Alanés	Glencat	Blanco y neg. a cuad., G. lac
P. Polanco	A. Marchesini	9 **Malmaison**	61	4	F	Lord Bobs	Rebeca	Am. y az. list., M. y am. p. az. G, b
J. Celpa	Los Bomberos	10 **Reflejo II**	58	3	F	Black Princ	Reticence II	Blanca faja azul, M. y G. col.
P. Marchesini	F. Torres	11 **Sumatra**	56	3	A.A.	Sir Samuel	Gefeyjer	Azul marino braz. y borl. blanca

SEGUNDA CARRERA, A LAS 2 P. M. —Premio ISCARIOTE .— 1,100metros. — Para caballos de 2 años que no hayan ganado. — Peso: 54 kilos. — Inscripción: $ 20. — Premio $ 4,00 al 1.o.

P. Polanco	J. Astaburuaga	1 **Caimac**	56	2	F	Colombo	Kiss	Negro y ama. list. G. neg. b. oro
C. Trincado	Importación	2 **Elecron**	56	2	F	Cuyano III	Santa Elena II	Oro, faja y G. negra borla oro.
C. Trincado	Importación	3 **Nodriza**	54	2	F	Oquendo	Invasión III	Oro, faja y G negra bor, oro
J. Arluciaga	Buen Ojo	4 **Dándalo**	54	2	F	Oregón	Lula	Solferino brazl. y G. neg. bor. oro
S. González	El Bosque	5 **Epping**	54	2	F	Olascoaga	Yokohama	Negra faja y G. verde
C. Rodríguez S.	D. Peñafiel	6 **Gabinete**	54	2	F	Olascoaga	Green Cap	Blanca cruz turquesa, G. azul.
H. Pérez	Ulises Chacón	7 **Gala**	54	2	F	Melbourne	Gioconda II	Negro
E. Emeres	Chaplin	8 **Galión**	54	2	F	Melbourne	Calcutta	Gris perla y negro en rue. G. neg.
U. Silva	U. Silva	9 **Hellium**	54	2	F	Eclair II	Merry Hackle	Lacre, M. lacre y mor. G. mor.
P. Tonelli	P. Tonelli	10 **Herodes**	54	2	F	Crescendo	Reine des Pres	Azul, M. granate y bl. G. gran.
P. Maldini	Art. Huidobro	11 **Oracle**	54	2	F	Huenchun	Glorification	Verde obscuro cruz y G. naranj.
J. Rodríguez	Ñipaco	12 **Poema**	54	2	F	Pibe	Caridad	Mdo. p. oro M. oro G. m. bla, oro.
L. Rojas	J. B. Ramírez	13 **Rasputin**	54	2	7|8	Rob Roys III	Clepia	Azul cuello puño y G. negra
I. Yáñez	San Vicente	14 **Vallenar**	54	2	F	Pioneer	Lady Love	Morado faja, M. y G. oro.
C. Rodríguez	P. Rosselot	15 **Virgilio**	54	2	F	Sunbar	Laucha II	Ver. manz. braz. y G. neg.
C. A. Gómez	Limited	16 **Escarcela**	52	2	F	St. Cygne	Camomille	Gris perla, G. negra.
R. Amaro	Felipe Falcon	17 **Himalaya**	52	2	F	Eclair II	Villa	Bla, azl y lac., G. az., am. y ven
P. Bagú	Ebro	18 **Pegajosa**	52	2	F	Pirapó	Alta Gracia	Neg. M. neg y lila en ru., G. lila.
R. Ormázaval	Army and Navy	19 **Retorta**	52	2	F	Viraró	Represalia	Lacre, M. bl. y azul list. G. azul.
S. Avila	Rancagua	20 **Stolen**	52	2	F	Barsac	Harina Tostada	Verde, pres. alam. oro, G. plat
E. Polanco	Sportsman	21 **Veldora**	52	2	31|32	Olascoaga	Pierrette	Café adornos oro, G. lac. y oro.
	J. del C. Campos	22 **Vestale**	52	2	F	Oruro	Ladasette	Azul y oro viejo en círculos.

TERCERA CARRERA, A LAS 2.30 P. M.— Premio IRLANDA. — 1,400 metros. — Para caballos nacidos en Chile que no hayan gaando $ 15,000. — Handicap. — Inscripción: $ 12.50. — Premio: $ 2,500 al 1.o.

F. Peralta	F. Peralta	1 **Mackensie**	60	3	F	Rolando II	Marcelle	Rosado, cuello, puño y G. verde
F. Rojas	F. C. Prain	2 **Fatherless**	59	4	F	Eclair II o Lat	Un named	Oro viejo, M. negras, G. blanca.
A. Rodríguez C.	A. Buzeta	3 **Traidor**	59	4	F	Saint Dory	Fama	Blanca y lacre en ru., G. blanca
D. Vial	A. Gatica	4 **Rabudo**	58	3	F	Siberien	Fille du Soleil	Blanca, braz. neg. G. blanca.
C. Ruz	Arribano	5 **Galia**	57	6	F	Lord Bobs	Canadá II	Verde y salmón list., G. verde
F. Galván	Limited	6 **Decano**	56	3	F	Aran	Ahtation	Gris perla, G negra.
J. Cavieres	Jorge Silva S.	7 **Liverpool**	56	3	F	Burgomaster	Terra Cotta	Verde, esmr. M. ver. y bl. [illegible]
P. Tonelli	Partenope	8 **Chateau Gonthier**	55	3	F	Burgomaster	Oestelle	Verde braz. blancos, G. [illegible]
E. Emeres	Chaplin	9 **Dobrudja**	54	3	F	Pioneer	Kost	Gris perla y negro en ru., G. neg.
J. Celpa	Enrique Serranos	10 **Etoile d'or**	52	3	F	Fío	Khadeejeh	Verde, G. blanca.
J. Aruciaga	Los Avellanos	11 **Girl**	50	4	1|2	Altanero II	Sin antecedent.	Am., M. am. y neg. list. G neg
L. A. Figueroa	H. Pizarro	12 **Graciosa**	50	3	F	Jack's Green	Alice George	Azul, cuello, puño alam. y G. or.
J. Rodríguez	Ñipaco	13 **Miss Olga**	50	3	F	Burlesco	Chicana	Mor. p. or., M. or., G. mor. b. oro
P. Bagú	Army and Navy	14 **Pasco**	49	3	F	Altanero II	Pambú	Lacre, M. blan. y az. list' G. azl.
H. Pérez	U. Chacón	15 **Nuit**	47	3	F	Eclair II	Húngara	Negro
L. Devenas	L. Devenas	16 **Gentille**	46	3	F	Rolando II	Primauté	Azul, M. amarilla G. tricolor
L. A. Benítez	L. A. Benítez	17 **Córcega**	45	4	F	Whittington	Spirita	Lacre, M. violeta, G. lacre.
Luis Silva	Las Acacias	18 **Ballader**	43	3	F	Olascoaga	Algara	Escarlata alamares blancos.
P. Polanco	C. Alarcón	19 **Perforadora**	42	3	F	Pioneer	Soberana	Azul y am. a cua., G. colorada.
R. Plaza	H. Garcés	20 **Decidely**	41	3	F	Eclair II	Conservatory	Verde y lacre en rue., G. neg.
J. Arluciaga	Luis A. Lois	21 **Flor de la Pasión**	40	4			Pasionaria	Negro, M. celeste y neg. en cir.
J. Méndez	Alej. Renjifo	22 **Logroño**	40	5	95|128	Alcázar	Perlilita	Rojo, brazaletes y G. negra.

CUARTA CARRERA, A LAS 3 P. M. —Premio COMPARACION (clásico). — 1.100 metros. — Para produo tos de 2 años y más nacidos en Chile. — Peso de Reglamento. — Entrada: $ 30. — Premio: $ 6,000 al 1.o

D. Yáñez	Agustín León A.	1 **Campoamor**	61	4	F	Pioneer	Transmute	Solferino, cuello puños y G. neg.
C. A. Gómez	N.o 13	2 **Hachazo**	61	5	F	Jongleur	Hungría	Bla. y cereza, por mitad, G. cerez
J. Celpa	Detonación	3 **Detonación**	59	3	F	Oran	Thea Rose	Blanca M. lacres, G. azul.
P. J. Medina	A. Lyon P.	4 **Albayacin**	49	2	F	Eclair II	Catherinette	Azul marino, lun. blanc. G. azul
R. Ramírez	R. Riofrío	5 **Borque**	49	2	7|8	Hasard	Dundrennan	Turquesa
I. Yáñez	Isidro Larraín	6 **Vol piqué**	49	2	F	Olascoaga	Peregrina II	Oro cuell., pr., puñ. y G. n b. o.

QUINTA CARRERA, A LAS 3.30 P. M. —Premio ISBA. — 1,100 metros.—Para caballos de 3 años nacidos en Chile que no hayan ganado clásicos o reglamentarios. — Handicap. — Inscripción: $ 12.50. — Premio: $ 2,500 al 1.o.

L. Navarro	Constancia	1 **Paimpolaise**	61	3	F	Constant	Donna	Azul alam. oro G neg., borl. oro
F. Peralta	F. Peralta	2 **Mackensie**	60	3	F	Rolando	Marcelle	Rosado, cuello, puño y G. verde.
J. B. Castro	Collanco	3 **Drina**	58	3	63|64	Hallinghton La	Nanna	Negra cruzaday G. lila.
F. Galván	Limited	4 **Decano**	56	3	F	Oran	Artation	Gris perla, G. negra
R. Díaz	A. Guzmán	5 **Zurbaran**	55	3	127|128	Alcázar	Tiara II	Acero, alam. lacres G. lacre
A. Huerta	M. Henríquez	6 **Cambio**	54	3	1|2	Ogro	Sin antecedent.	Mord. y oro en rue. M. y G. or.
C. Lara	L. F. Yáñez	7 **Lady Kendal**	54	3	F	Viraró	M. Comfrey	Morado, alam. oro
C. Lacalle	C. Lacalle	8 **Unisono**	54	3	F	Olascoaga	Punta Chica	Azul, M. oro viejo, G. azul
A. Rodríguez	M. Saavedra	9 **Larmes**	53	3	15|16	Altanero II	Alsacia	Oro
P. Bagú	Army and Navy	10 **Luminosa**	53	3	F	Aytanero II	Liane	Lacre, M. bl. y azul lost. G. azul.
D. Vial	A. Gatica	11 **Madrileña**	53	3	F	Siberien	Ravenne	Blanca, braz. y G negra
J. Celpa	Enrique Serrano	12 **Etoile d'or**	52	3	F	Fío	Khadeejeh	Verde y G blanca
D. Sandoval	S. Urrutia	13 **His Lordship**	52	3	F	Altanero II	Bonnuie Lassie	Azul y blanco listado G. lacre
G. Valenzuela	P. J. Medina	14 **El Controversia**	51	3	63|64	Alanés	Ayiché	Azul obsc., M. amar., G. morada
G. Avila	Subercaseaux	15 **Saltarella**	50	3	F	Treñe	Escalerilla	B. prest. plata, G ver. borl plata
L. Devena	L. Devenas	16 **Gentille**	46	3	F	Eclair II	Primauté	Azul, M. amarillas, G. tricolor
Luis Silva	St. George	17 **Spped**	45	3	F	Orwin	Royal Flush	Verde, lunares blanc. G. verde
M. Cubillos	R. Flores	18 **Lorita**	44	3	3|4	Le Roi d'Is	La Prenda	Verde nilo estrellas lacres
Luis Silva	Las Acacias	19 **Ballader**	43	3	F	Whittington	Algara	Escarlata alamares blancos
A. Muñoz	Cruz de Oro	20 **Demanda**	42	3	F	Mead	Sklyne	Naranja, M. y G. negra
P. Polanco	C. Alarcón	21 **Perforadora**	42	3	F	Olascoaga	Soberana	Azul y amarillo a cua. G. color.
E. Reveco	El Mirador	22 **Andanza**	41	3	127|128	Alcázar	Glenattura	Verde, brazal lacres, G. negra

SEXTA CARRERA, A LAS 4 P. M. —Premio: ISUMMY. — 3,000 metros—Para todo caballo. — Handicap.—Inscripción: $ 20.— Premio: $ 4,000 al 1.o.

R. Pastene	L. Ramírez T.	1 **Bayaceto**	60	5	F	Alanés	Brújula	Oro faja, brazaletes y G. azul
J. Cavieres	A. Huidobro	2 **Esteta**	57	4	F	Sandunguero	Serenata	Solf., pres. galones y bor. plata
E. Polanco	Army and Navy	3 **Peter Pan**	51	5	F	Celso	Neva	Lacre, M. bl. y az. list., G. azul
P. J. Medina	J. del C. Campos	4 **Majuelo**	49	4	F	Galloway	Mayorca	Azul y oro viejo en círculos
A. Muñoz	Almendro	5 **Dee**	46	4	F	Mead	Alania	Negra, faja y G. oro
J. Cavieres	G. Schlack	6 **Cachivache**	44	3	15|16	Viraró	Coralia B.	Blanco y neg., list. G. blanca
C. Rodríguez	G. Valenzuela	7 **Herculano**	44	4	F	Marte II	Arromanches	Rosado, y G. verde
P. Tonelli	P. Rosselot	8 **Be Quick**	40	3	F	Old Man	Bay Wreath	Verde manz. brazal. y G. neg.
	P. Tonelli	9 **Germán**	40	6	F	Almendro	Myosiba	Azul, M. granat. y blanc. G. gran.

SEPTIMA CARRERA, A LAS 4.30 P. M.— Premio IROQUOIS. — 1,400 metros. — Para caballos nacidos en Chile que no hayan ganado $ 15,000 —Handicap. — Inscripción: $ 12.50. —Premio: $ 2,500 al 1.o.

C. Morris	La Paz	1 **Calchón**	58	3	1|2	Alanés	Sin antecedent.	Celeste, brazaletes y G. negra
P. J. Medina	A. Lyon P.	2 **Esparceta**	57	4	F	Eclair II	Catherinette	Azul mar. lu. blanc. G. azul
M. Cubillos	M. R. Troncoso	3 **Duelo**	55	4	1|3	Oidor	Sin antecedent.	Azul alam. oro, M. lac. G. oro
J. Rodríguez	D. de la Sotta	4 **Cylgad**	54	4	F	Capeador	Miss Emma	Solf. y verd.. p. mi, M. solf., G. v.
R. Plaza	Silver	5 **Silver**	53	4	F	Viraró	Silver Glass	Caqui, G negra borl oro
L. Navarro	L. Troncoso	6 **Lochinward**	51	5	F	Alanés	Myosotis	Oro lu. col., M. col., G. oro y c
P. Tonelli	Partenope	7 **Pacato**	51	4	F	Pirapó	Avelina	Verde braza. blanc. G. lacre
M. Reyes	Los Robles	8 **Resbalosa**	50	3	F	Rodilard	Desiree	Oro viejo, puñ., bot. y G. blanc.
A. Rodríguez	L. Araya	9 **Pérfido**	49	5	1|2	La Rappel	Loncomilla	Lacre, M. y G. morada
P. Boncerio	L. Muñoz R.	10 **Defensa**	48	6	F	Etolo	Lady Ivy	Caqui ,cue alam. azu., G. ama.
L. Rojas	Caylloma	11 **Berlinicke**	47	3	15|16	Hasard	Bombonnière	Plata presillas y G. azul
F. Peralta	R. Soltof	12 **Corchea**	47	5	F	Burlesco	Represalia	Blanco, estrellas lacr., G. blanc.
R. Amaro	Rfo. Morfeno	13 **Ruler**	47	4	F	Altanero II	Euscara	Arle., cu. az. M la., p. az., G. ar.
J. Zapata	Sancho	14 **Sancho Panza**	45	3	7|8	Sir Samuel	Miss Musker	Morada lunares y G oro
F. Rojas	Jackson	15 **Uxor**	45	3	F	Olascoaga	Silver Glass	Negra, M y G cereza
P. Bagú	Army and Navy	16 **Glass**	44	3	F	Viraró	Sin antecedent	Lacre, M. blanc. y az. list. G. az.
I. Espinoza	S. Agliatti	17 **Guillotina**	44	3	F	Jack's Green	Kosima	Bl. lunars. ver., M. lac., G. tric.
A. Muñoz	G. Schlack	18 **Viking**	44	4	F	Stolypin	Queen City	Blanco y negro list., G. blanca
J. Arluciaga	J. La Paz	19 **Bruja**	43	5	3|4	Le Roy dIs	Dormida	Celeste, G. rosada
Fuentes	Ebeache	20 **Columbia**	40	3	F	Comisario II	Umbel	Verde obsc., alam. y G. negra

La Veloce
Compañía Italiana de Navegación (Vía Panamá)

El magnífico transatlántico de 12,500 toneladas,

"EUROPA"

saldrá de Valparaíso en la primera quincena de Junio para puertos del norte, Perú, Ecuador, Centro América, Barcelona y Génova.

Para pormenores referentes a carga y reserva de pasajes, dirigirse a los señores

REISER, PETITBON y Cía.
(DEPARTAMENTO VAPORES)
SANTIAGO: ESTADO 01 :-: VALPARAISO: BLANCO 890

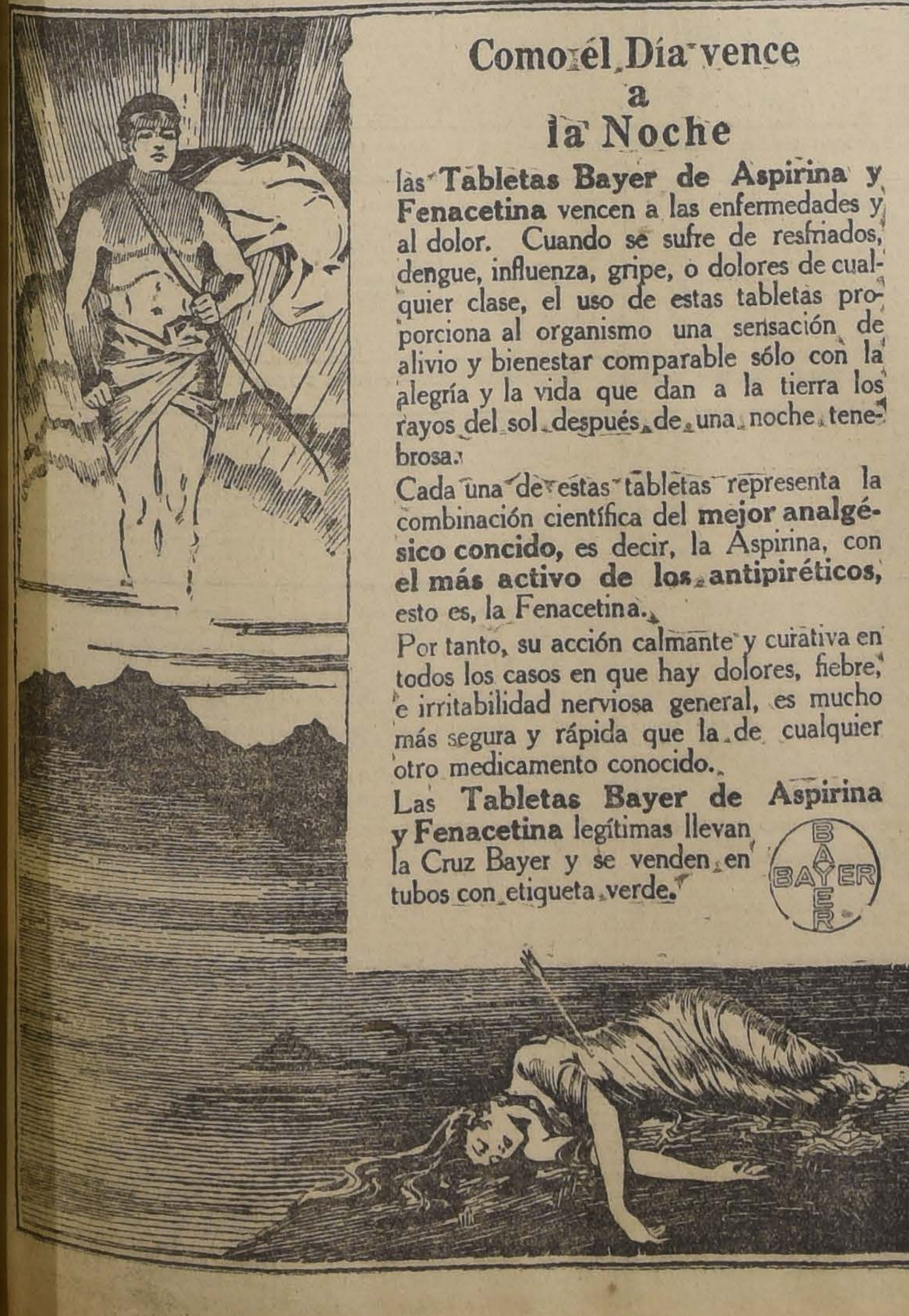

Como el Día vence a la Noche

las Tabletas Bayer de Aspirina y Fenacetina vencen a las enfermedades y al dolor. Cuando se sufre de resfriados, dengue, influenza, gripe, o dolores de cualquier clase, el uso de estas tabletas proporciona al organismo una sensación de alivio y bienestar comparable sólo con la alegría y la vida que dan a la tierra los rayos del sol después de una noche tenebrosa.

Cada una de estas tabletas representa la combinación científica del **mejor analgésico concido,** es decir, la Aspirina, con **el más activo de los antipiréticos,** esto es, la Fenacetina.

Por tanto, su acción calmante y curativa en todos los casos en que hay dolores, fiebre, e irritabilidad nerviosa general, es mucho más segura y rápida que la de cualquier otro medicamento conocido.

Las **Tabletas Bayer de Aspirina y Fenacetina** legítimas llevan la Cruz Bayer y se venden en tubos con etiqueta verde.

BAYER

MAÑANA
Ultimo Día de Realización
en Abrigos, Sombreros y Pieles.
Gran Surtido en Collares de Fantasía.
AUX MAGASINS REUNIS
111 ESTADO 111

Repuestos para Autos

El más completo surtido de accesorios en general. Precios de absoluta realización.

Neumáticos **MICHELIN** legítimos franceses.
Neumáticos **FIRESTONE CORD**, nuevo modelo.
Neumáticos **GOODYEAR** reforzados de pancitos.

AUG. O. BOHME.—SANTIAGO.—HUERFANOS N.o 710

TELEFONO INGLES NUM. 1796. — CASILLA NUM. 1163

21-M

ELEGANTE AUTOMOVIL PARTICULAR

turismo, 7 asientos, pudiendo cerrarse completamente. El más barato en plaza; a $ 14 la primera hora; $ 12 la segunda y tercera, y $ 10 las siguientes.

MONEDA 1015, 1er. piso, o Teléf. 1476

20-M

yor o menor opción de cada uno de ellos. En esta emergencia diremos que nuestros gustos son: Lorita, Jerez y Picacero.

Vístula parece ser el pronóstico obligado, en la sexta carrera. Basta sólo tener presente sus últimas carreras y la forma en que batió el Domingo a animales de mucha más clase que sus enemigos de hoy. Es pues, a esta a quien debemos dar nuestras preferencias. En los puesto de placees indicaremos a Bow y Mrs. Joe.

Pone término a la reunión el premio Tique sobre 1.400 metros, carrera en la cual las opiniones han de encontrarse muy divididas, ya que en ella se encuentran inscritos animales cuya figuración ha sido lo más honorable que pueda esperarse. Ateniéndonos a ello haremos nuestro candidato a Galia; para el primer puesto de la tabla y a Música y Titita II para los siguientes.

RESUMEN

1.a carrera.—Desolación, Entente y Chacolí.
2.a carrera.—Filoche, Hesperia y Dándalo.
3.a carrera.—Burrito, Don Emiliano y Lad.
4.a carrera.— Pasatiempo, Trebizonda y Gracia.
5.a carrera.—Lorita, Jerez y Picacero.
6.a carrera. — Vistula, Bow y Mrs. Joe.
7.a carrera.—Galia, Música y Titita II.

Montas y competidores para las carreras de la mañana

Primera carrera. — Panizo, no corre; Personaje, no corre; Burloncillo, M. Vergara; Lunga, S. Miranda; Remadora, A Pérez; Ancatemo, J. Vergara; Mike, R. Hernández; Galopa, H. Ramírez; Titita, no corre; Chilca, no corre; Lord Beryl, C. Pombet; Orada, no corre; Entente, J. Pinto; Chacolí, M. J. Silva; Dazzle, S. Jiménez; Desolación, O. Montenegro.

Segunda carrera. — Edimboro, no corre; Marruecos, A. Pérez; Montrose, no corre; Filoche, O. Montenegro; Takecare, G. Carrasco; Himalaya, no corre; Dándalo, no corre; Atlética, no corre; Rucato, L. A. Orellana; Hesperia, J. Vergara; Huchinanga, M. Vergara; Riojana, tal vez no corra, Saturnal, L. Carrasco; Roderick Dhu, R. Flores; Carboncillo, no corre.

Tercera carrera. — Desolación, no corre; Entente, no corre; Bretona, no corre; Don Emiliano, V. Fuentes; Gregorita, J. Pinto; Sans Rival, J. Vergara; Monograma, P. P. Cancino; Longo, R. Hernández; Tripleta, no corre; Incandescente, J. Baeza; Burrito, M. Vergara; Rolandito, A. Villagra;; Sebastiana, no corre; Pechen, A. Nieto ;Lad, H. Ramírez; Sempronius, C. Cruz; Silbatina, L. A. Jeréz; Alpino, D. 2.o López; Gachona, no corre.

Cuarta carrera. — Mandita, A. Godoy; Cibeles, M. J. Silva; Pagano, C. Pombet; Trobizonda, J. Vergara; Cadeneta, A. Pérez, Temible, A. Guerra; Orada O. Montenegro; Tenebrosa, M. Espinoza; Pasatiempo, M. Vergara; Tifón, L. A. Zúñiga; Viñita, D. 2.o López; Dineral, no corre; Gracia, L. A. Jeréz; Tarifa, J. Pinto.

Quinta carrera. — Burloncillo, no corre; Furlana, P. P. Cancino; Lag, C. Pombet; Costanera, J. Vergara; Picacero, S. Miranda; Galopa, H. Ramírez; Jerez, L. A. Orellana; Horcón, no corre; Lorita, A. Silva; Tabernera, J. Pinto.

Sexta carrera. Pisanella, J. Salfate; Francina, no corre; Tarff, L. A. Orelana; Vístula, H. Contreras; Mrs. Yoe, M Vergara; Pérfido, J. Vergara; Niza, M. J. Silva; Corchea, no corre; Bow, A. Guerra; Tucano, J. Pinto; Dover, O. Montenegro; Merchant, L. A. Zúñiga.

Séptima carrera.— Cultura, S. Miranda; Duke, M. Michaels; Ruler, no corre; Galia, C. Pombet, Música, R. Flores; Panizo, no corre; Bruja, J. Pinto; Titita, L. A. Orellana; Terrible, A. Guerra; Odrera, C. Cruz.

El Gran REMEDIO UNIVERSAL

Nitro Ozona, Lowe Weissflog, el único comprodabo por medio de la radiografía que cura la tuberculosis (tisis). Pruebas a la vista. Afamado desde 1887. Cura radicalmente: cáncer, gangrenas, sífilis, enfermedades hígado, riñones, del estómago, pulmones, bronquitis, faringitis, asmas, hipetrofia, diabetes, albuminuria, reumatismo, hidropesía, obesidad, raquitismo, epilepsia, aplopegía, anemia, catarro intestinal, desintería, apendicitis, peritonitis, almorranas, fístulas, forunculosis, heridas, úlceras, tumores, contusiones, quemaduras, picaduras venenosas, enfermedades piel, sangre, enfermedades secretas. Prodigioso en aneurisma, en enfermedades del corazón, cerebro, vista, espina dorsal, etc. Viruela, peste negra, hemorragia, peste bubónica, tifo, pestes y fiebres en general son vencidas a las pocas horas con repetidos lavados intestinales y tomas. Igual tratamiento para demás enfermedades. Catecismo Nitro-Ozona, consúltelo todo enfermo, sea cual fuere el mal, encontrará el medio seguro de sanar radicalmente. Remítolo gratis a quien lo pida.

LUIS LOWE

Casilla 882. — Teléfono 1830. — Claras 149. — Santiago.— Droguería Daube y Boticas principales.

PRONOSTICOS DE LA PRENSA

Posición actual de los diarios y revista que dan pronósticos en ambos hipódromos.

Club Hípico

		G.	P.
1.	Las Ultimas Noticias. .	20	67
2.	La Semana Cinem. . .	19	67
3.	El Derby.	18	73
4.	El Pronóstico.	18	71
5.	El Mercurio.	17	69
6.	Zig-Zag.	17	66
7.	El Brujo del Turf. . .	16	63
8.	La Patrie.	15	65
9.	La Unión.	14	70
10.	La Nación	14	67
11.	The South Pacific M. .	14	66
12.	Corre Vuela.	13	73
13.	Yo sé todo.	12	68
14.	El Diario Ilustrado . .	11	73
15.	La Opinión.	11	65
16.	Deutsche Zeitung. . . .	9	61

Hipódromo Chile

		G.	P.
1.	El Diario Ilustrado.	14	58
2.	Deutsche Zeitung. . .	12	61
3	La Nación.	11	62
4.	El Pronóstico.	11	60
5.	Las Ultimas Notic.. . .	10	61
6.	La Unión.	10	60
7.	Yo sé todo.	9	54
8.	El Derby.	8	63
9.	El Brujo del Turf. . . .	8	57
10.	La Patrie.	8	51
11.	The South Pacific. . .	6	63
12.	El Mercurio.	5	57
13.	La Semana Cinem.. . .	5	47
14.	La Opinión.	5	45

PRONOSTICOS

Club Hípico

Deutsche Zeitung

1.a.— Rolanda, Huancayo y Demetrio.
2.a.— Gala, Virgilio y Electron.
3.a.— Graciosa, Miss Olga y Dobrudja.
4.a.— Detonación y Vol piqué.
5.a. —Cambio, Larmes y Etoile d'or.
6.a.— Esteta y Dee.
7.a.— Pérfido, Viking y Lochinwar.

CLUB HIPICO

LOS TRABAJOS DE AYER

(Pista de arena)

Gamma, conducida por M. Verdejo, pasó 800 metros al carrerón, en 0.57; después de un regular descanso, repitió 1,400 metros en 1.35 2|5.

—Romanones, montado por F. Rosas, atropelló 800 metros en 53.

—Shannon, montado por un aprendiz, largó 1,000 metros en 1-8.

—Nedda, manejada por A. Molina, trabajó una vuelta en 2.20 3|5.

—Auvernia, montada por F. Rosas, y Bruno, por D. A. Parada, pasaron 1,000 metros en 1.8 3|5, llegando iguales.

—King's Ferry, montado por J. Oregón, y Uxor, por M. Araya, pasaron 1,800 metros en 2-9 2|5; ganando el primero por tres cuerpos.

—Salpicón, montado por A. Silva, pasó al carrerón 1,400 metros; después de un regular descanso, repitió 1,200 metros en 1.22.

—Viviani, montado por R. Piérola, y Cárpatos, por un aprendiz, pasaron 1,200 metros en 1.22, llegando iguales.

—Durbar, montado por un aprendiz, movió 600 metros en 41; después de un corto descanso, repitió 400 metros en 26.

—Willibrodos y Oregón, montados por aprendices, atropellaron 600 metros en 40 3|5, llegando iguales.

—Parisiana, manejada por J. Pinto, atropelló 600 metros en 40 3|5; completó la vuelta suave y repitió igual distancia en 43 2|5.

—Minerito, montado por un aprendiz, movió 800 metros en 53.

—Deshabille, montada por J. Polanco, largó 1,200 metros en 1.26.

—Cachiyuyo, montado por un aprendiz, movió 600 metros en 40.

—Gladiadora, conducida por R. Meza, movió 800 metros en 53; después de un descanso, repitió la misma distancia en 55.

—Viviana, montada por un aprendiz, pasó al carrerón 1,200 metros en 1.27.

—Guabiyú, montado por A. Molina, y Vittel, por A. Nieto, pasaron 1,200 metros en 1.23, ganando Guabiyú por tres cuerpos.

—Marialva, manejada por A. Silva, pasó 800 metros en 53.

—Hollin, montada por U. Núñez, pasó 1,000 metros en 1.11.

—Ull, montado por un aprendiz, trabajó 1,400 metros en 1.37 2|5.

—Hispano, montado por M. Verdejo, y Fatherless, por J. Oregón, pasaron 1,000 metros en 1.7, llegando iguales.

—Feudal, montado por un aprendiz, largó 1,400 metros en 1.36.

—Báltico, montado por A. Molina, atropelló 800 metros en 52 3|5; después de un descanso, repitió igual distancia en 55 3|5.

—Chiflon, montado por C. Rosas, pasó 1.400 metros en 1.38 1|5.

—Perla White, montada por F. Rosas, movió 600 metros en 39.

—Kalandor, montado por un aprendiz, trabajó 1,400 metros en 1.35 3|5.

—Boa, montada por un aprendiz, pasó 1,400 metros en 1.37 3|5.

Nuestras mercaderías directamente del

Fabricante al Comprador

MAÑANA SABADO Apertura de la Sección de Venta detalle con precios del por mayor

FABRICA DE ROPA BLANCA

1040 AL 1044 :-: SANTO DOMINGO :-: 1040 AL 1044, Frente a la Compañía de Gas

Ropa blanca para señoras, niñitas y guaguas. Ajuares para novias y para guaguas. Ajuares para bautizo. Delantales para colegiales, en blanco y de brin. Blusas de franela para abrigo. Modelos de última novedad. Medias de seda y de velo; calcetines para guaguas y niñitas.

Los primeros días liquidaremos a precios de verdadera liquidación una partida de ropa blanca nacional e importada, en piezas sueltas y juegos para novias, compuestos de tres, cuatro y cinco piezas.

Somos fabricantes y nuestros favorecedores obtendrán ventajas de precios por cuanto nuestras mercaderías van directamente del fabricante al comprador.

1040 - 1044 :-: SANTO DOMINGO :-: 1040 - 1044

VOY A FUMAR

TURCOS - ABDULLA - EGIPCIOS

PORQUE SON LOS MEJORES CIGARRILLOS IMPORTADOS

HIPODROMO CHILE

9as. Carreras de Otoño

Viernes 21 de Mayo 1920

PRIMERA CARRERA a las 9. 00.—Premio TABLILLA.—Para ganadores de más de $ 5,000 en premios.—Peso de Reglamento.—Descargo de un kilo por cada $ 500 menos ganados.—Inscripción: $ 20.——Premios: $ 1,200 al 1.o y $ 200 al 2.o—Distancia: 1,100 metros.

Dueño	Preparador		NOMBRES	Peso	EDAD	SANGRE	PADRE	Madre	TRAJE DEL JINETE
San Marcial	C. de la Cerda	1	**Panizo**	57	4	7|8	Pirapó	Soberbia	Rosada, blancas sosada
Tally Ho	S. González	2	**Personaje**	57	4	F	Key West	May Rose II	Blanco y lacre en ruedas,
J. Ibáñez	J.F.Valenzuela	3	**Burloncillo**	54	3	1|2	Scarrón	Chilena	Gris perla, gris perla, lacre
Los Bomberos	J. Celpa	4	**Lunga**	54	3	F	Mimic	Lupulina	Blanca f azul, coloradas,
U. Verdugo	Propietario	5	**Remadora**	52	7	1|2	High Strik	Sin anteced.	Ver est. rosa, verdes, rosada
M.A.Benavente	R. Pastene	6	**Ancatemo**	51	4	47|64	Cronwell II	Manfrina	Azul turquesa, oro, blanca
Sancho	J. Zapata	7	**Mike**	51	3	F	St. Micham	Vogler's Mem.	Morada 1 oro, moradas 1
A. Miranda	C. A. Gómez	8	**Galopa**	51	3	F	Etolo	Age d'Or	Blanca, lacres, blanca
U. Silva	Propietario	9	**Titita II**	51	3	F	Duc d'Albe	Titea	Lacre, lacre faja m., morada
C. Rodríguez	M. Collao	10	**Chilca**	49	5	15|16	Celso	Coralia B.	Verde, rosadas, rosada.
Martinique	C. Ruz	11	**Lord Beryl**	52	3	F	Buckminste	Lady Beryl	Neg. lun blancos, neg. lun
Espoir	J. Arluciaga	12	**Orada**	49	3	F	Obrizo	Eufemia	Amarilla, azules, azul
P. Ruiz C.	J. Rojas	13	**Entente**	49	4	F	Rampart	Calcutta	Lacre, azules, lacre
Urbion	U. Duque	14	**Chacolí**	50	3	F	San Jorge	Cholita	Salmón, verdes ,verde
Chañaral	T. Acevedo	15	**Dazzle**	48	3	F	Plooner	Bravata	Cardenal, cardenal, azul y
A. Diuana'	S. Silva	16	**Desolación**	47	3	F	Prin Floriz	Gannes	Verde, verdes, grosella

SEGUNDA CARRERA a las 9.30—Premio TAHUIL.—Para productos de dos años perdedores.—Peso: 54 kilos.—Descargo de un kilo por carrera perdida.—Inscripción, $ 20.—Fremioss $ 1,000 al 1.o y $ 100 al 2.o.—Distanciae 750 metros.

Dueño	Preparador		NOMBRES	Peso	EDAD	SANGRE	PADRE	Madre	TRAJE DEL JINETE
A. Miranda	C. Gómez	1	**Edinboro**	54	2	F	Hallington	Admiratión	Blanca, lacres, blanca
U. Verdugo	Propietario	2	**Marruecos**	52	2	F	Nitrico	Maya III	Verde est ro., verdes, rosada
Arlequín	C. Morris	3	**Montrose**	53	2	F	Melrose	Catalina	Punzó lun bl., punzó lun.
J. A. Soto B.	R. Amaro	4	**Filoche**	51	2	31|32	Semproni	Fiole	Amarilla, blancas, amarilla
Rancagua	R. Ormazábal	5	**Takecare**	51	2	F	Barsac	Tennis Ball	Ver p y ad pl., ver ador
F. Falcón	C. A. Gómez	6	**Himalaya**	51	2	F	Eclair II	Villa	Bl azul y lac., bl azul y l.
Buen Ojo	J. Arluciaga	7	**Dándalo**	50	2	F	Oregón	Lula	Solferina, solf braz neg.
J. Rojas	Propietario	8	**Atlética**	52	2	1|2	Huechun	Chilena	Azul est. am., azules
M. Araya	Propietario	9	**Rucato**	51	2	29|32	Apto Oro	Ruca	Lacre c am., amarillas,
H. Godoy	C. Godoy	10	**Hesperia**	50	2	F	Eclair II	Ormodia	Blan cue v., col pu. v,
Good Hope	C. A. Gómez	11	**Huachinanga**	50	2	1|2	Rigot	Chilena	Bla cue cel, blan pu cel,
L. Muzzio	R. Amaro	12	**Riojana**	48	2	1|2	Royal Fligh	Chilena	Turquesa, moradas, morada
R. Soltof	F. Peralta	13	**Saturnal**	47	2	F	Sir Samuel	Peccaví	Bla est. lac., bla est. lac,
M. Clua	Propietario	14	**Roderic Dhu**	49	2	F	Olascoaga	Na-mi-kó	Azul, verdes, verde
M. Henriquez	E. Urbina	15	**Carboncillo**	49	2	1|2	Ogro	Chilena	C de v y o en r, oro, oro

TERCERA CARRERA a los 10.00.—Premio THAIS.—Handicap.—Para hacks.—Inscripción: $ 15.—Premios: $ 800 al 1.o y $ 100 al 2.o Distancia: 1,200 metros.

Dueño	Preparador		NOMBRES	Peso	EDAD	SANGRE	PADRE	Madre	TRAJE DEL JINETE
A. Diuana	S. Silva	1	**Desolación**	60	3	F	Prin Floriz	Gannes	Verde, verdes, grosella
P. Ruiz C.	J. Rojas	2	**Entente**	61	4	F	Rampart	Calcutta	Lacre, azules, lacre
L. Araya	A. Rodríguez C.	3	**Bretona**	56	7	F	Etolo	Grisette	Lacre, moradas, morada
J. A. Soto B.	R. Amaro	4	**Don Emiliano**	58	5	F	Scorpio	Lilotte	Amarilla, blancas, amarilla
J. Rojas	Propietario	5	**Gregorita**	55	4	1|2	Vite	Chilena	Azul est. am, azules, amarilla
Partenope	I. Espinoza	6	**Sans Rival**	54	E	F	Prin Florize	Camomille	Verde, verde bra bl., lacre
A. Echeverría	A. Zúñiga	7	**Monograma**	54	6	7|8	Posseur	Monada	Oro y neg en r., coloradas
Indíjena	L. Navarro	8	**Longo**	53	1	15|16	Leonardo	Josiana	Morada, moraads, oro
Silvaras	L. A. Ramírez	9	**Tripleta**	53	3	F	Key West	May Rose II	Amarilla, aha br lac., lacre
R. Zelada	F. Peralta	10	**Incandescente**	53	5	15|16	Prin Florize	Berna	Azul, coloradas, colorada
J. Ibañez	J. Vásquez	11	**Burrito**	52	5	1|2	Alanés	Sin anteced.	Grisperla, gris perla, lacre
P. Beas	J. Arluciaga	12	**Rolandito**	50	5	3|4	Rolando	Raining	Colorado osc., azules, azul
R. Moreno	S. González	13	**Sebastiana**	19	6	15|16	Billy Boy	Seabeach	Amarilla, gran list. am.,
Great Seven	J. Mendez	14	**Pechen**	49	4	1|2	J. Yamaga	Chilena	Azul eléc. alam lacres,
A. Cueto	J. Arluciaga	15	**Lad**	48	4	F	Altanero	Hilda	Naranja p. bl. naran an
R. Bories	A. González	16	**Sempronius**	45	4	3|4	Fío	Semprenia	Morado osc., naranjas,
Temuco	C. de la Cerda	17	**Silbatina**	42	4	F	L. Atkinson	Arcola	Azul cruz oro, azules, azul
G. de la Cerda	C. de la Cerda	18	**Alpino**	42	4	15|16	Pirapó	Yola	Rosa seca 1 a., rosa seca
V.M.Herrera	S. González	19	**Gachona**	40	3	F	Jack's Gree	Jonquille	Acero v y bra, negros, negra

CUARTA CARRERA a las 10.30.—Premio TECLA.—Omnium Handicap.—Inscripción: $ 20.—Premios: $ 1,200 al 1.o y $ 200 al 2.o—Distancia: 1,000 metros.

Dueño	Preparador		NOMBRES	Peso	EDAD	SANGRE	PADRE	Madre	TRAJE DEL JINETE
J. Ibáñez	J.F.Valenzuela	1	**Mandita**	58	6	1|2	Alanés	Sin anteced.	Gris perla, gris perla, lacre
L. A. Reyes	A. Muñoz	2	**Cibeles**	55	3	F	Omelet	Cord. ex-Vid.	Col y v p m., col p v.,
Setiembre	C. Ruz	3	**Pagano**	55	6	7|8	L'Aiglón	Perinoal	Negra, blancas, blanca
H. Godoy	C. Godoy	4	**Trebizonda**	54	3	F	Lord Bobs	Hada	Blanca cue v., coloradas,
Titan	L. A. Ramírez	5	**Cadeneta**	53	4	F	Orán	Skyline	Verde, verdes, café
D. Hernández	A. Guerra	6	**Temible**	52	5	1|2	Miserable	Sin anteced.	Gran y cel lt., blancas,
Espoir	J. Arluciaga	7	**Orada**	49	3	F	Obrizo	Eufemia	Amarilla, azules, azul
A. B. C.	P. Marchesini	8	**Tenebrosa**	48	4	A. A.	Turín	Crasher	Colorada, negras, negra
C. A. Gómez	Propietario	9	**Pasatiempo**	48	5	7|8	Miserable	Lagartija II	Verde, blancas, verde
J. M. Fuentes	A. Zúñiga	10	**Tifon**	47	5	A. A.	Royal Fligh	Gefeyjer	Lacre y blanco listado
A. Cueto	R. Amaro	11	**Viñita**	46	5	3|4	Rolando	Holanda	Naranja p bl., naran an
F. Madariaga	J.F.Valenzuela	12	**Dineral**	46	4	F	Rosales	Disipada	Azul lun. oro, azules, azul
Rancagua	R. Ormazábal	13	**Gracia**	40	3	A. A.	Eclair II	Queen Leaf	Ver p y ad pl., verdes,
A. Urrea	C. Ruz	14	**Tarifa**	40	3	15|16	Jerjes II	Salónica	Azul y lunares l, azules,

QUINTA CARRERA a las 11.00—Premio TAJAMAR.—Omnium Handicap.—Inscripción: $ 20.—Premios: $ 1,200 al 1.o y $ 200 al 2.o—Distancia: 1,000 metros.

Dueño	Preparador		NOMBRES	Peso	EDAD	SANGRE	PADRE	Madre	TRAJE DEL JINETE
J. Ibáñez	J.F.Valenzuela	1	**Burloncillo**	58	3	1|2	Scarrón	Chilena	Gris perla, gris perla, lacre
R. Urgelles	A. Zúñiga	2	**Furlana**	59	4	F	L'Aiglon	Fricka	Solf cruz bl., solferinas,
F. Torres	L. Navarro	3	**Lag**	58	4	7|8	Alanés	Sfax	Azul, azul y b en r., blanca
F. Villa	L. A. Ramírez	4	**Costanera**	53	5	23|32	Constante	Meva	Amarilla, amar y lac l., lacre
Silvaras	D. Yáñez	5	**Picacero**	52	4	1|2	Siberien	Sin anteced.	Amarilla, amar braz l., lacre
A. Miranda	C. A. Gómez	6	**Galopa**	50	3	F	Etolo	Age d'Or	Blanca, lacres, blanca
M. Aaraya	Propietario	7	**Jeréz**	48	6	3|4	Altanero	Quitz	Lacre cr. am, amarillas, lacre
Los Bomberos	J. Celpa	8	**Horcón**	46	3	F	Baratiere	Horqueta	Blanca f azul, coloradas,
R. Flores	M. Cubillos	9	**Lorita**	45	3	3|4	L'Aiglon	La Prenda	Verde nilo estrellas lacres
L. Araya	J. Donati	10	**Tabernera**	44	5	1|2	Turín	Sin anteced.	Lacre, moradas, morada

SEXTA CARRERA a las 1.30.—Premio TARAY.—Omnium Handicap.—Inscripción: $ 20.—Premios: $ 1,500 al 1.o y $ 200 al 2.o—Distancia: 1,400 metros.

Dueño	Preparador		NOMBRES	Peso	EDAD	SANGRE	PADRE	Madre	TRAJE DEL JINETE
N.o 13	C. A. Gómez	1	**Pisanella**	58	6	7|8	St. Avonict	Vira	Blanco y cereza por mitad,
El Bosque	S. González	2	Francina	54	3	F	Rolando II	Galejade	Negra faja v., neg. f v.,
M. Araya	Propietario	3	**Tarff**	51	5	7|8	Alanés	Sfax	Lacre c am., amarillas, lacre
C. Morris	Propietario	4	**Vistula**	54	4	F	Volador	Caravana II	Celeste, cel braz neg., negra
Sauzal	R. Amaro	5	**Mrs. Yoe**	50	6	F	L. Samarita	Buena Suerte	Negra y colorada en ruedas
L. Araya	A. Rodríguez	6	**Pérfido**	53	5	1|2	Le Rappel	Sin anteced.	Lacre, moradas, morada
Rancagua	R. Ormazábal	7	**Niza**	49	6	F	Marte II	Phyllis	Ver p y ad pl, ver ador
R. Soltof	F. Peralta	8	**Corchea**	48	5	F	Burlesco	Bombonniere	Bla est. lac., bla est lac,
E. Delgado	C. Ruz	9	**Bow**	47	4	F	Altanero	Vizcacha	Azul, acero, lacre
Los Aliados	L. A. Ramírez	10	**Tucano**	46	4	7|8	Turín	Euskara	Azul eléc., solferinas, azul
R. Riofrío	V. Fuentes	11	**Dover**	46	3	F	Pioneer	La Gringa	Turquesa, turquesa, turquesa
S. Ahues	A. Zúñiga	12	**Merchant**	41	5	F	Celso	M. Comfrey	Col y bl p m., celestes, lacre

SEPTIMA CARRERA a las 12.00—Premio TIQUE.—Omnium Handicap.—Inscripción: $ 20.—Premios: $ 1,500 al 1.o y $ 200 al 2.o—Distancia: 1,400 metros.

Dueño	Preparador		NOMBRES	Peso	EDAD	SANGRE	PADRE	Madre	TRAJE DEL JINETE
El Bosque	S. González	1	**Cultura**	58	4	F	Rolando II	Galejade	Negra faja v, neg f v, verde
Los Alamos	R. Ormazábal	2	**Duke**	57	5	F	Altanero	Licisca	Blanco y celeste listado,
R. Moreno	R. Amaro	3	**Ruler**	59	4	F	Altanero	Represalia	Arlequín cu a, lacres pu a,
Arribano	P. Polanco	4	**Galia**	54	6	F	Lord Bobs	Canadá II	Verde y salmón listado, verde
L. A. Lois	J. Arluciaga	5	**Música**	53	5	F	Celso	Savonara	Negra, celest y neg en c,
San Marcial	C. de la Cerda	6	**Panizo**	52	4	7|8	Pirapó	Soberbia	Rosada, blancas, rosada
J. La Paz	J. Arluciaga	7	**Bruja**	52	5	3|4	Le Roi d'I.	Dormida	Celeste, celestes, rosada
U. Silva	Propietario	8	**Titita II**	48	3	F	Duc d'Albe	Títea	Lacre, lacres faja m, morada
D. Hernández	A. Guerra	9	**Terrible**	46	5	1|2	Miserable	Chilena	Gran y cel lt., blancas,
I. Tapia	Propietario	10	**Odrera**	42	3	F	Obrizo	Santulona	Verde, verdes, morada

Productos Bruschettini

CONTRA LA TUBERCULOSIS

El tratamiento de la tubreculosis por los productos BRUSCHETTINI (suero y vacuna) obra con el fin curativo y profiláctico, dando al organismo humano una inmunidad activa contra la infección tuberculosa, y eficacísimo en la neutralización de las toxinas elaboradas por el bacilo.

CASA AUGUSTO MEYTRE

AGENTES EXCLUSIVOS

DIABETICOS

Diabéticos

Llegaron los ricos alimentos de puro gluten:
PAN DE PURO GLUTEN
PAN TOSTADO de puro gluten
BIZCOCHITOS de puro gluten
GRISINIS de puro gluten
GALLETITAS al chocolate de puro gluten
FIDEOS surtidos de puro gluten
HARINA de puro gluten
SEMOLA de puro gluten.

Diabéticos

Verdaderas especialidades alimenticias para los que sufren de la molesta enfermedad

Ofrecen despachado, para entrega inmediata:

QUESTA SANGUINETTI y Cía.

COCHRANE 649 :-: CASILLA 417

29-M

Las memorias del Mariscal Hindenburg

(50)

LA EXCLUSIVIDAD PARA LA PUBLICACION EN CHILE DE ESTAS MEMORIAS, HA SIDO ADQUIRIDA POR "LA NACION".

La eliminación del peligro de ese lado no parece enaltecer los ánimos, sino que los vuelve más indiferentes. Hasta la victoria en Italia produce sentimientos de júbilo sólo en partes aisladas de los pueblos. El orgullo ya no anima las masas, las que padecen verdaderamente de hambre en parte y durante cierto tiempo. Ha perdido todo significado moral mucho de lo que antes de la muerte del viejo emperador, se consideraba como algo noble y elevado. Miles de agitadores checos y otros pisotean más que nunca el honor del Estado. En realidad, para oponer resistencia a la presión de las masas que en parte reclaman la paz a cualquier precio, se habrían necesitado nervios más fuertes que los que había entre los gobernantes.

Pasemos ahora a nuestra propia patria.

En medio de los períodos de lucha de los que hablé más arriba, se producen en la política interna de nuestra patria cambios de gran alcance y de graves consecuencias. Caracteriza la crisis el retiro del canciller imperial von Bethmann. Mientras al principio creía que nuestros conceptos responderían a la situación creada por la guerra, tuve que reconocer, andando el tiempo, con gran dolor mío, que esto no era cierto. Me habían confiado la dirección de las operaciones militares y para ello necesitaba de todas las fuerzas de la patria. El dividir esas fuerzas por luchas intestinas en vez de concentrarlas y fortificarlas más cada vez, tuvo forzosamente que debilitar nuestro poder de empuje tanto política como militarmente en el momento de la mayor tirantez externa. Encarada la cuestión desde este punto de vista no pude permanecer silencioso cuando vi que en el interior se destruía la unidad que necesitábamos en el frente. Convencido de que bajo este respecto nos colocábamos cada vez más en una situación de inferioridad en comparación con nuestros enemigos, que tomábamos un camino contrario al seguido por éstos, me ví, desgraciadamente, pronto en oposición al gobierno imperial. Se resentía el trabajo en común. Me creí por esto en el deber de presentar a mi jefe supremo mi renuncia en el mes de Julio, por mucho que me doliera este paso en mi calidad de soldado. Su majestad no aprobó mi solicitud. A raíz de una declaración de los jefes de los partidos en el Reichstag, el canciller había también presentado su dimisión; fué aceptada.

Eran serias las consecuencias exteriores de esa dimisión. Había cesado la apariencia de la paz interna entre los partidos políticos que hasta entonces era visible para el extranjero. Se formó un partido de mayoría con una pronunciada inclinación hacia la izquierda. Las supuestas omisiones cometidas en épocas anteriores en el desarrollo de nuestra política interna fueron aprovechadas ahora, en medio de la guerra y bajo la presión de la situación exterior sumamente difícil para exigir al gobierno concesiones cada vez mayores en favor de un llamado régimen parlamentario. De este modo tuvimos que perder en el terreno de la solidez interna. Las riendas del Gobierno pasaron gradualmete a los partidos extremos.

El doctor Michaelis fué nombrado para suceder a Bethmann Hollweg. Después de breve tiempo entré en relaciones fundadas en confianza mutua. Había asumido su alto puesto animado de gran valor. Su permanencia en la Cancillería fué sólo breve; la marcha de los sucesos resultó más poderosa que su buena voluntad.

No volvió a mejorar la división parlamentaria que se había producido. La mayoría se desviaba cada vez más hacia la izquierda y, a pesar de sus hermosas palabras, apoyaba por sus actos a los elementos que querían derrumbar el régimen existente. Se veía cada vez con mayor claridad que por intereses y dogmas de partido, la patria olvidaba la verdadera seriedad de nuestra situación en medio de la lucha, o que ya no quería darse cuenta de esa seriedad. Nuestros enemigos acogieron estas divisiones con francas manifestaciones de júbilo y supieron fomentar esas luchas.

Bajo tal estado de cosas, se buscaba a un canciller que, por su pasado parlamentario, estuviera ante todo en condiciones de ejercer un efecto unificador sobre las luchas partidistas. La designación recayó en el conde Hertling. Lo había conocido cuando nos visitó en Pless, en compañía del Rey de Baviera. Me acuerdo, aún con agrado de la cordialidad con que me felicitó entonces con motivo de la distinción de que fuí objeto cuando su majestad el emperador me confirió la gran cruz de la Cruz de Hierro. En la alegría con que el viejo conde ponía las última fuerzas de su vida al servicio de la patria había algo que me conmovía, al mismo tiempo que me estimulaba. Su confianza inquebrantable en nuestra causa, su esperanza en nuestro porvenir, sobrevivían hasta de las situaciones más difíciles. Desplegaba habilidad en sus tratos con los partidos políticos, pero en presencia de la seriedad de la situación, ya no pudo ejercer una influencia decisiva. Desgraciadamente, subsistía cierta desconfianza, que remontaba probablemente a épocas anteriores, en sus relaciones con el comando supremo, y esa desconfianza dificultaba de vez en cuando el trabajo común. Esto no amenguó mi admiración por el anciano conde. Como se sabe, murió poco después de haber abandonado su puesto lleno de espinas.

Aun prescindiendo de los inconvenientes ya mencionados, no es satisfactorio todo lo que se ve en la patria a fines del año 1917, porque la guerra y las privaciones pesan duramente sobre muchas partes del pueblo y afectan su ánimo. Un estómago no hartado o a lo menos no satisfecho dificulta todo arranque elevado y deprime al hombre hasta volverlo indiferente. Cuando la alimentación del cuerpo es insuficiente, la gran masa en nuestro pueblo no piensa mucho mejor que otras, aunque el poder del Estado y los valores morales de la nación dominan nuestra vida con más fuerza qeu en otras partes. Pero esta vida tiene forzosamente que sufrir bajo tales condiciones, especialmente cuando no recibe nuevos estímulos espirituales. Faltan tales estímulos también entre nosotros. Hasta en los circulos que suelen pensar de otro modo existe la peligrosa opinión de que ya no se puede hacer nada contra la indiferencia de las masas. Los que defienden esta opinión se cruzan de brazos y dejan que los sucesos sigan su curso. Presencian impasibles la acción de los partidos que utilizan el cansancio del pueblo como suelo apropiado para sus ideas disolventes y para sembrar una semilla nefasta que se propaga más cada vez, porque no hay manos para extirpar la mala hierba.

Así me parecía la situación de la que deseaba hablar, a fines del año 1917.

Hay quienes han planteado probablemente la siguiente pregunta significativa:

"¿Cómo se explica que el enemigo no nos haya hecho ninguna concesión en sus exageradas exigencias políticas, a pesar de los numerosos fracasos militares que sufrió en el año 1917, no obstante la eliminación de Rusia como factor militar, a los efectos indudablemente de gran alcance de la guerra de submarinos y la consiguiente falta de garantías para el transporte de grandes fuerzas norteamericanas al teatro de guerra europea? ¿Cómo pudo Wilson pretender el 18 de Enero de 1918, en medio de los aplausos de los gobiernos enemigos que aceptásemos condiciones de paz que podrían dictarse a un enemigo completamente derrotado, pero que no debían proponerse a un adversario que hasta el momento había luchado, triunfando y que se encontraba casi en todas partes lejos en tierra enemiga?"

He aquí mi respuesta, tal como era entonces y es aun ahora:

Mientras aplastábamos a
citos enemigos, sus gobi
sus pueblos no apartaban s
das del giro que tomaba l
ción interna en nuestra pa
los países de nuestros alia
puntos vulnerables que hab
crito no podrían quedar o
enemigo. Pero esos puntos
rables acrecentaban sus e
zas para nosotros incomp
y con firme resolución de a
la victoria.

No sólo el servicio de
ciones del enemigo, que fu
ba bajo las mejores cond
imaginables, permitió al a
rio conocer a fondo nuestr
ción, sino que nuestro pue
representantes políticos no
nada para ocultar nuestra
cias a los ojos del enemigo
mán resultó no estar sufici
te educado desde el punto
político para que hubiera
dominarse a sí mismo. T
enunciar sus pensamient
grandes que fueran por el
to sus efectos desvastadore
deber satisfacer su vanida
festando al mundo su sab
sentimientos. Dados los va
timientos cosmopolitas que
minaban en muchos casos
ra él secundaria la cuestió
ber si su conducta era út
judicial para la patria. Cr
ber hablado de un modo
con acierto, estaba por el
fecho de sí mismo y supo
estarían también los que
No le preocupaba lo demás

INFORMACIONES COMERCIALES, INDUSTRIALES Y AGRICOLAS

CAMBIO

ANCARIO	12
OMERCIAL	12 1|16

QUIVALENCIA DEL CAMBIO BANCARIO

LIBRA VALE	$ 20.00.00
DOLAR	5.39.00
FRANCO	0.40.73
MARCO	0.28.57
LIRA	0.90.90
PESETA	2.29 1|4
NAC. ARGENTINO	

PREMIO DEL ORO: 77.50 o|o

ALOR DEL PESO ORO DE 18 PENIQUES

l cambio bancario de 12 peniques, un peso oro de 18 peniques $ 1.50.00. omo el recargo comercial es de por ciento, hay una diferen- de 27.50 por ciento.

S BANCOS QUE SE EXPRESAN, AN FIJADO LOS CAMBIOS SIGUIENTES:

Banco de Chile

Plazas	90 d|v.	A la vista
ndres	12	11 25|32
ris	2.45 1|2	2.41
		5.39
. York	3.50	3.43 1|2
lia	1.10	1.08
paña		2.29 1|4
gentina		

Banco Español de Chile

Plazas	90 d|v.	A la vista
dres	12	11 25|32
libra vale	20.00	20.37

Banco de Londres y Río de la Plata Ldo.

Plazas	90 d|v.	A la vista
dres	12	11 25|32
ís	2.48	2.22
beres		2.28
York		5.38 3|4
aña		......
lia		3.37 3|4
sil		......
guay		......
entina		2.29 1|2
mania		......
		......
		11 3|4
		11 3|4
tugal		11 3|4
amá		11 3|4

BOLSA DE COMERCIO

MOVIMIENTO

cayó considerablemente la ac- dad en el día de ayer en el mer- bursátil, debido a que fué fe- de liquidación de mala. s operaciones fueron limitadas proporciones reducidas, ano- dose en las pizarras un núme- pequeño de operaciones y en su oría de títulos de poco valor. continuación se detalla el nú- de acciones con especificación s títulos transados durante las horas oficiales, como asimismo ofertas y demandas habidas du- y después de las ruedas. total de lo operado ascendió a 674 efectivos en acciones y 88,000 inales en bonos.

TENDENCIA

mo los días precedentes, el mer- en acciones y bonos cerró flojo us precios.

IERRE DEL CAMBIO Y ORO

mbio. — Vendedor, 12; compra- 12 1|32.

ro. — Vendedor, 78; comprador,

Primera rueda

Gas, 103 1|4.
Caja 7o|o-1o|o, 92 7|8.
Caja 7o|o-1o|o, 93.
Hip. 7o|o-1o|o, 88 1|2.
Fuegos, 105.
Tocopilla, Junio 3, 35.
Malvoa, 30 1|2.
Melón, Junio 3, 31.
Gas, 103 1|2.
Caja 7o|o-1o|o, 93.
Caja 7o|o-1o|o, 93.
Hip. 8o|o-1o|o, 96 3|4.
Domeyko, Junio 3, 35 1|2.
Antof., Junio 17, 198.

Segunda rueda

Mun. Pv. Dic. 8o|o, 93.
Mun. Pv. Marzo 8o|o, 91 1|2.
Antof., Junio 3, 195.
Gas, 103 1|2.
Domeyko, Junio 17, 35.
Domeyko, Junio 17, 34 3|4.
Domeyko, Junio 17, 34 1|2.
Domeyko, Junio 17, 35.
Domeyko, Junio 17, 34 3|4.
Gas, 103 3|4.
Domeyko, Junio 17, 34 3|4.
Domeyko, Junio 3, 34 1|2.
Caylloma, Junio 17, 11.
Lastenias, Junio 3, 64.
Caja 8o|o-1o|o, 102 1|2.
Galicia, Junio 17, 35 1|2.
Caja 8o|o-1o|o, 102 1|2.
Petróleos, P. H., 3.
Llallagua, Junio 17, 250.
Garantizador 8o|o, 83 1|2.
Llallagua, 250.
Gaticos, Junio 3, 20.
Demasías, Junio 17, 23 1|2.
Domeyko, Junio 17, 34 3|4.
Domeyko, Junio 17, 34 1|2.
Antof., Junio 17, 197 1|2.
Antof., 193.
Caylloma, Junio 17, 11.
Llallagua, Junio 3, 247.
Llallagua, Junio 17, 250.

ERTAS, DEMANDAS Y ULTIMAS COTIZACIONES

Bonos

Caja 8o|o-1o|o. — Vendedor por 20 a 102 1|2.

Caja 7o|o-1o|o. — Comprador por a 93.

Caja 6o|o-1o|o. — Vendedor por 15 a 85.

Hip. 8o|o-2o|o. — Vendedor por 20 a 96 3|4.

Hip. 8o|o-1o|o. — Comprador por a 96 3|4 y vendedor por 20,000 97.

Hip. 7o|o-2o|o. — Vendedor por 12 a 89.

Hip. 7o|o-1o|o. — Vendedor por 11 a 88 3|4.

Garantizador 8o|o. — Comprador 10,000 a 83 1|2.

ACCIONES BANCARIAS

Chile.—Comprador por 200 accio- a 196 1|4 y 40 a 196 1|2 y ven- dor por 100 a 197 1|2.

Nacional.—Comprador por 100 ac- es a 55.

Santiago.—Vendedor por 60 accio- a 160.

Industria y Comercio.—Comprador 5,000 acciones a 22 1|2.

SOCIEDADES MINERAS

Llallagua.—Cerraron con transac- a 50 para Junio 3.

Tocopilla.—En rueda hubo compra- por 200 acciones a 34 para Ju- 17 y vendedor por 100 a 35 pa- Junio 3. Cerraron con comprador para Junio 3.

Gatico.—Comprador por 200 accio- a 20 para Junio 3. Cerraron con ndedor a 20 para Junio 3.

Oruro.—Vendedor por 100 acciones a 23 al contado. Cerraron con vendedor a 23 para Junio 3.

Colquirí.—Vendedor por 200 acciones a 4.

Vacas.—Cerraron con comprador a 5 1|2 para Junio 3.

Caylloma.—Quedó en rueda comprador por 500 acciones a 11 para Junio 17 y vendedor por 1,000 a 11 para Junio 3.

Araca. Cerraron con vendedor a 53 para Junio 3.

Disputada. Vendedor en rueda por 100 acciones a 24 1|2 para Junio 3.

Domeyko. En rueda quedó vendedor por 100 acciones a 34 3|4 para Junio 17.

Monte Blanco. Comprador por 200 acciones a 6 1|2 al contado.

Huanuni. Para Junio 3 quedó en rueda comprador por 100 acciones a 74 y vendedor por 100 a 75.

Demasías. Vendedor en rueda por 200 acciones a 23 para Junio 3.

San José de Oruro. Comprador por 300 acciones serie A, a 10 al contado, y vendedor por 50 serie B, a 9.

Lebu. Vendedor en rueda por 100 acciones a 88 para Junio 17.

Central de Minas. En rueda se pidió 100 acciones a 10 para Junio 17.

Lota y Coronel. Cerraron con comprador a 66 para Junio 17.

SOCIEDADES SALITRERAS

Antofagasta. Comprador en rueda por 100 acciones a 197 y vendedor por 100 a 197 1|2, ambos para Junio 17. Cerraron con transacciones a 199 1|2 para Junio 17.

Loa. Comprador por 200 acciones a 103 1|2 para Junio 17 y vendedor por 80 a 103 al contado.

Lastenia. A 65 para Junio 17 quedó en rueda comprador por 500 acciones.

Galicia. Para Junio 17 hubo en rueda comprador por 100 acciones a 35 y vendedor por 200 a 36.

Peñón. Quedó en rueda comprador por 500 acciones a 16 para Junio 3.

SOCIEDADES GANADERAS

Tierra del Fuego. Vendedor por 100 acciones a 105.

SOCIEDADES INDUSTRIALES

Gas de Santiago. Comprador por 100, 2 y 1 acciones, a 104, y vendedor por 100 a 104 1|2.

Viñas. Comprador por 200 acciones a 60 para Junio 3.

Penco. A 54 1|2 hubo en rueda comprador por 200 acciones.

Malvoa. En rueda hubo comprador por 100 acciones a 30 1|4 para Junio 17, y vendedor por 500 a 30 y medio al contado.

Cervecerías Unidas. Vendedor por 100 acciones a 47 1|2 al contado.

Cemento Melón. Vendedor por 100 acciones a 31 1|2 para Junio 3.

Tattersall. Vendedor por 25 acciones a 180 al contado.

SOCIEDADES PETROLIFERAS

Nacional de Petróleos. Vendedor en rueda por 1,000 acciones a 3.15 para Junio 17.

OPERACIONES EN VALPARAISO

Primera rueda

35000 Hip. Valp. 8 o|o, 95 1|2.
600 Peñón Junio 3, 16.
2100 Loas Junio 17, 104.
200 Bco. Nacional, 55.
200 Lastenias Junio 3, 64.
500 Caylloma Junio 17, 10 3|4.

Segunda rueda

100 Gaticos Junio 3, 21.
500 Lastenias Junio 17, 66.
1000 Galicia Junio 3, 35.
400 Lastenias id., 65.
2500 Id. id., 65 1|2.
1300 Llallagua Junio 17, 250.
1100 Penco Junio 3, 55.
100 Peñón id., 16 1|4.
400 Llallagua id., 249.
1000 Viña id., 60.
500 Galicia id., 35 1|2.
400 Pargas P. S., 23 3|4.
54 1|2 N. Castilla id., 13.
50 Melón id., 30.
100 San Bartolo id., 23 1|4.
1 Club Viña, id., 405.
500 Seg. Viña del Mar, P. S., 8 1|2.
100 Globos P. S., 59.

LETRAS

1.a rueda: vendedor a 12 9|32, comprador a 12 1|16.

2.a rueda: vendedor a 12 1|32; comprador a 12 1|16.

ORO

1.a rueda: vendedor a 77; comprador a 76.50.

2.a rueda: vendedor a 78; comprador a 77.50.

ACCIONES Y BONOS

ULTIMAS COTIZACIONES

		Pagados	Precios	
BANCOS				
Chile	$	100	197 1|2	tr.
Nacional	$	40	55	c.
Español	$	100	185	c.
Popular	$	100	129	tr.
Talca	$	100	153	tr.
Gar. de Valores	$	50	10	c.
Francés de Chile	$	50	58	v.
Hip. de Chile	$	200	648	tr.
Hip. Nacional	$	100	55	c.
Hip. Valparaíso	$	100	125	tr.
Ind. y Comercio	$	20	23 1|2	tr.
Santiago	$	100	160	c.
SOCIEDADES MINERAS				
Antequera	£	1	2 3|4	tr.
Araca	£	1	53	v.
Caylloma	£	1	11	tr.
Carb. de Coronel	£	1	8	tr.
Colquirí (est.)	£	1	4	v.
Chañarcillo	£	1	33	v.
Choicas	£	1	11	v.
Domeyko (cob.)	$	25	34 3|4	tr.
Disputada (cob.)	$	25	24 1|2	v.
Fortuna C. (est.)	$	10	8	v.
Gatico (cob.)	£	1	20	v.
Huanuni	£	1	79 1|2	tr.
Llallagau (est.)	£	1	250	tr.
Lota y Co. (car.)	$	20 oro	66	c.
Máfil (car.)	£	50	120	v.
Monte Blco (est.)	£	1	7	tr.
Oruro (est.)	$	20	23	v.
Oploca	£	1	160	c.
Pintados (s. no.)	$	18	8	v.
Pod. de Coll. (c)	£	5	25	tr.
San Bartolo (co.)	£	20	23	v.
S. J. Oruro (est.)	£	1	10 3|4	tr.
Santa Rita	£	1	6 1|2	tr.
Schwager carb.	£	1	120	tr.
Taltal plata.	$	10	16 3|4	tr.
Totoral (plata).	$	10	24 1|2	tr.
Vacas	$		5 1|2	v.
SOCIEDADES SALITRERAS				
Antofagasta	$	50	199 1|2	tr.
Agua Santa	£	1	153	tr.
Castilla	£	1	14	v.
Lastenia	£	1	64	tr.
Boquete	£	5	54	tr.
La Unión	$	20	17 1|2	tr.
Loa	$	20	103	v.
Perseverancia	$	20	20	c.
Chilena de Sal	£	1	36	tr.
Galicia	£	1	35 1|2	tr.
Peñón	£	1	16	c.
GANADERAS Y AGRICOLAS				
Anglo Ch. Past.	£	1	5 1|2	v.
Aysen	£	1	46	tr.
Chile - Argentina	£	1	10 1|4	tr.
Gente Grande	£	1	90	c.
Laguna Blanca	£	1	115	tr.
Rupanco	$	20	55	c.
Tierra del Fuego	£	20	105	v.
Vallenar	$	20	55	tr.
COMPAÑIAS DE SEGUROS				
La Alemana	$	125	285	tr.
La Alianza Chi.	$	25	75	c.
La Americana	$	100	350	v.
La América	$	25	100	tr.
Araucanía	$	25	55	tr.
La Anglo Chilena	$	25	80	v.
La Central	$	25	70	tr.
La Chilena Cons.	$	25	61	v.
La Comercial	$	75	205	c.
La Española	$	100	400	v.
La Francesa	$	50	191	c.
La Franco Ch.	$	25	49 1|2	v.
Germania	$	25	49	v.
La Iberia	$	69 1|2	115	v.
La Industrial	$	25	57	v.
La Internacional	$	35	140	tr.
La Italia	$	100	386	tr.
La Mapocho	$	50	225	v.
La Nacional	$	25	750	v.
Nueva España	$	75	165	v.
La Protectora	$	25	200	v.
La Santiago	$	50	300	v.
La Nacional	$	25	750	c.
La Unión Chilena	$	50	660	v.
SOCIEDADES INDUSTRIALES				
Am. Shoe Fact	$	100	100	v.
Austral de Mad.	£	1	1 5|8	v.
Buques y Mad.	$	50	78	tr.
Catres	$	100	80	v.
Cemento Melón	£	1	31 1|2	v.
Cerv. Unidas	$	20	47 1|2	v.
Diques	$	100	102	tr.
Chiclayo azuf.	£	1	30	v.
Electricidad	$	50	96	v.
El Globo	$	100	71	tr.
Feria Izquierdo	$	100	127	c.
Gas Santiago	$	50	103 3|4	tr.
Gas Valparaíso	$	50	90	tr.
Industrial	$	20	38	v.
Laboratorio Chile	$	25	85	v.
Malvoa	$	20	31 1|2	v.
Mercado de la V.	$	100	100	tr.
Penco (azú.)	£	1	54 1|2	c.
San Ber. (F. E.)	$	100	120	c.
San Martín (FT)	£	1	1	v.
Tabacos	$	20	81	tr.
Tattersall	$	100	180	v.
Tejidos Santiago	$	100	400	v.
Teléf. Comercial	$	50	44	c.
Trans. Unidos	$	50	40	tr.
Vidrios	$	100	140	c.
Vapores S. A.	$	25 oro	225	v.
Volcán	$	50	70	tr.
V. del Mar (azú)	£	1	59	c.
SOCIEDADES DIVERSAS				
B. de C. de S.	$	1250	200000	tr.
B. de C. de V.	$	5000	215000	tr.
Club Hípico	$	500	13600	tr.
Créd. y Cons.	$	50	22	c.
BONOS				
C. 5 en £ (31 Ma. y 30 Se.)			88 1|2	c.
Caja 6-1 (30 Ab. y 31 Oc.)			85	v.
Caja 6-2 (30 Ab. y 31 Oc.)			90	tr.
Caja 7-1 (30 Ju. y 31 Dic.)			93	c.
Caja 7-2 (30 Ju. y 31 Dic.)			92	tr.
Caja 8-1 (30 Ju. y 31 Dic.)			102 1|2	tr.
Gar. 8 (30 Ju. y 31 Dic.)			83 1|2	tr.
Gar. 7 (30 Ju. y 31 Dic.)			81	tr.
Gar. 6 (30 Ju. y 31 Dic.)			94	tr.
Hip. 8-1 (31 Ma. y 30 Se.)			96 3|8	tr.
Hip. 7-1 (1.o Ma. y 30 Se.)			88 3|4	v.
Hip. 7-2 (1.o Ma. y 30 Se.)			89	v.
Hip. V. (31 Ma. y 30 Se.)			89	v.
Hip. 8-2 (31 Ma. y 30 Se.)			96 3|4	v.
Nac. 8-1 (1.o Ma. y 30 Se.)			97	c.
Municip. Priv. Dic. 8			93	c.

CABLEGRAMA SOBRE COTIZACION DE METALES RECIBIDO AYER

Cobre: libras 90.0.0 al contado y libras 94.10.0 a plazo.

Estaño: libras 277.10.0 al contado, y libras 283.10.0 a plazo.

Comparados estos precios con la última cotización, tenemos que el estaño bajó libras 6.10.0 al contado y libras 4.10.0 a plazo, y el cobre subió £ 2.10.0 al contado y a plazo.

GUIA
DE CORREDORES DE LA BOLSA DE COMERCIO

LUIS RAMIREZ SANZ,
AUGUSTO OVALLE CASTILLO
Bandera 55. — Teléfono 2511.

CARLOS DUVAL
Bandera 57. Int. 11. Teléfono 1812.

OSCAR VALENZUELA VALDES
Bolsa de Comercio. Int. 20. Tel. 2558.

RAFAEL UNDURRAGA OVALLE
Bolsa Comercio. Of. 32. Tel. 2200.

FRANCISCO Y ALBERTO HUERTA CIFUENTES
Calle Bolsa 66. Int. 24. Teléf. 1118.

ALBERTO ROJAS H.
RAUL BORIES L.
Calle Bolsa No. 60, Int. 23

RICARDO VALDES
Bolsa Comercio. Of. No. 33. Tel. 3194

FLORENCIO VILLAMIL C. y CIA.
Calle Bolsa 82. Int. 31. Tel. 2664.

IRARRAZAVAL Y SUTIL
Bandera 65, Teléf. 26. Casilla 2852

PEREIRA Y VALDES
Calle de la Bolsa No. 39.

ROBERTO EYZAGUIRRE
Morandé 227. Tel. 1682. Casilla 476.

JOSE URETA VALDES Y CIA.
Bolsa Comercio 21. Teléfono 3338.

HECTOR HERREROS
DOMINGO AMUNATEGUI
Bandera 71. Casilla 3149.

JORGE Y RICARDO
ASTABURUAGA LYON
Calle de la Bolsa 74. Int. 27. Tel. 3444

ARTURO WALKER
Moneda 1120. Teléfono 3425

AGUSTIN LLONA C.,
VICTOR UGARTE A.,
Calle Bolsa 49 Cas. 2341. Tel. 148.

JULIO RIPAMONTI,
RAMON ACHONDO
Bandera 73, Casilla 192. Teléf. 3428.

ALBERTO FABRES
Morandé 327, Casilla 158, Tel. 928.

LUIS ARIZTIA S.,
ROBERTO DONOSO B.
Bandera 78, Gal. de la Bolsa, Ofi. 20.

BOLSA DE PRODUCTOS

SANTIAGO

Operaciones efectuadas en la rueda de hoy

Todos los precios son por quintal métrico, con saco, salvo estipulación contraria.

Ofertas y demandas

Trigo candeal corriente. — Vendedor a $ 60 Providencia, listo.

Comprador a $ 55 Providencia, listo.

Frejoles caballeros. — Vendedor a $ 37 cosecha 1919 Curicó norte.

Comprador a $ 37 Curicó norte, cosecha.

Frejoles milagros. — Vendedor a $ 40 Curicó al norte, cosecha.

Frejoles burritos. — Comprador a $ 45 Curicó al norte, cosecha.

Nueces cáscara blanca. — Vendedor a $ 200 en bodega, Santiago, listo.

Vendedor a $ 175 s|muestra, Santiago, listo.

Avena. — Comprador a $ 28 bodega Santiago, lista.

Pasto 2.o corte. — Vendedor a $ 15 domicilio Santiago.

Harina candeal. — Comprador a $ 34 en Santiago, lista.

Trébol. — Vendedor a $ 140 estaciones próxima cosecha.

Maíz amarillo. — Comprador a 27 pesos estaciones próxima cosecha, listo.

Cebada Chevalier. — Vendedor a $ 27 en Santiago, lista.

Comprador a $ 40 en Santiago, lista.

Papas. — Comprador a $ 14.50 bodega Santiago, listas.

Carbón espino. — Vendedor a 12.50 pesos bodega Santiago listo.

Comprador a $ 11 bodega Santiago, listo.

Ciruelas secas. — Vendedor a 140 pesos los 46 kilos, San Fernando al norte.

Santiago, 20 de Mayo de 1920.
El secretario.

MATADERO PUBLICO

ENCIERRA DE HOY

21 de Mayo.

Ganado mayor	
Bueyes	52
Novillos	54
Vacas	207
En vara	82
Total	395
Ganado menor	
Corderos	683
Id. en vara	30
Cerdos	433
Id. en vara	20
Terneros	40
Id. en vara	3
Cabros	30
Total	1,239
Total general	1,634

ENCIERRA PARA HOY

20 de Mayo.

Vacunos	
Entrados	319
Quedados muertos	77
Total	396
Ovejunos	
Entrados	680
Quedados muertos	64
Total	744
Cerdos	
Entrados	440
Quedados muertos	29
Total	469

PRECIOS DE LAS CARNES

		Por kilos.		
Carne buey	1.a	1.36	a	1.40
Id. id.	2.a	1.25	a	1.34
Id. id.	3.a	0.60	a	1.20
Id. novillo	1.a	1.36	a	1.40
Id. id.	2.a	1.25	a	1.34
Id. id.	3.a	0.60	a	1.20
Id. vaca	1.a	1.42	a	1.45
Id. id.	2.a	1.32	a	1.40
Id. id.	3.a	0.60	a	1.20
Id. cordero	1.a		a	1.60
Id. id.	2.a	1.40	a	1.50
Id. id.	3.a	1.00	a	1.20
Id. oveja	1.a	1.30	a	1.40
Id. id.	2.a	1.10	a	1.20
Id. id.	3.a	0.80	a	1.00
Id. cabro	1.a	1.10	a	1.20
Id. id.	2.a	0.90	a	1.00
Id. id.	3.a	0.40	a	0.80
Id. cerdo	1.a	1.80		
Id. id.	2.a	1.60	a	1.70
Id. id.	3.a	1.20	a	1.40
Grasa en rama		1.70	a	1.80
Sebo ovejuno		1.00	a	1.10
Cuero vacuno macho		1.80	a	2.00
I. hembra			a	2.00
Id. ovejuno pesos docena.		60.00	a	80.00

BOLSA COMERCIAL DE CHILE

SANTIAGO

Primera rueda

600 Gatico, Junio 3, 21 1|4.
500 Martas, Junio 3, 23 1|4.
300 Central, Junio 3, 10.
100 Martas, 23.
600 Martas, Junio 3, 23.
800 Martas, Junio 3, 23 1|2.
200 Martas, Junio 3, 23 1|2.
200 Martas, Junio 3, 23 1|2.
500 Martas, Junio 17, 24 1|2.
1000 Central, Junio 17, 10 1|4.
500 Martas, Junio 17, 23 1|2.
500 Martas, Junio 17, 24.
200 Martas, Junio 3, 23 3|4.
500 Martas, Junio 3, 24.
200 Martas, Junio 3, 24.
300 Martas, Junio 17, 24.
1000 Central, Junio 17, 10 1|4.
200 Martas, Junio 3, 24.
100 Martas, Junio 3, 24.
100 Martas, Junio 3, 24 1|4.
200 Martas, Junio 3, 24 1|2.
200 Martas, Junio 17, 25.
100 Martas, Junio 17, 23 1|4.
500 Martas, Jnuio 3, 25.
100 Martas, Junio 17, 25.
500 Central, Junio 17, 10 1|4.
100 Martas, Junio 17, 25 1|4.
100 Martas, Junio 17, 25 1|4.
300 Martas, Junio 3, 24 3|4.
200 Martas, Junio 3, 24 3|4.
300 Central, Junio 17, 10 1|4.
1000 Petróleos, 3.
500 Martas, Junio 3, 24 3|4.
300 Martas, Junio 3, 24 3|4.
200 Martas, Junio 17, 23 3|4.
500 Domeyko, Junio 17, 35 1|4.
100 Caylloma, Junio 3, 11.
300 Domeyko, Junio 17, 34.
100 Martas, Junio 3, 23 1|2.
300 Martas, Junio 3, 23 1|2.

Telegrama oficial de las operaciones de la Bolsa de Valores de Valparaíso

2900 Petróleos, P. H., 3.
1000 Petróleos, Junio 3, 3.
3000 Petróleos, P. H., 3.05.
1800 Petróleos, Junio 3, 3.05.
300 Gatico, 20.
300 Gatico, Junio 3, 20.30.
200 Gatico, Junio 3, 19 3|4.
200 Petróleos, Esp., Junio 3, 31.
900 Gatico, Junio 17, 20.
100 Lastenias, Junio 17, 64.
100 Lastenias, Junio 17, 65.
100 Oruro, Junio 3, 25.
300 Gatico, Junio 3, 20.

Oro, comprador, 76.50; vendedor, 77.

Cambio, comprador, 12 1|32; vendedor, 12 1|16.

Libra oro, comprador, 22 3|8; vendedor, 21 1|2.

Segunda rueda

500 Domeyko, Junio 17, 34 1|2.
200 Domeyko, Junio 17, 35.
100 Martas, Junio 3, 23.
100 Martas, Junio 3, 22 3|4.
200 Martas, Junio 3, 22 3|4.
200 Domeyko, Junio 3, 34 3|4.
200 Martas, Junio 3, 22 1|2.
100 Martas, Junio 3, 22 5|8.
500 Martas, Junio 3, 22 1|2.
100 Martas, Junio 3, 22 1|2.
100 Martas, Junio 3, 22 1|2.
500 Martas, Junio 3, 22 1|2.
500 Martas, Junio 3, 22 1|2.
500 Tres Puntas, Junio 17, 11.
500 Domeyko, Junio 17, 35.
500 Domeyko, Junio 17, 35.
300 Martas, Junio 17, 22 3|4.
2000 Central, Junio 17, 10 3|4.
5500 Petróleos, 3.
5000 Petróleos, Junio 3, 3.05.
2000 Petróleos, 3.
2000 Petróleos, Junio 3, 3.05.
300 Martas, Junio 3, 22 1|2.
50 Martas, Junio 17, 23.
100 Martas, Junio 17, 23.
100 Martas, Junio 17, 23.
200 Martas, Junio 17, 23.
500 Central, Junio 17, 10 1|4.
300 Martas, Junio 3, 22 3|4.
1000 Petróleos, 3.
100 Martas, Junio 3, 22 3|4.
1000 Petróleos, 3.
500 Martas, Junio 3, 22 1|2.
500 Martas, Junio 3, 22 1|2.
1000 Petróleos, Junio 17, 3.
200 Domeyko, Junio 17, 35.
400 Martas, Junio 17, 23.
500 Martas, Junio 17, 23.
200 Martas, Junio 17, 23.
500 Martas, Junio 17, 23.
200 Martas, Junio 17, 23.
100 Martas, Junio 17, 23.
1 Seg. Unión Ch., PS., 631.
3 Banco Español, PS., 181.
100 S. Bartolo, PS., 25.
200 Martas, Junio 3, 22 1|2.
200 Martas, Junio 3, 22 1|2.
200 Martas, Junio 17, 23.
1500 Domeyko, Junio 17, 35.
5000 Petróleos, Junio 17, 3.10.
200 Martas, Junio 3, 22 5|8.
100 Martas, Junio 3, 22 5|8.
200 Central, Junio 17, 10 1|4.
1500 Martas, Junio 17, 23.
50 Martas, Junio 17, 23.
100 Domeyko, Junio 17, 35.
200 Martas, Junio 3, 22 5|8.
100 Martas, Junio 17, 23.
100 Martas, Junio 17, 23.
200 Martas, Junio 3, 22 5|8.
200 Martas, Junio 17, 23.
200 Arauco, Junio 17, 10 1|2.
100 Martas, Junio 17, 24 1|4.
500 Martas, Junio 17, 22 3|4.

Telegrama oficial de las operaciones de la Bolsa de Valores de Valparaíso, rueda de las 3 P. M.

4500 Petróleos, Junio 17, 3.10.
300 Petróleos, Junio 17, 21.
400 Gatico, Junio 17, 21 3|4.
100 Gatico, P. H., 21.
100 Gatico, Junio 3, 21.30.

Oro, vendedor, 78; comprador, 77.50.

Cambio, vendedor, 12 1|16; comprador, 12 1|32.

Libra oro, vendedor, 21 1|2; comprador, 21 3|8.

Santiago, 20 de Mayo de 1920.
EL SECRETARIO.

NOTICIAS VARIAS

EL PAPEL Y SU DESPERDICIO

En vista de la gran carestía del papel, el Gobierno norteamericano, ha recomendado de la manera más enérgica el evitar que se desperdicie el papel usado.

El Ministro de Comercio, Alexander, ha lanzado el siguiente llamado, sobre un asunto que parece tan insignificante y que, en realidad, no lo es!

Dice así el Ministro:

"Deseo llamar la atención de todos hacia la importancia que hay en recoger todo el papel usado.

Todo el mundo sabe que, debido a muchas circunstancias, hay una enorme falta de papel, y como esta falta afecta a todos, es indispensable que todos contribuyamos a salvar en lo que se pueda la situación.

Muchos de los papeles usados sirven de substitutos a las pulpas de madera, con que se fabrican los mejores papeles, como ser, papeles para libros y papeles de escribir; y si estos papeles usados no se convirtieran nuevamente en papel, la falta de papel sería mucho mayor que lo es en la actualidad. Cada libra de papel usado que se aprovecha, sirve en reemplazo de muchas libras de pulpa, sacada de nuestros árboles. El público no cree que se usan en el día unas dos millones de toneladas de papel usado en la fabricación de cajas de cartón y cajas de embalaje de todas clases.

En vista de todo lo que sabe el público, el Gobierno recomienda el ahorro del papel usado, pues es uno de los medios eficaces de reprimir la enorme alza del precio del papel, que llega en el día a ser un artículo de lujo".

(De una publicación americana)

EL CAMBIO EN LOS ESTADOS UNIDOS

La Guaranty Trust Company de Nueva York, publica en una hoja suelta, fecha 16 de Abril, lo siguiente, que trata del tan debatido asunto del cambio con Gran Bretaña.

Dice así:

"Los empeños de Inglaterra de aclarar la situación actual de intercambio y de crédito, son **"un desafío al poder financiero de América".**

Los recientes embarques de Inglaterra a este país, de 50 millones de dólares en oro, y las posibilidades de nuevos futuros envíos, han llamado la atención. Este hecho parecerá a muchos, como "la convicción de una gran nación comercial internacional, que el mantenimiento de una gran reserva de oro, es de menos importancia, que el mantenimiento del crédito en los mercados en que Inglaterra, tiene el propósito de mantener conexiones comerciales duraderas e inavaluables".

A esto agrega: "Esto no es una aventura en los mares financieros de Inglaterra; su historia es la historia de usar todos los medios para promover el comercio británico. Sus planes para arrostrar la actual situación con América, son un desafío al poder financiero americano. La confianza de Inglaterra en sí misma, atrae la confianza de otros. Mientras más se aclaran los hechos, de los progresos que hace Europa, para llegar a condiciones normales, más sabia aparece la política británica y más se aclara la obligación de América para asumir una vista más clara hacia el uso de los recursos de crédito exterior".

DIVIDENDOS ANUNCIADOS

Dsde el 7 de Junio la Compañía Minera Agrícola y Oploca de Bolivia, repartirá a sus señores accionistas un dividendo de tres chelines por acción.

EXPORTACION DE SALITRE

Durante la semana que terminó el Sábado 15, se exportaron 498,596 quintales métricos de salitre, por las siguientes aduanas:

Pisagua:	22,245.
Iquique:	250,040.
Tocopilla:	7,321.
Antofagasta:	214,578.
Taltal:	4,442.

AZUCAR ARGENTINA

Los industriales y cañeros de la provincia de Tucumán se han presentado al Poder Ejecutivo de la nación argentina, solicitando permiso para exportar el saldo de la producción de azúcar, una vez llenadas las necesidades del consumo interno. Se sabe ya que el Gobierno accederá al pedido de los azucareros y que el decreto correspondiente aparecerá de un momento a otro por el Ministerio de Hacienda.

Dicho permiso será concedido con ciertas limitaciones y previas las comprobaciones del caso, a fin de que él no determine una situación anormal para el consumo interno.

Así, por ejemplo, se sabe que de la cantidad a que asciende el saldo exportable, el Gobierno tomaría cierta cantidad que quedará en depósito, para ser lanzada al mercado en el caso de que suba del precio máximo de 55 centavos, que se fijará por kilo de azúcar para el expendio interno.

El Poder Ejecutivo considera prudente tomar esa precaución en vista de los frecuentes abusos que se cometen por parte del comercio y como consecuencia de las maniobras de los especuladores y acaparadores.

INDUSTRIAS BRITANICAS

Lino

El actual estado de cosas en la industria irlandesa de fabricación de géneros de lino permanece casi en el mismo estado. En realidad, se deja sentir todavía mayor intensidad en la demanda de todos los géneros manufacturados y un correspondiente aumento en el pesar de los fabricantes, quienes, con sus existencias de primeras materias disminuyendo rápidamente, se dan cuenta de que se desvanece gradualmente la esperanza de la posibilidad de dar satisfacción a sus clientes con los suministros disponibles. Por el momento, si se dispone de cualquiera clase de géneros de lino — literalmente hablando cualquier género de lino, aunque sea meramente un surtido misceláneo, — se puede vender sin escrúpulo alguno en lo referente al precio que se pida. Verdaderamente, tan desprovisto se encuentra el mercado de ciertas telas, que cuando no se pueden obtener telas negras de lino, algunos compradores de géneros, para el comercio interior, se han visto precisados, según se dice, a comprar tela fina de yute teñida de negro. Esta sustitución se ha efectuado generalmente con gran satisfacción de los consumidores de géneros para usos ordinarios, quienes se ven precisados **malgré-soi**, a tomar lo que se encuentre, por aquello de que "a falta de pan, buenas son tortas". Sin embargo, no por ello se efectúa imposición o fraude alguno en estas transacciones, puesto que los interesados conocen perfectamente la naturaleza del tejido.

Aumento del uso del cáñamo

Asimismo, y de manera parecida, aumenta diariamente el uso de telas fabricadas con hebra de cáñamo mezclada con lino en mayor o menor proporción, lo que es un ejemplo elocuente y práctico de las lecciones que se aprenden en cuanto aprieta la necesidad y se deja sentir la falta de primeras materias. Si hace unos seis años se hubiese insinuado a los fabricantes de la industria que nos ocupa que vendría el tiempo en que el cáñamo se usaría con éxito en combinación con las fibras del lino en rama, estamos seguros de que la respuesta habría sido sencillamente encogerse de hombros con cierta conmiseración por la ignorancia desplegada por quien hiciese sériamente tan revolucionaria proposición, que acusaría una ignorancia crasa de la parte práctica de la industria. Sin embargo, hace unos pocos meses se ha dejado sentir un interés creciente en las cotizaciones diarias en los mercados del cáñamo italiano, y respecto a los precios de este último material, los de las mejores clases han llegado a 190 libras esterlinas por tonelada. Además, todos los indicios apuntan a más alzas en el porvenir, a causa de las pequeñas cantidades de cáñamo de buena clase que existen disponibles en Italia, juntamente con la creciente escasez de lino en rama. Es indudable que los hilados de cáñamo se están usando ahora extensamente en la industria de géneros de lino en Irlanda. En fábricas donde un 15 por ciento de cáñamo en ciertos números de hilados se creía ampliamente suficiente, se usa ahora un 50 y hasta 60 por ciento de este material de una manera regular. Asimismo, se están hilando grandes cantidades de filaturas de cáñamo puro, aumentando la demanda de hilados de esta clase para ciertos fines.

OVERALLS

Mezclilla, Kaki, Brin, para la confección del "traje económico", ofrecen a precios sin competencia para importación directa y embarque inmediato:

Turner, Halsey Company
NEW ORLEANS - NEW YORK - SAN FRANCISCO
Para encargos, dirigirse al único agente para Chile:
OTTO FUHRIMANN
ROSAS 1123-1127 :-: SANTIAGO
12-M

TRIBUNALES

CORTE SUPREMA

Movimiento habido en 20 de Mayo de 1920

1.a sala.—Continuó la 4.a de ayer, Mac-Auliffe y C.o con Ruperto Alvarez y quedó en acuerdo.

Las causas de la tabla de hoy, no vistas.

Los señores Darío Urzúa con don Enrique Mac-Iver, alegaron en la continuación.

2.a sala.—3. Elvira Vilches v. de T. y otros con Banco de Chile, trámite; 4. Raul Zañartu y otros con Fisco, en acuerdo.

Las demás, no vistas.

Don Aurelio Valenzuela C. alegó por el recurso, en la 4.a

Falladas de acuerdo:

Contra Lorenzo Salinas, casación fondo, ha lugar, redactor señor Salas.

Partición José de la Luz Hermosilla, casación fondo, ha lugar, redactor señor Figueroa Lagos.

Antonio Aninat con Alberto Seminario, casación fondo, ha lugar redactor señor Cisternas Peña.

CORTE DE APELACIONES

Movimiento del 20 de Mayo de 1920

1.a sala.—4. Corominas con Valencia, trámite; 5. Lira con Corominas, suspendida; 6. Corominas con Lira, suspendida.

Alegatos pendientes, la 1.a del Miércoles, Hinze con Ceuta.

Alegaron:

En la pendiente, don Galvarino Gallardo Nieto con don Alfredo Cañas O.

2.a sala.—1.a Pedro Salinas y otros contra Jorge C. Ode y otros, aprobada; 2. Caja de Crédito Hipotecario con Félix Montero, sin tribunal; 3. Clarisa Sanfuentes de M., apremio, acuerdo; 4. Juana Vouriot de D. con Enrique Juan Davis, trámite.

Las demás, no vistas.

Alegaron:

En la 1.a, don Nicanor Elgueta con don Nicolás Novoa.

En la 3.a, don Franklin Otero con don Enrique Valenzuela.

En la 4.a, don Rafael Lorca P., por la aprobación.

3.a sala.—1. Contra Gajardo, confirmada; 2. Contra Escobedo, confirmada; 3. Contra Sumanet, confirmada; 4. Contra Guinard, confirmada; 5. Contra Briceño, revocada; 7. Contra Troncoso, confirmada; 8. Contra Galaz, revocada; 9. Contra Troncoso, confirmada; 11. Contra Urriola, confirmada; 13. Contra Díaz, confirmada; 14. Contra Toledo, confirmada; 15. Contra Arancibia, confirmada; 16. Contra Reyes, confirmada; 17. Contra Martínez, confirmada; 18. Contra González, confirmada; 19. Contra Narvaez, confirmada; 20. Contra Guinard, confirmada; 21. Contra San Martín, confirmada; 22. Contra Blanco, confirmada; 23. Contra Collao, confirmada; 24. Contra Ortiz, confirmada; 25. Contra Hernández, confirmada; 26. Contra Vargas, confirmada; 27. Contra Pavez, confirmada; 28. Contra Valenzuela, confirmada; 29. Contra Rivas, confirmada; 30. Contra Escanilla, confirmada; 31. Contra Abarca, confirmada; 32. Contra Cifuentes, confirmada; 33. Contra Rodríguez, confirmada; 34. Contra Cofré, confirmada; 35. Contra González, confirmada; 36. Contra Herrera, confirmada; 37. Contra Spátula, confirmada; 38. Contra Márquez, confirmada; 39. Contra Pavez, confirmada; 40. Contra Dreckmann, confirmada; 41. Contra Poblete, confirmada; 42. Contra Santis, confirmada; 43. Contra Duarte, confirmada; 44. Contra Sopagne, confirmada; 46. Contra González, confirmada; 48. Contra Felz, confirmada; 50. Reclamación patente P. Rubio, acuerdo; 51. Reclamación patente C. Román, sin lugar; 52. Reclamación patente Zaragoza y Cía., s|l lugar; 53. Reclamación patente B. Guajardo, sin lugar; 54. Reclamo patente, F. Vettiger, sin lugar.

Alegaron:

En la 5.a, don Manuel Cabezón, por la revocatoria.

En la 8.a, doña Trinidad Galaz.

En la 5.a, don Osvaldo Cornejo.

4.a sala.—1. Gontault con Sociedad Imprenta y Litografía Universo, acuerdo; 2. Rivas con Fisco, suspendida; 3. Concurso Gómez, suspendida; 4. Basaure con Ugarte, acuerdo; 15. Silva con Canal de la Purísima, suspendida.

Fallada agregada, contra José Montes C. y otros, aprobada.

No vistas las demás.

Alegaron:

Don Nicanor Elgueta, por la aprobación, en la agregada.

En la 1.a, don Pedro Urzúa con don Eduardo Grez P.

Don Alfredo del Valle con don Rafael Correa, en la 4.a

1.a SECRETARIA

Ingreso civil

Sonderegge y Cía. con Trasportes Unidos, 1er. Juzgado; Fabres con Yávar, 2.o Juzgado.

Ingreso criminal

Espinosa con Reyes, 3er. Juzgado; Coll con Avendaño, 3er. Juzgado.

2.a SECRETARIA

Ingreso civil

Duque con Impuestos Internos Quillota; Basaure con Ugarte, 2.o Juzgado; Correa con Lezaeta, 5.o Juzgado; Salinas, clasificación de patente, 1er. Juzgado; Recurso de queja de la Empresa de Teatro, 1er. Juzgado.

Ingreso criminal

Recurso amparo de E. Ortiz, 1.a instancia; Contra J. Canales, Ligua; Contra M. Pinto, San Antonio; Contra M. Gajardo, 2.o Juzgado.

SOCIABILIDAD OBRERA

SINDICATO CHAUFFEURS DE CHILE. — La junta pasada del 15, proclamó el siguiente Directorio:

Presidente, señor Pascual Ormeño.

Vice-presidente, señor Eudoro Astorga.

Secretario, señor Carlos Silva.

Pro-secretario, señor Víctor Magliochetti.

Tesorero, señor Federico Beyer.

Sub-tesorero, señor Alberto Vera.

Directores: señores: Maximiliano Rojas, Leonidas Guzmán, Samuel López, Manuel Calderón, Hermógenes Duarte, Pedro 2.o Zelada, José S. Olea, Juan Oltmani, y Rafael Sánchez.

Cítase a este Directorio para hoy Jueves a las 9.30 P. M., en nuestro local Huérfanos 1326.

FEDERACION OBRERA DE CHILE .— Consejo N.o 14. — Mañana Viernes a las 10 A. M., en la Federación de Estudiantes, Ahumada 73, se efectuará una gran reunión extraordinaria en la que tratará de conseguir de todo el comercio de Santiago el cierre a las 7 de la tarde.

Invítase a los empleados de comercio, aunque no sean federados, ya que se trata de un bien general, en especial a las señoritas.

A los federados del Consejo, se exije la asistencia.

UNION GENERAL DE OBREROS METALURGICOS. — Cítase a reunión general para hoy Viernes 21, a las 8 P. M.

Se recomienda la asistencia a los miembros de la Junta Directiva.

CENTRO DEPORTIVO RODRIGUEZ DEL RIO. — Como se ha estado anunciando, el Domingo próximo, a las 5 P. M. se dará comienzo al programa que se ha elaborado, para la gran fiesta a beneficio de los fondos del prestigioso y progresista Centro cuyo nombre encabeza estas líneas.

La entrada se ha fijado en la módica suma de cincuenta centavos y se encuentran para la venta en poder de los socios de este Centro.

ACADEMIA DE BAILE LA INSTRUCTIVA. — (Nataniel 2024). — Hoy Viernes 21 en conmemoración de la epopeya de Iquique, matinée a las 4.30 de la tarde.

Mañana Sábado baile social. Domingo matinée a la hora de costumbre.

SOCIEDAD BERNARDO O'HIGGINS. — Cítase a junta general extraordinaria, con el objeto de elegir varios directores, puesto hoy acéfalo, para el Domingo 23 del presente, a las 9.30 A. M.

Se recomienda a los señores socios su asistencia y puntualidad en la hora.

CONSEJO N.o 10 DE ELECTRICISTAS. — De orden del señor secretario general, cito a la junta administrativa para hoy Viernes 21, a las 3 de la tarde, como asimismo a las comisiones de estudio, de prensa, de contabilidad y a la Comisión Sanitaria, recomiéndase muy especialmente la asistencia al ex-sub-tesorero, don Juan de Dios Riquelme a esta sesión. Su presencia es de mucha importancia.

Cítase a la comisión de fiestas para el Sábado 22 del presente, a las 5 de la tarde, recomiéndasele la puntual asistencia por tener que tratar asuntos pendientes sobre la fiesta que se llevará a efecto próximamente. Cítase a junta general para el Domingo 23, a las 2.30 de la tarde. En esta sesión se tratarán asuntos de gran importancia, por cuyo motivo ruégase la mayor asistencia, a todo el gremio de nuestro Consejo.

Nota. — Se pone en conocimiento de nuestros asociados, que los carnets están a disposición de los interesados, en nuestro local: Zañartu 1080.

SOCIEDAD DE SOCORROS MUTUOS DE CHAUFFEURS DE CHILE. — Cítase al Direcotrio a sesión extraordinaria para hoy Viernes, a las 9.30 en punto, en nuestro local social Huérfanos 1321.

También se ruega la asistencia a la comisión de contabilidad.

FEDERACION DE OBREROS DE IMPRENTA. — Cítase para hoy Viernes, a las 2 de la tarde a la comisión técnica de la sección cajas.

A esta misma hora debe reunirse hoy la comisión de fiestas pro-familia Bolívar Silva, para tomar los últimos acuerdos.

Las entradas de esta velada deben ser pagadas mañana Sábado, impostergablemente.

El tesorero atenderá mañana Sábado de 3 a 7 de la tarde.

Las entradas de la señorita Isabel Aguirre, deberán ser cobradas mañana sin falta.

UNION SINDICAL DE OPERARIOS EN CALZADO Y SIMILARES. —Cítase a los asociados y demás obreros del centro y demás tiendas de Santiago, donde se trabaje a mano, a una importante asamblea para hoy Viernes 21 del presente, a las 8.30 P. M.

Debiendo tratarse un asunto de sumo interés para esta clase de obreros en la industria del calzado, rogamos la asistencia.

Local social: San Pablo 1636.

FEDERACION OBRERA DE CHILE. — Junta Ejecutiva Federal. — Cítase para hoy Viernes, a las 9 de la noche, a los miembros de la Junta Ejecutiva Federal.

CONSEJO FEMENINO N.o 2 DE LAVANDERAS Y APLANCHADORAS. — Para el Domingo se cita a reunión general, a las 3 de la tarde. Tenemos asuntos de interés que tratar en bien de nuestras asociadas.

Recomendamos la asistencia de las compañeras Blanca Pino, Ester Tobar, Julia Riveros, y al personal de la París.

Punto de reunión, Moneda esquina Avenida Brasil.

CENTRO SOCIAL DE LA JUVENTUD PROGRESISTA. — Barrio Santa Isabel. — De orden del presidente cítase a una importante reunión que tendrá lugar hoy Viernes, a las 8 de la noche, en avenida Condell N.o 938, casa del señor Ramón Badilla, a los siguientes señores: Benito Herrera, Alberto Escobar, José Berríos, Carlos Briones y Francisco Bustamante.

SOCIEDAD DE SOCORROS MUTUOS Y DEFENSA DE CONTRATISTAS PINTORES. — Se cita a junta general para hoy Viernes 21, a las 6 P. M., en Agustinas N.o 730 esquina de Tenderini, como continuación de la anterior.

SOCIEDAD DE PINTORES "MIGUEL ANGEL". — El Lunes 17 del actual se efectuaron los funerales del socio jubilado señor Tomás 2.o Flores Encina.

Concurrieron el Directorio de la sociedad y numerosos socios. Antes de la sepultación, usaron de la palabra el presidente señor Luis Eduardo Díaz y el señor Germán E. Tuyá, por la Sociedad La Universal.

—Sesión de Directorio el Domingo 23, a las dos de la tarde.

FEDERACION DE SASTRES. — En vista que algunos industriales de segunda categoría se han abstenido en reconocer la federación y que la categoría de tercera no quiere entenderse con la Mesa Directiva, la asamblea acordó llevar a efecto un movimiento general del gremio y pedir el concurso de las demás organizaciones obreras para asegurar mejor el éxito.

Acordó citar a los industriales por la prensa para el Viernes 21, a las dos de la tarde y pasarles una circular dándoles a conocer esta resolución; citar al gremio para el Sábado a las 8 P. M., con el objeto de tomar las últimas resoluciones y lanzar un manifiesto a los trabajadores, pidiéndoles su concurso, dándoles a conocer nuestra situación.

Los industriales que han firmado las tarifas son los siguientes seño-

ISAAC PRIETO A.
AGENTE COMISIONISTA
Compra venta de frutos del país, exclusivamente por cuenta agena.
HUERFANOS 1261 - CASILLA 1195 - TELEFONO 3024

AVISO

La Casa Bresciani comunica a su distinguida clientela que ha suprimido su almacén de ventas de la calle ESTADO, y que en adelante será atendida en su

Fábrica de Muebles

CALLE FREIRE 651
entre Argomedo y Díez de Julio (barrio Maestranza)
Tel. 162 Sta. Elena. Casilla 440
23-M

res: Luis Correa Ramírez, Mauricio Starocelsky, Roberto Correa, José Villasante, D. Viñas, B. Rudoff, L. Ratinoff, Antonio Vita, Bex Bercobich, Avendaño hermanos, Severino Torralva, Pedro Rodríguez, Cardone Hermanos, Johanson y Compañía, Stromili, Gerardi, Juan Araña, Luis Retamales, J. Rosset, Ernesto Césareo, Casa Francesa, José Martí, Eduardo Yépez y Neftalí Guzmán.

FEDERACION OBRERA DE CHILE. — Consejo Federal N.o 7 de Tejedores. — Este Consejo llevará a efecto una gran velada literario musical en el salón del Consejo N.o 2 de Tranviarios, el 29 del presente.

Dicha velada será a beneficio de nuestro secretario general que fué sacrificado de su trabajo en la última huelga.

Para dicha velada contamos con un distinguido elemento de artistas aficionados, no dudando de la cooperación de nuestro camaradas, esperamos un brillante éxito.

Habrá un gran baile social.

ESTUDIANTINA ESMERALDA. —Cito al cuadro de ejecutantes para el Sábado 22 del presente, en la Sociedad Fermín Vivaceta, Porvenir 775; y el Domingo 23, a las 9 y media A. M. en nuestro local, con sus respectivos instrumentos.

SOCIEDAD LA DEMOCRACIA.— Hoy a las 5 1|2 P. M., como se había anunciado, se efectuará la matinée extraordinaria con que esta institución celebra el glorioso aniversario del 21 de Mayo.

A esta reunión se invita especialmente a las familias del barrio.

FEDERACION OBRERA DE HCILE. CONSEJO N.o 14. — Hoy, como ha sido anunciado, se efectuará una reunión extraordinaria de este Consejo, formado por empleados de comercio de ambos sexos. Dicha reunión se llevará a cabo en Ahumada 73, local de la F. de Estudiantes, a las diez de la mañana.

Quedan invitados todos los empleados de comercio, aunque no sean federados, por tener que tratarse de lo relacionado con el cierre a las 7 de la tarde en todo el comercio de Santiago, medida ésta que ya se ha puesto en práctica en varios barrios de la capital, y que viene a favorecer a patrones y empleados.

A los federados se les exige la asistencia.

ACADEMIA DE BAILE LUIS A. ACEVEDO. — Hoy Viernes, como está anunciado, se llevará a efecto la gran fiesta y baile, en conmemoración del glorioso aniversario del combate naval de Iquique, cuya hazaña inmortal de Prat perdurará imborrable en el corazón de todos los chilenos, que esta Sociedad ha preparado y en honor también de su tesorero honorario señor don Miguel Gálvez R.

La fiesta dará comienzo con la matinée a las 4 1|2 P. M., finalizando con el gran baile con orquesta, de la noche, que empezará a las 9 P. M.

Todas las señoritas asistentes serán objeto de atenciones y regalos especiales. Habrá un espléndido buffet que hará las delicias de todas las personas asistentes.

Invítase a las sociedades amigas prensa y relaciones que simpaticen con la Academia.

CENTRO SANTIAGO DE LA UNION NACIONAL. — Se ha citado para hoy Viernes, a las 9 P. M. a los siguientes señores, miembros de la comisión de fiestas: Manuel J. Caro, Luis G. Salinas, Abelardo Alcaíno, Manuel Requena, Pepe Ruiz, A. Correa, Manuel Leiva y Gajardo Soza.

El objeto de esta reunión es para confeccionar el programa y nombrar las personas que tendrán a su cargo la fiesta del 29 del presente.

FEDERACION OBRERA DE CHILE. CONSEJO FEDERAL N.o 5.— El programa que se ha elaborado para la velada que se llevará a efecto en el Salón-Teatro de este Consejo el Domingo 23, a las 3 P. M., es el siguiente:

1.a Parte. — 1, Obertura al piano.

2, Monólogo cómico, titulado "El guardián", por el compañero Carlos Pizarro.

3. Nuevas poesías por Federico Serrano.

4. Canciones por Luis Jara.

5. Breve conferencia sobre temas de actualidades, por el conferencista obrero Augusto Pinto.

6. Couplets por la señorita Inés Fuentes.

2.a Parte. — 1. Obertura para piano.

2. Couplets por la señorita Eufemia Fuentes.

3. "El infeliz", diálogo por el compañero Carlos Pizarro y el pequeño artista Oscar Pizarro.

4. Poesía por Ramón Medina.

5. Gran acto de prestidigitación, por Richardi.

6. El cuadro Luz y Armonía pondrá en escena el emocionante drama en un acto y en verso, de Samuel Fernández Montalva, titulado: "La mendiga", con el siguiente reparto:

Mercedes, señorita Geda.
Pablo, señor Galf.
Luis, señor Lizana.
Nicolás, señor Collao.

3.a Parte. — Gran baile social en honor de las personas asistentes.

Nota: habrá un escogido carnet de baile, igualmente un espléndido buffet.

CENTRO MOISES CASTILLO DE LA UNION NACIONAL. — Hoy fiesta a las 9 P. M., en conmemoración del 21 de Mayo.

SOCIEDAD DEFENSORES DE CHILE EN 1879. — Cítase a todos los socios para hoy a las 8 P. M., en el Tetatro Independencia, a fin de asistir a la velada que esta sociedad ha organizado en celebración del aniversario del combate naval de Iquique, en 1879.

Se ruega a los sociedades amigas se dignen honrarnos con su asistencia.

CENTRO FAMILIAR LA ESPERANZA. — Hoy gran matinée de 5 a 8, con obsequios a las señoritas asistentes, de un número para la rifa de un collar.

De 9 a 1 2gran baile general con diversos números de canto.

No se permitirá la entrada a ninguna persona que no presente el carnet de alguna sociedad amiga.

ESTUDIANTINA ESMERALDA. Se cita a todo el cuadro de ejecutantes para amenizar el beneficio que dará la Sociedad de Talabarteros en Porvenir 775, local de la Sociedad Fermín Vivaceta, el Sábado 22 a las 8 1|2 P. M.

El Domingo a las 9 de la mañana se tomará una fotografía de toda la Estudiantina, en nuestro local: Bascuñán 542, para lo que no debe faltar ninguno de nuestros socios.

LA UNION NACIONAL. CIRCULO ARTURO PRAT. — Gran velada en homenaje a los héroes de Iquique y en conmemoración del 12.o aniversario social, en el Círculo Arturo Prat de la Unión Nacional, la que se efectuará el Sábado 22 en el salón-teatro de la Sociedad La Universal: Arturo Prat 1242.

CENTRO 21 DE MAYO, DE LA UNION NACIONAL. — Este centro celebrará el Domingo 23 del presente, a las 3 P. M., una gran velada literario-musical en celebración de su undécimo aniversario social, en el cual se hará entrega de la cuota mortuoria a la viuda de nuestro socio señor Juan de D. Salinas.

Se invita especialmente a todos los socios con sus familias y al barrio en general. También se invita a los distintos centros de la Unión Nacional.

Local: Valdivieso esquina de Salto.

SOCIEDAD LA UNIVERSAL. — En sesión de junta general celebrada el Domingo pasado, fué nombrado presidente de esta institución don Marcial Villarreal M., y vicepresidente don José Luis Vargas, quienes prestaron ante la junta general la promesa de estilo prescrita por nuestros estatutos sociales, siendo objeto en este acto, de calurosos aplausos.

Cítase a junta general ordinaria (continuación de la anterior) para el próximo Domingo 23 a las 9 A. M., para continuar discutiendo varios asuntos de interés. De un modo especial, y por última vez, se cita al consocio señor José del Tránsito Molina, recomendándole su asistencia a la junta indicada.

Nuevamente se da a la publicidad el resultado de la rifa privada que se efectuó en esta sociedad el Domingo 2 del corriente.

N.o 197, una libra esterlina; 116, una cadena de plata; 462, un tintero; 44, dos papeleros; 74, una guitarra; 65, una medalla de oro Napoleón; 161, un anillo de oro; 265, un cortaplumas; 21, una gargantilla; 204, un par de rositas; 56, una cigarrera de plata; 432, un despertador.

Las personas que tengan los números indicados, pueden pasar a retirar su premio a Arturo Prat 1387, cualquier día de la semana.

La Biblioteca de esta sociedad lleva un libro especial para anotar el nombre de las personas filantrópicas que obsequien libros para aumentar sus obras.

Los socios jubilados deben pagar, según acuerdo de la Junta General pasada, la cuota mensual de $ 1.10, y los socios en general, sea jubilados o no, la anual de representación, de valor de valor de $ 1.00 lo que se hace presente una vez más para su fiel y oportuno cumplimiento.

A fin de no contravenir a lo dispuesto por los estatutos sociales, se ruega a los socios mantener al día el índice de domicilios que se lleva en la secretaría; lo contrario redunda en perjuicio de los socios; pues no se les podrá mantener al corriente de los acuerdos que tome el Directorio o la junta general.

Insignias sociales valen $ 3.

SOCIEDAD DE SOCORROS MUTUOS MANUEL RODRIGUEZ. — En sesión celebrada por el Directorio el 1 7del presente, se tomaron los siguientes acuerdos:

1.o—Aceptar los servicios de don Wenceslao Villar, como contador de la Sociedad.

2.o—Fijar los daís Miércoles para sesionar, de 9 a 11 P. M., quedando bien establecido que después de la cuenta, la primera hora será para reformar los estatutos.

3.o—Autorizar el gasto correspondiente para el arreglo del hall y otros trabajos.

4.o—Se nombraron los siguientes señores para que constituyan la comisión de Escuela: don Eduardo Acevedo, Ismael Abalos, Antonio Garín, Armando Muñoz y don Temístocles A. Ibáñez. Esta comisión se reunirá el Lunes 24 a las 9.30 P. M.

5.o—Se comisionó al vice-presidente, don Fernando García, para que reorganice la Comisión de Sanidad.

Se avisa a los señores consocios que el Sábado 22 se efectuará un gran baile social con números de canto y recitaciones intercaladas, en conmemoración del aniversario de la Sociedad.

ESTUDIANTINA BENJAMIN FRANKLIN. — Ponemos en conocimiento de los jóvenes y señoritas que deseen aprender música, se incorporen a la estudiantina cuanto antes, por cuanto el número que se admitirá es limitado y está por completarse.

Datos se darán los días de clase, Miércoles y Sábados, de 8.30 a 11 P .M., en nuestro local: López esquina de Prieto.

Hay dos competentes profesores. La cuota mensual es sólo de tres pesos. Se enseña toda clase instrumentos de cuerda.

Próximamente empezarán las clases de baile, pero éstas serán en otro local, el cual se dará a conocer oportunamente.

SOCIEDAD DE INVALIDOS DE LA GUERRA DE 1879. — Cítase a todos los socios en general para hoy 21 de Mayo a las 9 A. M.

Punto de reunión: Alameda frente a la Universidad, con sus insignias y medallas.

FEDERACION OBRERA DE CHI—CONSEJO FEDERAL N.o 5. — Gremio de vidrieros. — El Domingo 23 del presente, a las 9 P .M., se llevará a efecto en el Salón-Teatro de este Consejo, calle Victoria 617, una velada literario-musical y baile social, a beneficio de los fondos sociales.

El programa que se está elaborando promete ser muy interesante, pues tomarán parte las simpáticas hermanas señoritas Fuentes, y el pequeño artista Oscarcito Pizarro, que hará las delicias del público con su gracia inimitable.

El cuadro Luz y Armonía, tan conocido en el mundo obrero, por la corrección con que presenta sus obras, pondrá en escena el emocionante drama en un acto y en verso, de Samuel Fernández Montalva, titulado "La mendiga".

Mañana publicaremos el programa completo de esta interesante velada.

SINDICATO OBRERO DE FABRICA DE ESPEJOS, VIDRIEROS Y RAMOS SIMILARES. — Cítase a junta de Directorio para el Viernes 21 a las 8 P. M.

Se recomienda la asistencia por tratarse de la renuncia del presidente y varios directores.

Avisos Clasificados

NECESITAN EN ARRIENDO

NECESITO LOCAL A LA CALLE para oficina, que sea central. Agustinas 1070. m-21

OFRECEN EN ARRIENDO

ARRIENDASE ALTOS, DELICIAS 1621, entre Manuel Rodríguez y Riquelme. 2087-m-23

ARRIENDASE 18 CUADRAS APTAS todo cultivo, abundante agua, puertas Santiago. Tratar Santo Domingo 1541. 1945-m-22

DEPARTAMENTO CENTRAL, 2 piezas independientes. Arriéndase. Agustinas 853. 21-m

ESTABLO GRANDE MUY CENTRAL vendo. Correo 5. A. A. 21-m.

MATRIMONIO EXTRANJERO sin niños, necesita departamentito central, ofertas. Portal Fernández Concha. Kiosko 15. m-25

SE ARRIENDAN ESPLENDIDAS casas Santa Lucía 312 y 322 con 9 y 12 habitaciones fuera de todo servicio hall, galería de vidrios, gas luz eléctrica y Parquets. Llaves Huérfanos 515. 2117-m-24

$ 250 ARRIENDO COMODOS ALTOS, luz eléctrica, gas. Calle Lira 181. Tratar, Esmeralda 760. 2 a 3 P. M. 21-m

ANIMALES Y VEHICULOS

CRIADERO GREIF, PEDRO VALDIVIA 620, ofrece perros guardianes y perdigueros Setter, Pointer. 22-m

CABALLOS DE TIRO SOLO Y de lanza vendo 5, se dan a prueba, calle Andes 2370. m-23

AUTOMOVILES Y CARRUAJES

ARRIENDANSE AUTOMOVILES, Cerrados, Cupé novios. Gran lujo. Brasil 335. Teléfono 243 Central. 277 Estación. m-21

TOWN CART (CUPE) 'HUDSON" 7 asientos, perfecto estado, véndese. Verlo Brasil 385. M-21

ALHAJAS

PESOS, CUATRO Y CHAUCHAS 0.5 se paga el mejor precio. San Antonio 18. J-15

SE COMPRA ORO, PLATA Y platino, pago buen precio, San Antonio 18. M-31

COMPRO ALHAJAS CUALQUIER valor, el más alto precio. Estado No. 273. m-31

COMPRO BRILLANTES, PERLAS platino, al mejor precio. Moneda No. 937. m-24

COMPRA ALHAJAS CUALQUIER valor el más alto precio. Estado N.o 56. 23-m

ALHAJAS CON BRILLANTES grandes o chicos, compra constantemente, Estado 56. m-23

PLATINO, ORO O PLATA PARA fundir, compra permanentemente. Estado 56. m-23

COMPRA VENTAS VARIAS

LA GRAN OCASION, COMPRA A domicilio toda clase de ropa y calzado fuera de uso, de caballero pago buenos precios. Dirigirse a Custodio Aguilera, San Pablo 2270. 2909-31-D

CEMENTO GASTONER, HERCULES, León, Metal desplegado. Vende, Matucana 1161. 30-j

COMPRO 800 LATAS PARAFINERAS o bencineras. Dirigirse Casilla 631 o Cóndor 879. 2119-m-22

BICICLETA PARA NIÑO, VENDO. Moneda 1711. M-21

CARBONES DE ESPINO Y QUILLAY, leñas, espino, monte y álamo por sacos a domicilio. Castro 20, teléfono 998. 2094-m-21

CHICHA COCIDA DE PRIMERA calidad, vende por mayor y menor. Bodega Viluco. Maturana 646. m-23

CRIN NEGRO TRABAJADO Primera, vendo, Huemul 861. m-21

COMERCIANTES CAFE $ 2.90 kilo. Ofrece "Cafées Prince", San Pablo 1025. 23-m

CARBURO EN PASTA PARA blanqueo y desinfecciones cualquier cantidad. Casa Andrés Dubois, Santo Domingo 1077. m-21

1015, SANTO DOMINGO, "LA Mundial", fábrica de artefactos de fierro, lata. Fortuño y Mérida.

1015, SANTO DOMINGO, SURTIDO completo de toda clase de lavaplatos, copas desde seis pesos.

1015. SANTO DOMINGO, TARROS para la basura reforzados, cierro hermético.

1015, SANTO DOMINGO, BAÑOS americanos, baños asiento, baños para guaguas, precios de ocasión.

1015, SANTO DOMINGO, LAMPARAS carburo zinc cinco pesos, lámparas parafina completas, belgas seis pesos.

1015, SANTO DOMINGO, MESAS forradas en zinc para cocinas, carniceras, muebles para ollas.

1015, SANTO DOMINGO, CALENTADORES gas, leña, carbón, lo mejor fabricado hasta la fecha, precios de ocasión.

1015, SANTO DOMINGO, FAROLES para coches, seis pesos, farolitos nocturnos, tres pesos.

1015, SANTO DOMINGO, ENVASES para despensa de un kilo hasta siete kilos, sesenta centavos.

1015, SANTO DOMINGO, TETERAS de un litro y dos litros, dos pesos. Anafes alcohol, dos pesos.

1015, SANTO DOMINGO, FONDOS para hacer raciones para peones, tarros lecheros, todos tamaños. Precios baratos.

1015, SANTO DOMINGO, "LA Mundial", ejecuta instalaciones de acetileno, con generadores tipo Europeo, desde ocho luces, por ochenta pesos.

1015, SANTO DOMINGO, "LA Mundial", ejecuta toda clase de trabajo de hojalatería, gasfitería, instalaciones sanitarias, precios módicos, trabajos garantidos, Fortuño y Mérida. 21-m

LAMPARAS A CARBURO DE colgar y de mesa, precios bajos. Casa Andrés Dubois, Santo Domingo 1077. m-21

ESTANQUE FIERRO 2,500 LITROS véndese. Exposición 1012. m-22

MOLINO PARA MOLER AJI, compro. Casilla 109-D. M-20

MADERAS ALAMO TODAS DIMENSIONES. Yeso Volcán. Vende. Matucana 1161. 30-j

NOVELAS, DICCIONARIOS, MEDICINA, leyes, historias, manuales industriales. Compro, San Diego 371. 28-m

¡¡¡PELUQUEROS!!! NAVAJAS Solingen, $ 6; asentadores, $ 1.00; máquinas cortar pelo, $ 7.50; tijeras Solingen, $ 6; javoneras, peines, hisopos, piedras asentar. Portal Fernández Concha 15. (Frente Peluquería Parisiense). j-4

PASTA ALFA PARA ENCERAR pisos calidad superior, véndese en todas las mercerías. M-22

COMPRA VENTAS DE PROPIEDADES

$ 85,000. — SAN DIEGO. —VENDEMOS, permutamos casa con renta, extensa, cómoda. — Silva Espic Hnos. — Agustinas 1152. m-21

$ 65,000 — SAN FRANCISCO. — Buena casa bajos, 14 habitaciones fuera dependencias, electricidad, gas. — Silva Espic. — Agustinas 1152. m-21

$ 12,000. — GENERAL VELASQUEZ, buena casita cinco piezas, patio, galpón. — Silva Espic. — Agustinas 1152. m-21

$ 11,000 — CALLE LUIS BELTRÁN. — Cinco habitaciones, servicios, patio, alcantarillado, gas. — Silva Espic. — Agustinas 1152. m-21

ALAMEDA, MUY CENTRAL, gran casa bajos y altos independientes, 28 habitaciones, dependencias, hall, patio, confort, luz eléctrica, gas. — Precio comercial. — Silva Espic. — Agustinas 1152. m-21

$ 17,000. — SAN FRANCISCO. — 19 por 25 metros, cómoda casita, muy sólida, 6 piezas, luz, alcantarillado, facilidades. — Silva Espic. — Agustinas 1152. m-21

COMPRO CASA HASTA QUINCE mil pesos, pago al contado. No me entiendo con agentes. Dirigirse. Lord Cochrane 95. m-22

$ 35,000 ESPLENDIDO CHALET Vicuña Mackenna, siete piezas, hall, galerías y dependencias. Arboleda escogida y parrón. Tratar, Santa Rosa 176, altos. m-21

SITIOS CENTRALES VENDO Con grandes facilidades de pago, verlos y tratar, calle Sevilla 1285.

SITIOS EN LOS LEONES VENDO con facilidades pago. Carlos Nachmann Raveau, Bandera 620, oficina 21.

VENDO O PERMUTO LINDOS sitios en Vicuña Mackenna. Carlos Nachmann Raveau, Bandera 620, oficina 21.

VENDO LA COMODA CASA Chiloé 1533. Tratar: Carlos Nachmann Raveau, Bandera 620, oficina 21. 21-m

SE VENDE UNA LINDA PROPIEDAD en Parral, de ochocientas cuadras planas, divididas en diez potreros, casas de habitación, 20 cuadras de viña parte burdeos y parte del país, canal propio, potreros con bastante espino, por más pormenores en Ejército 333, de once a dos de la tarde. m-23

COMPRA VENTAS DENEGOCIOS

SE VENDE UN BUEN NEGOCIO con instalación muy central. Dirigirse 21 de Mayo 564. M-21

DIVERSOS

AGENCIA DE 'LA NACION'. Portal Edwards 2748, recibe avisos hasta las 9.30 P. M.

COMUNIDAD RAFAELITAS DEL Neuquén.— De acuerdo con una de las cláusulas de la escritura de Comunidad, cítase a los accionistas a sesión extraordinaria para el 1.o de Junio próximo, a las 14 horas en los salones de "El Mercurio", de esta capital. En esta sesión será nombrado el nuevo directorio y se dará cuenta de la marcha de la comunidad. Después de verificados estos actos se entrará a tratar asuntos de importancia para la Comunidad.— El Directorio. M-25

IMPRENTA ECHEVERRIA. SAN Diego 1148. Teléfono Inglés 23, (Matadero). Se ejecutan toda clase de trabajos comerciales a los más bajos precios. Agencia de LA NACION. Recibe avisos hasta las 9 1|2 P. M. En venta: "La Semana Cinematográfica", ventas de libretas, cuadernos por mayor y/menor. Artículos de escritorio.

LA HIGIENICA VACUUM CLEANER, limpia lava guarda alfombras, pieles, ascos desinfección pintura casas. Huérfanos 825, teléfono Sta. Elena 140. Maestranza 918. M-22

SE COMPRA TODA CLASE DE ropa usada de caballero. Se paga buenos precios. Dirigirse, a R. Peredo. Martínez de Rosas 2334. 21-m

HOTELES Y PENSIONES

ARRIENDO PIEZAS CON PENSION y luz eléctrica, Bandera esquina Zañartu, 1095, casa D. 21-m

ARRIENDO PIEZAS CON PENSION, doy pensión mesa. García Reyes 54. 7-j

CASA CENTRAL FAMILIA RESPETABLE arriéndase pieza con pensión, Santo Domingo 1469. 23-m.

CASA FAMILIA ARRIENDO DOS piezas con pensión. Casa sin pensionistas. Huérfanos 2490.

CENTRALISIMO ARRIENDASE piezas con pensión, matrimonios, caballeros. Días, meses. Catedral No. 1257. 1933-m-27

EXCELENTE PENSION PIEZAS amobladas, balcón calle, desde 90. Esmeralda 829. M-22

JOVEN DESEA PIEZA Y PENSION en casa de familia honorable, inmediatamente Parque Forestal. F. K. Correo N.o 5. m-22

LOS PASAJEROS DE PROVINCIA, que buscan la tranquilidad, el bienestar y precios módicos, pueden encontrarlo hospedándose en el Hotel Unión, San Alfonso 16. También recibe pensionistas. 6 Junio

PENSION CON O SIN PIEZA, RECIBO pasajeros de provincias. Precios módicos. Delicias 2921. 25-M

INSTRUCCION

BERLITZ SCHOOL OF LANGUAGES, Ahumada 35, única autorizada para usar este nombre en Chile (no tiene sucursal en Santiago). Aprendizaje rápido de idiomas, sistemas modernos y muy prácticos. Tiene secciones anexas para el estudio de contabilidad, taquigrafía, sistema unido y Pittman. Trigonometría, (Matemáticas Superiores).

ENGLISH CATHOLIC SCHOOL, Lastarria 78. Para niñitos y niñitas. Matrícula abierta. Cursos de piano, violín, cítara, pintura, inglés. 21-M

ENGLISH, FRENCH, SPANISH, Quickly Taught. Adquisición rápida y científica de los idiomas. Lecciones gratuitas de ensayo. Cursos especiales para viajar. Garantizamos éxito seguro. Berlitz System. Galería Alessandri 24. Teléfono inglés 50. Casilla 1775. m-31

LICEO MUSICAL SANTA CECILIA, Arturo Prat 253. Internado, se enseña: armonía, teoría, piano, canto y toda clase instrumentos. Inglés y francés. j-8

MUEBLES Y VARIOS

VENDO TRES MESONES DOBLE cubierta, para sastres, casas mayoristas, $ 30; mesa poker, $ 50; máquina para lavar ropa, $ 60. Salas 222. 22-m

MUEBLES FINOS EN TODOS estilos con maderas nacionales y extranjeras. Precios módicos. "La London". Arturo Prat 353. 21-m

VENDO AMOBLADO FELPA, $ 100; alfombrado salón, $ 50; chico, $ 30; escritorio Ministro, $ 70; dos estantes libros, $ 60; sofá, $ 25; guardarropas, $ 60; con espejo, $ 90; peinador mármol, espejo, $ 50; cómodas, $ 40; catres, $ 40; marquesas, $ 30; aparador, grande, $ 70; mesa comedor, $ 30; baño, $ 20; Salas 222. 22-m

MEDICINA

VINO JAIME RECONSTITUYENTE. Poderoso tónico. Pídalo: Boticas, agencia: Delicias 773. 27-M

¡¡GONORREAS!! ¡¡BLENORRAGIAS!! "Gonorrolina". Preparación farmacéutica que sana radicalmente aún crónicas en pocos días. Consultas personalmente, absolutamente gratis. Farmacia San Pablo esquina Libertad. Remítese postalmente. Facilidades de pago personas escasos recursos. Certificados acreditanlo. Abierto festivos. 30-M

JUVENTUD, NO MAS GONORREAS. Fuera contagios salud, limpieza, Glóbulos Kadde, 4.40. Daube y Cía., Botica Belga, San Diego 591. m-22

MAQUINARIAS E INDUSTRIAS

A HUERFANOS 2448 SE TRASLADÓ Teodoro Preisler con local espacioso, para exhibición de maquinaria. 21-M

RIELES, TIPO FERROCARRIL y antiguos, cualquier largo compra hasta 400 barras. Chacabuco 63. m-21

MAQUINA VULCANIZADORA "Shaler" con accesorios vende: Estado 63. C. Acuña. m-21

LOTE RIELES 10 KILOS, VENDE Estado 63. C. Acuña. m-21

PUNTA ARADOS ACERO, COSTADOS y gualetas, "Ramsomes", vende: Estado 63. C. Acuña. m-21

MOTORES ELECTRICOS DE 1 y medio y 2 HP., vende: Estado 63. C. Acuña. m-21

MAQUINA LAMPIADORA, Grande, completa, vende: Estado 63. C. Acuña. 22-M

BANCOS ESMERIL Y EJES Partidores, vende: Estado 63. C. Acuña. m-21

BOMBAS, TRASVASIJADORAS y reloj, vende: Estado 63. C. Acuña. m-21

TAPADORAS BOTELLA, CORONA y corcho, vende: Estado 63. C. Acuña. 21-m

OCUPACIONES

BUEN PELUQUERO NECESITA Regimiento Buin, que haya hecho servicio militar. Con recomendaciones 22-m

EMPLEADA PARA PIEZAS PARA matrimonio solo, Compañía 2065, necesítase. M-22

FARMACEUTICA CON PRACTICA ofrécese para Santiago. Dirigirse: Bascuñán 663. 23-M

FARMACEUTICO CON PRACTICA, ofrécese para Santiago. Dirigirse a Bascuñán Guerrero 663. 21-m.

JOVEN ESCRIBA MAQUINA, Conocimientos de contabilidad sin pretensiones, dirigirse mencionando informes. Casilla 3782. 23-m

JOVEN QUE HIZO SU SERVICIO militar solicita cualquiera ocupación decente. A. S. Casilla 81 D. M-22

MAESTROS CERRAJEROS NECESITO, buen sueldo. Av. Portales 2891. m-23

MAESTRO CALDERERO COMPETENTE necesítase, Erasmo Escala 3096. m-21

SEÑORITA QUE ENTIENDA mucho de contabilidad y con referencias de primer orden se necesita. — Avenida Portales 2891. m-22

OBJETOS PERDIDOS

CARTERA PERDIDA RUEGASE entregarla por pertenecer a caballero necesitado, cesante, en trayecto Providencia-Alameda, gratificación, Santa Mónica 1981. 23-m

PERRO PERDIDO. — BUENA gratificación se dará a persona dé noticia perro Colie perdido el Domingo 16 en San Diego esquina Avenida Matta. San Isidro número 67. m-22

PROPUESTAS

DIRECCION GENERAL DE Obras Públicas. — Pídense propuestas públicas para la ejecución del alcantarillado en el Cuartel del Regimiento Coraceros en Viña del Mar, las que se abrirán el 28 del a las 3 P. M. en la Intendencia de Valparaíso y en la Inspección de Hidráulica de la Dirección de Obras Públicas, donde pueden consultarse bases y demás antecedentes. — El secretario general. — Santiago, 5 de Mayo de 1920. 21-M

DIRECCION DE OBRAS PUBLICAS.— Postérgase para el 20 de Junio próximo, a las 3 P. M., la fecha fijada para verificar la apertura de las propuestas públicas pedidas para la ejecución de las obras de agua potable de Lautaro y para el suministro del material necesario.— Santiago, 19 de Mayo de 1920.—El Secretario General. 10-J

DIRECCION
Obras Públicas. —
puestas públicas para
ción de las obras de
mado en los patios
en las escaleras de la
Ingeniería y Arquite
se abrirán el 24 del
a las 3 P. M., en la
General de Arquitec
puede consultarse los
respectivos. — Santiago
Mayo de 1920. — El
General.

DIRECCION DE OBRAS
cas. — Postérgase para
Junio próximo a las 3 P.
fecha fijada para la
las propuestas públicas
con el objeto de
obras de aducción para
cimiento del agua potab
Felipe, Los Andes y
intermedias y para el
de los materiales
Santiago, 7 de Mayo de
Secretario General.

DIRECCION GENERAL
Públicas.—Pídense prop
blicas para los trabajos
trucción de una Escuela
alumnos a construir en
las que se abrirán en la
ción de Arquitectura el
corrientes, a las 15 hora
los interesados pueden
antecedentes.—Santiago,
yo de 1920.—El Secretar
ral.

DIRECCION DE OBRAS
cas.—Pídense nuevamente
tas públicas para la
de puertas y ventanas de
y segundo pisos del Pab
cipal de la nueva Bibli
cional, las que se abrirán
presente a las 3 P. M.
pección de Arquitectura
pueden consultarse los
tes respectivos.— Santiag
Mayo de 1920.—El Secre
neral.

DIRECCION DE OBRAS
cas.— Pídense propuestas
para los trabajos de
de una Escuela, con capa
ra 336 alumnos a
Yungay, las que se abrirán
de Junio próximo, a las
en la Inspección de Arq
donde pueden consultarse
tecedentes. — Santiago,
neral.

PROFESIONES E INDU

ENCERO, LUSTRO PIS
manos cera, precio
San Diego 252.

PIANOS, REPARACION
composturas, absoluta
técnico europeo. Consult
de resolver, Marín 329,
tranza).

ZURCIDOS INVISIBLES
cialidad en virar trajes
ros. Transformaciones
1158.

JUDICIALES

QUIEBRA JUAN HAZ
la solicitud del síndico
señale día y hora para la
verificación de créditos,
juez del 4.o juzgado prov
se pide y señálase para el
2 del entrante, a las 3 P.

INVENTARIO. — ESTA
do el 31 del corriente, a la
en la oficina del secretario
cer Juzgado Civil, para da
pio al inventario de bienes
sucesión de don Domingo
María.— Santiago, 14 de
1920. — E. Guzmán, secre

POR ESCRITURA ANTE
de fecha 25 de Noviembre
propiedad de la marca de
"FABRICA NACIONAL
DOS DE PUNTO "EL COND
gistrada y depositada a
Ley, ha sido transpasada
Aquiles Saporiti. Se da es
en cumplimiento de la resp
denanza.—Santiago, 19 de
1920.

REMATE. — POR DECRE
señor juez del 5.o juzgado,
signado el 14 de Junio
la 1. 1|2, para que tenga lug
mate de la propiedad ubica
calle Juan Vicuña N.o 141
ciudad. Bases y antecedente
secretaría, expediente Ga
gueroa, Autorización para
—El secretario.

BOMBAS

7.me Cie. DE POMPIERS
neurs et Patrie. — Par or
périeur, la Compagnie est
quée á la réunion généra
ordinaire qui aura lieu au
Place Almagro, le Dimanc
8 heures 3|4 du matin.
tion des officiers. Réform
glement. Assistance recom
surtout pour les nouveaux
taires. — Le Secrétaire.

4me. COMPAGNIE. —
Générale pour Vendredi
10.30 du matin. Demission
cretaire. — Le Secretaire.

4me. COMPAGNIE:
du Conseil d'administrat
Vendredi 21 ct. a 10
matin. — Le Secretaire.

5.a COMPAÑIA DE
ros. —Bomba "Arturo
Cito a ejercicio para el
a las 3 P. M.— El Secre

9.a Cía. DE BOMBEROS.
orden superior cito a la
a academia y ejercicio para
bado 22 del presente, a la
de la noche. Reunión:
El Secretario.

FOLLETIN (3)

A. CONAN DOYLE

EL MISTERIO DE CLOOMBER

—Ponedme en presencia de un verdadero "gentleman" y haré buenos negocios—continuó Mac Neil, que estaba muy jovial.—El general y yo nos hemos comprendido al punto. "¿Cuánto necesita usted?—me preguntó sacando de su cartera un cheque en blanco.—Cinco mil francos"—le respondí, dejando un pequeño margen para la remuneración de mi molestia.

—Pero yo creía que el propietario os pagaba para eso.

—Sin duda, sin duda, pero de todos modos es bueno tener un pequeño margen. Pues el general llenó el cheque y me lo entregó tranquilamente, como si hubiera sido un sello de correos usado.

He aquí cómo se debieran tratar los negocios entre gentes honradas. ¿Quiere usted entrar señor West, y tomar un vaso de whisky?

—No, gracias, no tengo tiempo.

—Bien, bien, los negocios ante todo. ¿Y qué piensa usted del general, señor West?

—No he tenido ocasión de juzgarle suficientemente.

—Pues bien, ¿quiere usted saber mi opinión acerca de él?—susurró Mac Neil inclinándose a mi oído,—está desequilibrado, señor, completamente desequilibrado. Ahora, ¿qué prueba cree usted que puedo ofrecer de su locura?

—¿Acaso el haberle ofrecido a usted un cheque en blanco?

—¡Ah! ¡ah! está usted de humor de bromas. Pero verdaderamente, si uno le hiciera a usted las siguientes preguntas: "¿A qué distancia se encuentra el puerto de mar más próximo? ¿Ese puerto es visitado por buques de los judíos? ¿Se tropieza con vagabundos en los caminos? ¿Mi arriendo me concede derecho a elevar una muralla alta alrededor de mi propiedad?" Si un hombre le interrogase así ¿qué deduciría usted?

—Ciertamente le tomaría por un excéntrico.

—¿No es eso? y si nuestro amigo el general tuviese lo que merece, se encontraría pronto en una propiedad, rodeado por una elevada muralla, es decir, el asilo de los locos.

Y después de este chiste nos separamos.

IV

LAS EXTRAÑAS MANERAS DEL GENERAL HEATHERSTONE

La llegada de la familia Heatherstone no alteró en nada la monotonía del distrito, pues los habitantes de la residencia aparecieron inmediatamente como preocupados en huir todas las miradas importunas. Apenas si se atrevían a franquear la reja de la Avenida. Bien pronto reconocimos que Mac Neil decía la verdad cuando hablaba de la intención que tenía el general de cercar su propiedad. Llegó gran número de obreros, y desde la primera hora del día hasta una hora avanzada de la tarde, trabajaron en levantar una alta y sólida barrera de madera alrededor de la finca.

Cuando estuvo terminada la obra y la barrera erizada de puntas de lanza, el parque de Cloomber se había hecho inaccesible, salvo para un trepador audaz y experto. Se habría dicho que tan imbuido estaba el viejo soldado de las ideas militares, que, hasta en su retiro, no podía abstenerse de estar siempre a la defensiva.

Cosa más extraña todavía: había abastecido su casa de vituallas como si esperase tener que sostener un sitio. El lonjista principal de la ciudad me refirió, con tanto contento como estupefacción, que el general se había hecho enviar centenares de latas de conservas, así de carnes como de legumbres...

Fácil es creer que estos extraños incidentes provocaron en toda la región comentarios sin fin. En todas partes no se hablaba más que de los nuevos habitantes de Cloomber, esforzándose todos en adivinar qué razón sorprendente les hacía obrar de manera tan insólita y por qué motivos habían venido entre nosotros a aislarse.

Las únicas hipótesis, sin embargo, que quedaron en pie, fueron, como lo había supuesto Mac Neil, que el general y los suyos estaban todos más o menos locos, o bien que el general había cometido un delito abominable y que trataba de substraerse a las consecuencias de su crimen.

Dadas las circunstancias, tales suposiciones eran acaso permitidas. Sin embargo, no me satisfacían.

Evidentemente, con ocasión de nuestro primer encuentro, el general Heatherstone, más bien que de otra cosa, había ofrecido los síntomas de una debilidad mental. Pero ulteriormente se había mostrado tan cortés y tan razonable como cualquier otro.

Además, su mujer y sus hijos llevaban la misma vida retirada que él. No era, pues, una razón especial de salud, lo que le hacía obrar así.

En cuanto a creer que fuese un fugitivo que tratase de escapar a la justicia, era una idea insostenible. Sin duda el condado era aislado y salvaje; sin embargo, ¿cómo un militar tan conocido como lo era el general habría esperado poder ocultarse allí completamente, sobre todo dando que hablar de él en todo el país a la redonda?

A lo sumo yo estaba dispuesto a creer que era preciso buscar la solución del enigma en el deseo que tenía toda la familia de vivir en un reposo absoluto y en la soledad más completa.

Bien pronto tuvimos un ejemplo de cuan vivo era su deseo de aislamiento.

Una mañana se nos presentó mi padre con las cejas fruncidas, como si hubiera tomado una gran determinación.

—Esther, póngase usted el traje rosa—dijo,—y usted Juan, vístase con aseo. He resuelto que los tres vayamos esta tarde, en coche, a ofrecer nuestros respetos a la señora Heatherstone y al general.

—Una visita a Cloomber,—exclamó Esther loca de contento golpeándose las manos.

—Estoy convecido—añadió mi padre—de que si el señor de Branksome estuviese aquí procedería del mismo modo. Como yo le represento, debo ir a ofrecer mis cumplimientos a los recién venidos. ¡Las pobres gentes deben sentirse bien solas y sin amigos! ¿Qué ha dicho el poeta persa, el grave Firdusi? "Los más preciados adornos que embellecen la casa de un hombre son sus amigos".

Mi hermana y yo sabíamos por experiencia que cuando nuestro buen padre comenzaba a justificar sus resoluciones mediantes citas tomadas de los poetas persas, no había probabilidad de hacerle desistir de ellas. Efectivamente, a primera hora de la tarde vino el faetón a pararse ante nuestra puerta; mi padre con su traje más flamante, y provisto de un par de guantes nuevos para guiar, estaba ya en su asiento.

—Subid, hijos míos, y de prisa—decía haciendo chasquear alegremente su látigo.—Haremos ver al general que no tiene por qué sonrojarse de sus vecinos.

¡Ay! todo aquello debía resultarnos inútil.

Nuestros caballos gordos y relucientes, los arneses deslumbradores, no estaban destinados a producir impresión en los habitantes de Cloomber, y a darles la medida de nuestra importancia.

Habíamos llegado a la verja de la avenida y yo estaba a punto de bajar para abrirla, cuando llamó nuestra atención un gran cartelón de madera fijado en un árbol y de manera tal que era imposible pasar sin verlo. Aquel cartelón contenía en gruesas letras negras, la hospitalaria inscripción siguiente:

El general y la señora
Heatherstone
no tienen absolutamente deseo
de aumentar
el círculo de sus relaciones

Volvimos a nuestros asientos ante aquella advertencia y durante algún tiempo nos miramos con un asombro silencioso.

De repente Esther y yo, impresionados por lo absurdo de la situación nos echamos a reir estrepitosamente. En cuanto a mi padre, volvió la cabeza de los caballos y mordiéndose los
con los ojos cargados de
hizo tomar al coche el
casa.
Jamás he visto al excelente
bre tan profundamente
do.

V

EL PELIGRO MISTE

El día siguiente al en que
ocurrido este pequeño
tuve ocasión de seguir el
camino, y me detuve
el maléfico cartelón. Mien
flexionaba y me pregunta
motivo habría determinado
tro vecino a tomar una me
ultrajante, me dí cuenta
un agraciado rostro feme
miraba a través de los
de la verja. Al mismo tie
mano blanca y fina se
me hacía señal de que me
ra. Avancé algunos pasos y
cí a la misma joven que
to en el coche.
—Señor West—dijo en
cheo rápido y dirigiendo
inquietas a derecha e
quiero presentaros excus
ultraje que se cometió
usted y contra su familia
mano se encontraba en
y fué testigo de todo, pe
imposible intervenir.
a usted, señor West
odioso objeto—señalando
lón—les ha causado
gún pesar, nos lo ha
más a mi hermano y a